

Anuário 2023

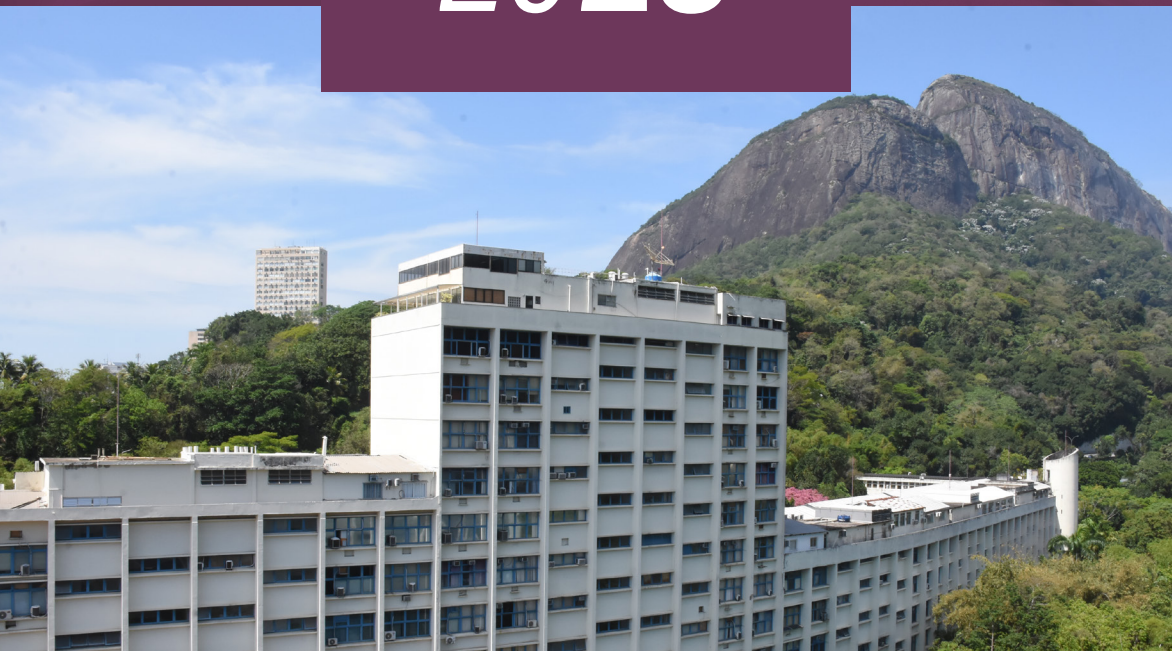

PUC
RIO

Anuário 2023



PUC
RIO

Grão-Chanceler

Arcebispo Metropolitano do Rio de Janeiro
Cardeal Dom Orani João Tempesta, O. Cist.

Reitor

Professor Padre Anderson Antonio Pedroso S.J.

Vice-Reitor

Professor Padre André Luís de Araújo S.J.

Vice-Reitor para Assuntos Acadêmicos – VRAC

Prof. Ricardo Bergmann (até janeiro)

Profa. Marley Maria Bernardes Rebuzzi Vellasco (a partir de fevereiro)

Vice-Reitor para Assuntos Administrativos – VRADM

Professor Ricardo Tanscheit

Vice-Reitor para Assuntos Comunitários – VRC

Prof. Augusto Luiz Duarte Lopes Sampaio (até novembro)

Prof. Renato Callado Ferreira (a partir de dezembro)

Vice-Reitor para Assuntos de Desenvolvimento e Inovação - VRDI

Professor Marcelo Gattass

Vice-reitoria para Assuntos de Extensão e Estratégia Pedagógica – VREEP

Professora Jackeline Lima Farbiarz

Vice-Reitor para Assuntos de Infraestrutura e Serviços – VRIS

Professor Luiz Fernando Campos Ramos Martha

Anuário 2023

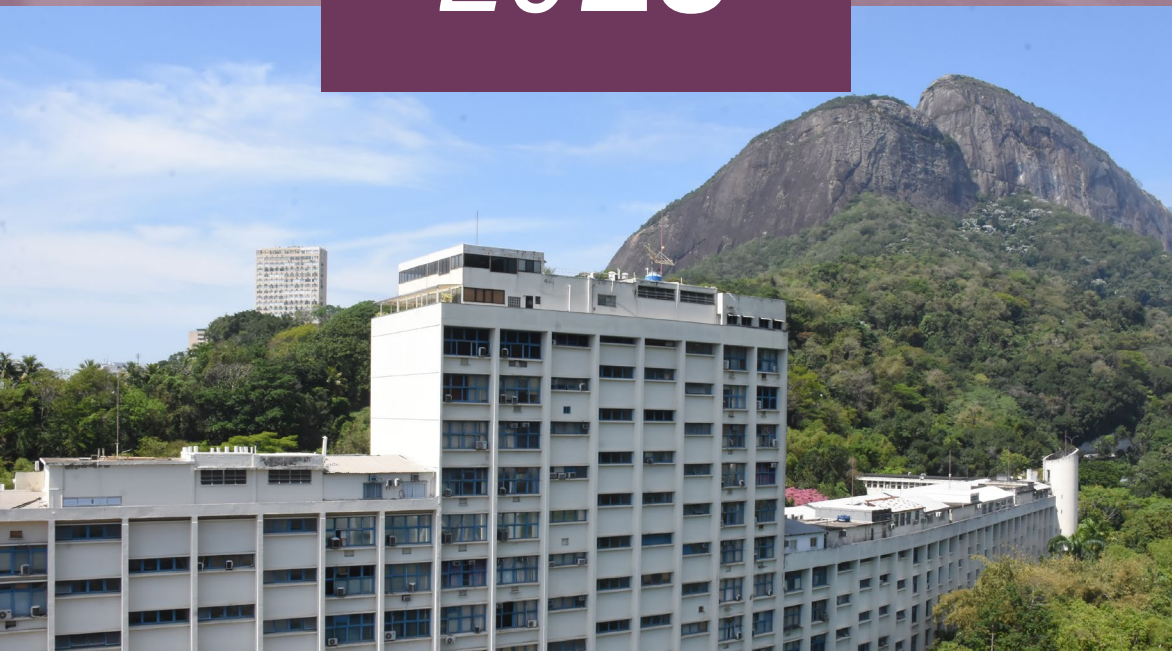

PUC
RIO

Este anuário foi produzido pelo Núcleo de Memória da PUC-Rio

Equipe:

Prof. Marco Antonio Villela Pamplona, Silvia Ilg Byington, Clóvis Gorgônio, Eduardo Gonçalves, Antônio Albuquerque e os seguintes bolsistas de IC (2023 e 2024): Ana Clara de Amorim Inocêncio, Danielle Larrate de Andrade, João Paulo Medeiros da Costa, Marina Kersting Pereira, Celya Cristina Cunha Alves de Oliveira e Midian Tavares da Silva Gonçalves.

Anuário PUC-Rio 2023 / [Núcleo de Memória da PUC-Rio; equipe: Marco Antonio Villela Pamplona ... *[et al.]*. – Rio de Janeiro: PUC-Rio, 2024.

726 p. : il. ; 16 cm

1. Universidades e faculdades – Anuários. 2. Pontifícia Universidade Católica do Rio de Janeiro – História. I. Pamplona, Marco Antonio Villela. II. Pontifícia Universidade Católica do Rio de Janeiro. Núcleo de Memória.

CDD: 378.8153

APRESENTAÇÃO

A PUC-RIO

Organograma	13
A PUC-Rio no Rio de Janeiro	14
Mapa do <i>Campus</i>	16

ACONTECEU EM 2023

Cronologia do Ano	19
Homenagens	68
Saudades	75
Professores Eméritos	83

ADMINISTRAÇÃO CENTRAL

Grão-Chanceler	91
Mantenedora	92
Reitoria	94
Vice-Reitoria para Assuntos Acadêmicos	115
Vice-Reitoria para Assuntos Administrativos	140
Vice-Reitoria para Assuntos Comunitários	149
Vice-Reitoria para Assuntos de Desenvolvimento e Inovação	164
Vice-Reitoria para Assuntos de Extensão Estratégica Pedagógica	178
Vice-Reitoria para Assuntos de Infraestrutura e Serviços	190
Órgãos Colegiados	198

CENTROS, DEPARTAMENTOS, CURSOS E PROGRAMAS

Centro de Teologia e Ciências Humanas – CTCH	204
Departamento de Arquitetura e Urbanismo – DAU	211
Departamento de Artes e Design – DAD	221
Departamento de Educação – EDU	236
Departamento de Filosofia – FIL	244
Departamento de Letras – LET	249
Departamento de Psicologia – PSI	262
Departamento de Teologia – TEO	289
Centro de Ciências Sociais – CCS	297
Departamento de Administração – ADM	312
Departamento de Ciências Sociais – CIS	319
Departamento de Comunicação Social – COM	328
Departamento de Direito – JUR	339
Departamento de Economia – ECO	358
Departamento de Geografia e Meio Ambiente – GEO	366
Departamento de História – HIS	376
Departamento de Serviço Social – SER	384
Departamento Instituto de Relações Internacionais – IRI	395
Centro Técnico Científico – CTC	421
Departamento de Engenharia Civil e Ambiental – CIV	430
Departamento de Engenharia Elétrica – ELE	440
Departamento de Engenharia Industrial – IND	450
Departamento de Engenharia Mecânica – MEC	463
Departamento de Engenharia Química e de Materiais – DEQM	470
Departamento de Física – FIS	476
Departamento de Informática – INF	481
Departamento de Matemática – MAT	490
Departamento de Química – QUI	495
Centro de Ciências Biológicas e da Saúde – CCBS	500
Departamento de Biologia – BIO	503
Departamento de Medicina e Saúde – MED	508
Cursos de Graduação	518
Curso de Administração – ADM	519
Curso de Arquitetura e Urbanismo – ARQ	520
Curso de Artes Cênicas – ACN	521
Curso de Ciência da Computação	522
Curso de Ciências Biológicas – BIO	523
Curso de Ciências Econômicas	524
Curso de Ciências Sociais	525
Curso de Comunicação Social	526
Curso de Design	528

Curso de Direito	529
Curso de Engenharia Ambiental	530
Curso de Engenharia Civil	531
Curso de Engenharia de Computação	532
Curso de Engenharia de Controle e Automação	533
Curso de Engenharia de Materiais e Nanotecnologia	534
Curso de Engenharia de Petróleo – CEG-BPE	538
Curso de Engenharia de Produção	541
Curso de Engenharia Elétrica	542
Curso de Engenharia Mecânica	543
Curso de Engenharia Química	544
Curso de Filosofia	545
Curso de Física	546
Curso de Geografia	547
Curso de História	548
Curso de Letras	549
Curso de Matemática	551
Curso de Neurociências	552
Curso de Nutrição	553
Curso de Pedagogia	554
Curso de Psicologia	555
Curso de Química	556
Curso de Relações Internacionais	557
Curso de Serviço Social	558
Curso de Sistemas de Informação	559
Curso de Teologia	560
Programas de Pós-Graduação	561
Programa de Pós-Graduação em Administração de Empresas	562
Programa de Pós-Graduação em Arquitetura	565
Programa de Pós-Graduação em Ciências Sociais	566
Programa de Pós-Graduação em Comunicação Social	568
Programa de Pós-Graduação em Design	570
Programa de Pós-Graduação em Direito	572
Programa de Pós-Graduação em Economia	575
Programa de Pós-Graduação em Educação	577
Programa de Pós-Graduação em Engenharia Civil	579
Programa de Pós-Graduação em Engenharia de Produção	582
Programa de Pós-Graduação em Engenharia Elétrica	585
Programa de Pós-Graduação em Engenharia Mecânica	589
Programa de Pós-Graduação em Engenharia Química, de Materiais e Processos Ambientais	592
Programa de Pós-Graduação em Engenharia Urbana e Ambiental	594

Programa de Pós-Graduação em Estudos da Linguagem	596
Programa de Pós-Graduação em Filosofia	598
Programa de Pós-Graduação em Física	600
Programa de Pós-Graduação em Geografia	603
Programa de Pós-Graduação em História Social da Cultura	605
Programa de Pós-Graduação em Informática	608
Programa de Pós-Graduação em Literatura, Cultura e Contemporaneidade	611
Programa de Pós-Graduação em Matemática	613
Programa de Pós-Graduação em Metrologia – PósMQI	615
Programa de Pós-Graduação em Psicologia Clínica	620
Programa de Pós-Graduação em Química	623
Programa de Pós-Graduação em Relações Internacionais	626
Programa de Pós-Graduação em Serviço Social	629
Programa de Pós-Graduação em Teologia	631

CORPO DISCENTE

Diretório Central de Estudantes – DCE	636
Centros Acadêmicos	637
Associação dos Alunos de Pós-Graduação – APG	643
Formandos 2023.1	
Formandos 2023.2	

FUNCIONÁRIOS TÉCNICO-ADMINISTRATIVOS

Associação dos Funcionários da PUC-Rio	646
--	-----

QUADROS ESTATÍSTICOS

Alunos	651
Professores	668
Funcionários	675
Ensino e Pesquisa	676
Produção Científica	692

SIGLAS E CRÉDITOS

Siglas	714
Créditos	724



Apresentação

Inúmeras transformações fizeram-se notar na Universidade em 2023. Algumas já vinham anunciadas em fins de 2022 pela Reitoria, como demonstram os relatórios sobre as atividades e funções então desenvolvidas em determinadas instâncias da Universidade. Mas, a maioria das mudanças aguardaria os ritmos de um novo momento vivenciado pelo país como um todo, a partir de janeiro de 2023, para se manifestar.

É olhando em retrospectiva que percebemos o quanto a Universidade entrou em sintonia com os tempos que voltaram a prezar a democracia em nossas vidas.

Já no primeiro semestre, a Aula Magna do Cardeal Dom Paulo Cezar Costa, Arcebispo Metropolitano de Brasília, de 15 de março, intitulada “A Universidade católica em contexto de mudança de época: Identidade e Missão”, contribuía para refletir sobre as transformações em curso.

As aulas inaugurais, em diversos departamentos, também secundaram essa preocupação. Seus temas fortaleciam as “pontes” que sempre existem com o conjunto da sociedade, chamando a atenção de todos para o fim da visão deturpada das universidades como “torres de marfim”. Deram voz aos enlutados do Movimento das Mães de Manguinhos, que continuam lutando em busca por justiça contra a violência do Estado; aos que lutam pelos direitos de proteção constitucional dos Povos indígenas; aos que combatem o racismo estrutural em nossa sociedade; às novas propostas de sustentabilidade e educação ambiental que hoje se fazem tão necessárias etc.

No segundo semestre testemunhamos duas comemorações importantes: os dez anos de pontificado do Papa Francisco (2013 a 2023) e os 40 anos da Fundação Padre Leonel Franca. O descerramento do novo busto do fundador da PUC-Rio foi seguido da apresentação da Orquestra Sinfônica Jovem do Rio de Janeiro (OSJRJ) nos pilotis da Ala Kennedy, e da inauguração de uma Exposição sobre os 40 anos da Fundação e sobre o Pe. Leonel Franca e a PUC-Rio.

As transformações desse ano não cessaram, muitas se encontram ainda em curso. Refletir sobre elas com atenção ajuda a compreender melhor o momento em que vivemos hoje.

Professor Marco A. Pamplona
Em nome da Equipe do Núcleo de Memória

#somos
PUC-RIO



A **PUC**-Rio

ORGANOGRAMA ■

A PUC-RIO NO RIO DE JANEIRO ■

MAPA DO *CAMPUS* ■

ORGANOGRAMA

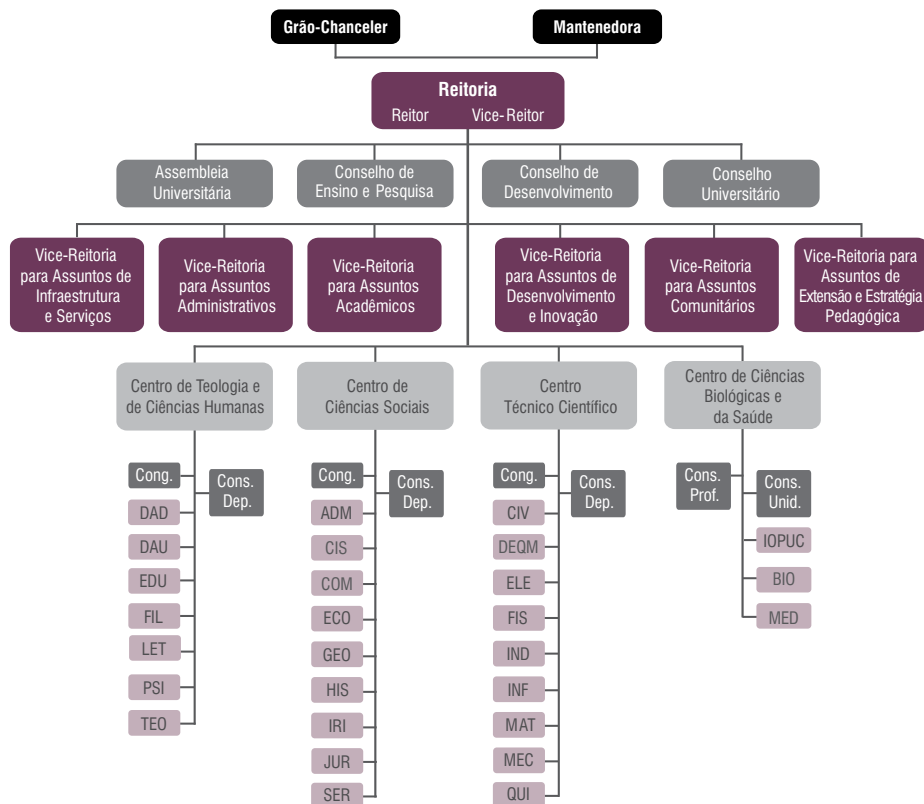

LEGENDA

ADM - Departamento de Administração
 BIO - Departamento de Biologia
 CIS - Departamento de Ciências Sociais
 CIV - Departamento de Engenharia Civil e Ambiental
 COM - Departamento de Comunicação Social
 DAD - Departamento de Artes e Design
 DAU - Departamento de Arquitetura e Urbanismo
 DEQM - Departamento de Engenharia Química e de Materiais
 ECO - Departamento de Economia
 EDU - Departamento de Educação
 ELE - Departamento de Engenharia Elétrica
 FIL - Departamento de Filosofia
 FIS - Departamento de Física
 GEO - Departamento de Geografia e Meio Ambiente

HIS - Departamento de História
 IRI - Departamento Instituto de Relações Internacionais
 IND - Departamento de Engenharia Industrial
 INF - Departamento de Informática
 IOPUC - Instituto de Odontologia da PUC-Rio
 JUR - Departamento de Direito
 LET - Departamento de Letras
 MAT - Departamento de Matemática
 MEC - Departamento de Engenharia Mecânica
 MED - Departamento de Medicina e Saúde
 PSI - Departamento de Psicologia
 QUI - Departamento de Química
 SER - Departamento de Serviço Social
 TEO - Departamento de Teologia

A PUC-RIO NO RIO DE JANEIRO





A PUC-RIO NA GÁVEA

LEGENDA

- 1 - *Campus da Gávea* - Rua Marquês de São Vicente, 225
- 2 - IOPUC - Rua Marquês de São Vicente, 389
- 3 - Centro Loyola de Fé e Cultura - Estrada da Gávea, 1
- 4 - *Campus Matteo Ricci* - Estrada da Gávea, 50
- 5 - Casa da Medicina - Centro de Ciências Biológicas e da Saúde - Estrada da Gávea, 36
- 6 - Laboratório de Inteligência Computacional Aplicada (ICA) - Estrada Santa Marinha, 723
- 7 - Unidade Tinguá (Nova Iguaçu) - Estrada da Boa Esperança, 1050

MAPA DO CAMPUS DA GÁVEA



LEGENDA

- 1 - Edifício da Amizade:
 - Ala Kennedy:
 - Reitoria / Vice-Reitoria Acadêmica / Vice-Reitoria de Desenvolvimento e Inovação / Projeto Comunicar
 - Ala Frings:
 - Vice-Reitoria Administrativa / Decanato do CCS / Biblioteca Central / Prefeitura do Campus / Bandeirão
- 2 - Edifício Cardeal Leme: Vice-Reitoria Comunitária / Decanato do CTC / Decanato do CTCH / Coordenação Central de Admissão e Registro - CCAR
- 3 - Edifício Van De Graaff
- 4 - Instituto Tecnológico da PUC-Rio - ITUC
- 5 - Auditório Padre José de Anchieta
- 6 - RioDataCentro - RDC
- 7 - Edifício Padre Pedro Velloso S.J.
- 8 - Edifício Metro
- 9 - Laboratório de Semicondutores
- 10 - Pátio de máquinas e canteiro de obras do Metrô Linha 4
- 11 - Edifício Padre Leonel Franca
- 12 - Instituto de Administração e Gerência - IAG
- 13 - Tendões de Artes
- 14 - Museu Universitário Solar Grandjean de Montigny
- 15 - Igreja do Sagrado Coração de Jesus
- 16 - Projeto Portinari
- 17 - Monumento N. Sra. Aparecida
- 18 - Serviço de Psicologia Aplicada
- 19 - Vila dos Diretórios: Departamentos / DCE / Diretórios Acadêmicos / Ambulatório
- 20 - Laboratório de Tecnologia Mineral
- 21 - Departamento de Ciências Sociais e Departamento Instituto de Relações Internacionais
- 22 - Laboratório de Geotecnia e Meio Ambiente
- 23 - Núcleo Interdisciplinar de Meio Ambiente - NIMA e Núcleo Interdisciplinar de Reflexão e Memória Afrodescendente - NIREMA
- 24 - Associação dos Funcionários da PUC-Rio - AFPUC
- 25 - Coordenação Central de Educação Continuada - CCEC
- 26 - Anfiteatro Junito Brandão
- 27 - Instituto Genesis
- 28 - Ginásio Poliesportivo Padre Ormino Viveiros de Castro
- 29 - Portaria Rua Marquês de São Vicente
- 30 - Portaria Avenida Padre Leonel Franca
- 31 - Bicletário
- 32 - Canteiro das obras do Metrô Linha 4
- 33 - Edifício Padre Laércio Dias de Moura S.J.
- 34 - Edifício Garagem
- 35 - Terminal Rodoviário
- 36 - Laboratório de Engenharia Veicular
- 37 - Edifício Engenheiro Paulo Cunha - Artes e Design
- 38 - Sala Milton Campos
- 39 - Jardim dos Continentes
- 40 - Edifício Engenheiro Luiz Cyrillo Fernandes - Biologia
- 41 - Espaço Francisco - Casa de Inovação
- - Edificação anterior à construção do campus



Aconteceu em 2023

CRONOLOGIA DO ANO ■

HOMENAGENS ■

SAUDADES ■

PROFESSORES EMÉRITOS ■

Cronologia do Ano

JANEIRO

13.Jan Lançamento do projeto Do Campus para o Campo

Em desenvolvimento na PUC-Rio, dentro do Modelo *Triple Helix*, integrando Universidade, Governo e Iniciativa Privada, o projeto se inicia com o Departamento de Informática e o Centro de Estudos em Telecomunicações (CETUC), além da empresa TechBusiness-Agri, *startup* do Departamento de Informática. No futuro, poderá incluir novos departamentos, outras *startups* da universidade, ONGs e Órgãos Estatais.

16 a 19.Jan Colônia de Férias do NEAM

Realizada em parceria com a AFPUC, a Colônia de Férias Multidisciplinar Tempo de Criançar teve o objetivo de promover atividades educativas, lúdicas e recreativas para crianças entre 8 e 12 anos, filhos ou dependentes dos funcionários da PUC-Rio, e também crianças do Instituto TMJ Rocinha, além de proporcionar às crianças a vivência do campus da PUC-Rio, estimulando a formação do espírito de cidadania solidária.

FEVEREIRO

8.Fev **Visita da Ministra da Saúde, Profa. Nísia Trindade**

O Reitor pe. Anderson Antonio Pedroso S.J., recebeu a profa. Nísia Trindade em encontro no qual foi discutido o papel da PUC-Rio como universidade comunitária no apoio às políticas públicas na área da Saúde, com o objetivo de reduzir os efeitos da pandemia e ampliar a participação social na vigilância em saúde em territórios da periferia. Foi apresentado à Ministra o projeto de criação do Campus Saúde, no alto da Gávea, por meio da ampliação da oferta de cursos na área da Saúde, permitindo reunir alta tecnologia e responsabilidade social.

28.Fev **Assinatura de Contrato para Elaboração do Plano Nacional de Proteção e Defesa Civil com o Ministério da Integração e do Desenvolvimento Regional**

O Reitor pe. Anderson Antonio Pedroso S.J. participou do evento em Brasília. A PUC-Rio foi escolhida para atuar em parceria com o Ministério da Integração e do Desenvolvimento Regional (MIDR) na elaboração do Plano, produzido sob a coordenação da Secretaria Nacional de Proteção e Defesa Civil (Sedec). A Universidade trabalhará com o MIDR na elaboração de diretrizes para a gestão de riscos e de desastres no Brasil por meio do Laboratório Humanitarian Assistance and Needs for Disasters (LabHANDs) do Departamento de Engenharia Industrial. Em parceria com o órgão do Poder Executivo, o LabHANDs desenvolverá métodos para a proteção da população a partir da junção de políticas públicas que envolvem saúde, meio ambiente, infraestrutura, administração de recursos hídricos e assistência social.

MARÇO

03.Mar **Meu Primeiro Dia na PUC (Recepção aos calouros)**

Houve encontros por Centro (CTCH, CCS, CTC e CCBS) e um encontro geral do Reitor com os novos alunos e seus familiares.

06.Mar **Roda de Conversa: Abortos e as Peculiares do Luto**

Palestrantes: Maria Ester Jozami (Universidade de Buenos Aires) e a psicóloga Luciana Pucci.

MARÇO

07.Mar Antropologia do Rosto

Palestra do prof. David Le Breton, da Universidade de Estrasburgo.

09.Mar Novos Aportes em Inteligência Artificial para Indústrias e Complexos Prediais

Com o objetivo de discutir o tema na perspectiva de quebra dos paradigmas, em particular, do investimento e capacitação da equipe, materiais, acessórios e da própria tecnologia.

13.Mar Posse do Prof. Luís Alexandre Grubits de Paula Pessoa como Diretor do Departamento de Administração

O prof. Grubits substituiu o prof. Leonardo Lima Gomes.

13 a 17.Mar VII Simpósio de Química e Materiais, SQM

O posicionamento da química e da engenharia química no mercado foi o tema que reuniu profissionais de áreas como empreendedorismo, consultoria, perícia criminal, mercado de trabalho e biocombustíveis em palestras, mesas-redondas, minicursos e *workshops*. Houve visitas técnicas às empresas Bayer, Ternium e à Usina Nuclear de Angra.

14.Mar Aula Inaugural do Departamento de Teologia

Os dez anos do pontificado do Papa Francisco foi o tema da Aula, com o jornalista Austen Ivereigh, biógrafo do Pontífice.

14.Mar O Futuro da Música no Digital

Com Roberta Pate (Heads of Markets Strategy LATAM no Spotify), Marcelo Castello Branco (CEO da UBC e membro do Conselho do Grammy Latino) e Bruno Martins (fundador da Agência Milk).

15.Mar I Workshop de Ciências Forenses

O conjunto de métodos e técnicas científicas voltadas para a resolução de questões legais abrange diversos campos de conhecimento, como Psicologia, Ciência de Dados, Direito, Química, Meio Ambiente, História e outros já explorados na Universidade. O evento buscou promover palestras e debates voltados para os eixos acadêmicos e mercadológicos e contou com a presença da Diretora do Programa de Ciências Forenses da George Mason University e ex-agente do FBI, Mary Ellen O'Toole.

MARÇO

15.Mar Aula Magna da Universidade

Ministrada pelo Cardeal Dom Paulo Cezar Costa, Arcebispo Metropolitano de Brasília, ex-professor e ex-diretor do Departamento de Teologia da PUC-Rio, com o tema A Universidade Católica em contexto de mudança de época: identidade e missão.

15.Mar Posse da Profa. Marley Maria Bernardes Rebuszi Vellasco como Vice-Reitora Acadêmica

A profa. Marley substituiu o prof. José Ricardo Bergmann.

15.Mar Turbulência: Dissipação Invíscida e a Conjectura de Onsager

Colóquio com a participação da profa. Helena Nussenzeig Lopes (UFRJ).

21.Mar Aula Inaugural do Departamento de Filosofia com o Professor João Constâncio (Universidade de Lisboa)

Os antigos evocavam as musas: questões sobre filosofia e literatura foi o tema da Aula.

21.Mar Aula Inaugural do Departamento de Ciências Sociais com a Professora Jessica Rich (Marquette University)

Por que as políticas públicas precisam das Ciências Sociais? Lições da saúde pública.

22.Mar Aula Inaugural do Departamento de Educação com a Professora Adriana Fresquet (UFRJ)

Com o tema Cinema na escola em tempos de educação digital?.

23.Mar Aula Inaugural do Departamento de Geografia e Meio Ambiente

Com Daniel Gleidson Mancebo de Araujo, coordenador geral do Escritório de Planejamento da Prefeitura do Rio de Janeiro, e Paulo Vinicius Rufino Fevrier, chefe de Serviço de Instrumento de Gestão de Território. Tema: Planejamento e Agenda de Desenvolvimento Sustentável do Rio de Janeiro.

23.Mar Aula Inaugural do CTC

Celebrando 44 Anos de Integração entre Ciência, Tecnologia, Arte e Cultura com o Projeto Portinari – Um Trabalho de Amor e Técnica. Palestrante: prof. João Candido Portinari, fundador e coordenador-geral do Projeto Portinari.

MARÇO

- 24.Mar Aula Inaugural do Departamento de Artes e Design**
Com o tema A interseccionalidade e o estatuto da imagem: gênero, raça e classe na desconstrução dos universais, com o prof. Marcelo Campos, da UERJ.
- 27.Mar Aula Inaugural do Departamento de História com Ana Paula de Oliveira (Movimento Mães de Manguinhos)**
Luto e luta: o movimento das mães em busca por justiça contra a violência de Estado.
- 27.Mar Aula Inaugural do Departamento de Biologia**
Mudança climática e a restauração de biomas: oportunidade e desafio. Palestrante: prof. Winston Fritsch (ECO).
- 28.Mar Aula Inaugural do Departamento de Letras com o escritor Mia Couto**
Em busca do sentido perdido foi o tema abordado pelo escritor.
- 28.Mar Seminário do Projeto Smart Cities**
Com os professores visitantes Lone Dirckinck-Holmfeld e Arne Remmen da Aalborg University, Copenhagen, Dinamarca. O projeto é apoiado pelo Programa Capes PrInt, cuja organização é do Laboratório de Gestão em Design (LGD).
- 29.Mar Posse do Prof. Henrique Estrada Rodrigues como Diretor do Departamento de História**
O prof. Henrique substituiu o prof. Marcelo Jasmin.
- 29.Mar Conferência Internacional Israel como Modelo Cultural: Imaginários e Usos na Nova Extrema-Direita**
Em conjunto com a UFRJ. Houve duas mesas na PUC-Rio: Israel imaginária e redes ideológicas transnacionais e Conspiracionismos, ressentimentos morais e extrema-direita. No encerramento, houve uma conferência de Benjamin Teitelbaum, da Universidade de Colorado.
- 30.Mar Aula Inaugural do Departamento de Direito**
Tema: Direito dos povos indígenas e proteção constitucional: desafios atuais. Palestrante: prof. Luíz Eloy Terena, secretário executivo do Ministério dos Povos Indígenas.

MARÇO

30.Mar Aula Inaugural do Departamento de Administração

Tema: Economia do Carnaval. Palestrante: Rafaela Bastos, presidente do Instituto Fundação João Goulart da Prefeitura do Rio.

31.Mar Colóquio Anual Projeto Faperj de Inovação

Comemoração do primeiro ano de execução do projeto Ecossistema de Formação e Inovação para a Sociedade Digital Inclusiva e Sustentável. Patrocinada pela Faperj, a iniciativa visa fortalecer o ambiente de inovação entre os alunos da PUC-Rio.

31.Mar Aula Inaugural do Departamento de Engenharia Civil e Ambiental

Sustentabilidade e educação ambiental foi o tema desenvolvido pela palestrante Céline Cousteau, ambientalista, neta do oceanógrafo francês Jacques Cousteau.

ABRIL

03.Abr Aula Inaugural do Departamento Instituto de Relações Internacionais

O dito e o não dito na cooperação internacional do clima. Palestrante: Izabella Teixeira, ex-ministra do Meio Ambiente.

04.Abr Aula Inaugural do Departamento de Economia

A economia da Amazônia. Com o prof. Juliano Assunção (ECO).

04.Abr Aula Inaugural do Departamento de Psicologia

Tema: A atuação do psicólogo no contexto humanitário. Com Deborah Duarte Franco (Médicos sem Fronteiras).

05.Abr Encontro Virtual para Apresentação do Instituto Gênesis

Conversa guiada pela coordenadora da incubadora, Clarice Martuscello, com a proposta de esclarecer como funcionam incubadoras e *startups* e explicar as possibilidades de trabalhá-las junto ao Gênesis.

ABRIL

05.Abr Aula Inaugural do Departamento de Engenharia Química e de Materiais

Experimental and theoretical studies of lithium batteries. Palestrante: profa. Guillermina L. Luque, da National University of Córdoba.

10.Abr Aula Inaugural do Departamento de Arquitetura e Urbanismo

Tema: Injustiça ambiental e vulnerabilidade no contexto da crise climática das desigualdades socioespeciais. Com a secretária municipal de Ambiente e Clima, Tainá de Paula.

11.Abr Notícias Teológicas – Catequese Renovada: Memória, Perspectivas e Renovação

Participação da Irmã Maria Aparecida, da Congregação das Irmãs do Imaculado Coração de Maria; Irmão Israel Nery, FSC, do Instituto dos Irmãos das Escolas Cristãs, e Pe. Abimar Oliveira (TEO).

13.Abr O Trabalho da Mídia Comunitária durante a pandemia da Covid-19

Com o jornalista e escritor Edu Carvalho.

13.Abr Seminário do LEUS (Laboratório de Estudos Urbanos e Socioambientais)

Palestra sobre práticas econômicas e jurídicas de condôminos populares e de classe média na França. A apresentação foi da pesquisadora Flávia Leone, advogada, mestre em Urbanismo e doutoranda em Sociologia pela École d'Urbanisme de Paris.

14.Abr a 13.Mai Exposição 1 Julgamento, 4 Línguas: os pioneiros da interpretação simultânea em Nuremberg

Com a presença da presidente da Associação Internacional de Intérpretes de Conferência (AIIC), Jennifer Fearnside-Bitsios. A mostra, exibida em 10 países, revela a complexidade do trabalho de 36 intérpretes do Tribunal de Nuremberg, em 1945.

14.Abr Aula Inaugural do Departamento de Comunicação Social

Identidade e papel social da Comunicação foi o tema abordado pelo prof. Edson Dalmonte (UFBa).

17 a 24.Abr **A Constituição e a Defesa da Democracia**

Evento organizado pelo Centro Acadêmico Eduardo Lustoza (CAEL). Participação de professores da PUC-Rio e Uerj. Temas: Os direitos fundamentais; Cultura democrática e autoritarismo no Brasil; DIP e a defesa da democracia; O racismo; A defesa das instituições.

18.Abr **How It All Started | Como Tudo Começou**

Com Elke Limberger-Katsumi, curadora da exposição “1 Julgamento, 4 Línguas - os pioneiros da interpretação simultânea em Nuremberg”, e Ulla Schneider, da AIIC Alemanha, fundadora da APIC.

18.Abr **II Jornada de Literatura Infantil e Juvenil**

Com a presença de escritores, ilustradores e professores da PUC-Rio.

18.Abr **Cerimônia de Entrega do Selo Cátedra 10 - Edição 2022**

Os vinhos narradores, de Francisco Gregório, José Matos e Regina Porto (Fatum) foi o vencedor na categoria *Hors Concours*. A obra juvenil *Lady Musashi e a Ordem dos Cavaleiros Arcanos*, de Maicon Tenfen (Editora Gaivota), recebeu o Selo Seleção, ao lado de *Cambitos - Uma história de gente fina*, de Blandina Franco e Tino Freitas, com ilustrações de Guilherme Karsten (Editora do Brasil), e *Que bicho passou por aqui?*, de Rogério Andrade Barbosa, ilustrado por Thais Linhares (Editora do Brasil). Na categoria Distinção, figuram livros como *A melhor mãe do mundo*, de Nina Rizzi e Veridiana Scarpelli (Companhia das Letrinhas); *Babel África*, de Magali Attiogbé e Muriel Bloch (Globinho), e *Doçura*, de Emilia Nuñez e Anna Cunha (Tibi). Foram 55 obras selecionados no total.

19.Abr **Dia Internacional da Língua Chinesa**

Com a presença da Consulesa Geral da China, Tian Min. Houve mostra de vídeos, apresentações de artes marciais (Wushu), cerimônia tradicional do chá, aula de caligrafia e degustação de comida chinesa.

ABRIL

- 19.Abr Dez anos de Francisco (2013-2023): Estradas e Janelas de um Pontificado**
Com o tema Francisco e a Teologia em saída, a discussão reuniu o Vice-Reitor Geral, pe. André Luís de Araújo S.J., o prof. pe. José Abel de Sousa S.J. e Bruno Albuquerque (FIL).
- 19.Abr Combinatória Assintótica e o Estudo de Grafos e Outros Objetos Discretos de Grandes Proporções**
Palestra com o prof. Yoshiharu Kohayakawa, do Instituto de Matemática e Estatística da USP.
- 20.Abr Documentário Mama África**
O documentário apresenta a alegria e o otimismo do povo africano por meio da visão de homens e mulheres de Moçambique, Tanzânia, África do Sul, Senegal, Malauí, Marrocos, Suazilândia, Guiné-Bissau, Cabo Verde e Gana. Participaram do debate os professores Alexandre dos Santos (IRI) e Emílio Domingos (COM).
- 20.Abr Documentário Mama África**
O documentário apresenta a alegria e o otimismo do povo africano por meio da visão de homens e mulheres de Moçambique, Tanzânia, África do Sul, Senegal, Malauí, Marrocos, Suazilândia, Guiné-Bissau, Cabo Verde e Gana. Participaram do debate os professores Alexandre dos Santos (IRI) e Emílio Domingos (COM).
- 20.Abr International Lecture Jungian Studies**
Com o prof. Mark Saban, da Universidade de Essex, Reino Unido.
- 25.Abr TechTalks - Ciclo de Formação de Estudos de Mídia**
Mediado pelo professor Marcelo Alves e organizado pelo Núcleo de Tecnologia (Nutec). O tema foi ChatGPT, inteligência artificial e o processo midiático.
- 25.Abr Roda de Conversa - Ensino, Pesquisa e Extensão**
Com a profa. Marley Vellasco, Vice-Reitora Acadêmica, e a prof. Jackeline Farbiaz, Vice-Reitora de Extensão.

25.Abr Notícias Teológicas – Rubem Alves: Teopoética e Psicanálise

Com o prof. Edson Fernando de Almeida, do Departamento de Ciência da Religião da Universidade Federal de Juiz de Fora.

26.Abr Ciclo Interdisciplinar de Palestras pela Vida

Palestras: Engajamento Público em saúde - estratégias de mobilização a partir dos territórios, com o prof. Marcelo Vieira (FIOCRUZ); O estudo da autoconsciência em uma abordagem neurocientífica, com prof. Daniel Mograbi (PSI); Reduzindo danos em contextos humanitários - gestão de situações de desastres, com a profa. Adriana Leiras (Laboratório HANDs).

26.Abr Abertura da Comemoração dos 40 anos da Fundação Padre Leonel Franca - Tecendo Sonhos e Possibilidades

Palavras do Reitor, pe. Anderson Pedroso S.J. e do Presidente da FPLF, pe. Roberto Barros Dias S.J. Palestras: A Fundação e seus Projetos - desenvolvimento e inovação, com o prof. Marcelo Gattass (Vice-Reitor de Desenvolvimento); A pesquisa e a extensão - A PUC e a FPLF parceiras na responsabilidade social, com a profa. Jackeline Farbiarz (Vice-Reitora de Extensão); Ações Comunitárias - NEAM e Bolsas de Estudos, com o Prof. Augusto Sampaio (Vice-Reitor Comunitário). Homenagens ao professor Carlos Lucena (INF) e ao sr. Carlos Baptista Leyes (FPLF). Lançamento do Concurso Cultural FPLF 40 anos. Encerramento com a Orquestra Jovem do Rio de Janeiro.

27.Abr Palestra Maneirismo e Modernidade: Experiência Artística e Epistemologia

Com o prof. Pedro Fernandes Galé (UFSCar).

MAIO

03.Mai Inauguração do Centro de Referência e Avaliação da Performance e Bem-Estar (CRAPEB)

Instalado no Centro de Pesquisas Matteo Ricci, o CRAPEB conecta pessoas ao esporte, saúde e bem-estar a partir de avaliações, orientações, pesquisas e estudos multidisciplinares, com preços acessíveis. A inauguração do Centro foi uma das ações pelos 70 anos da Medicina na PUC-Rio. O Vice-Reitor, pe. André Luís de Araújo S.J., fez uma bênção de caráter ecumênico na Casa da Medicina e no Matteo Ricci.

03.Mai Posse do Prof. Fernando Luiz Cyrino Oliveira como Diretor do Departamento de Engenharia Industrial

O prof. Fernando substituiu o prof. Luiz Felipe Roris Rodriguez Scavarda do Carmo.

03.Mai Francisco e a poesia da misericórdia

Encontro da série Dez anos de Francisco: estradas e janelas de um pontificado, organizada pela Cátedra Carlo Maria Martini (CTCH), Centro Loyola de Fé e Cultura e Departamento de Teologia. Os convidados foram o professor de Teologia Alex Villas Boas, da Universidade Católica Portuguesa, e o professor de Ciências da Religião Marcio Cappelli, da PUC Campinas.

04.Mai Da Palavra à Imagem, Passando pelo Conceito

Conferência com o artista catalão Pepe Serra, ilustrador de jornais e revistas internacionais.

08 a 12.Mai 3ª Semana DAD

Foram mais de 50 atividades propostas por integrantes dos corpos docente, discente e administrativo. A Semana foi promovida pela direção do Departamento de Artes e Design, os órgãos de representação discente de Graduação e Pós-Graduação do DAD (CRAA e Colegiado Discente PPG-Design) e o Escritório Modelo de Design (EMoD). Nos laboratórios do subsolo Kennedy houve exposições dos trabalhos desenvolvidos nas disciplinas Práticas Experimentais.

MAIO

08.Mai **Produtos Digitais na Era da Inteligência Artificial: Como Ter Sucesso Profissional**

O encontro teve como palestrantes Abel Reis, Franco Pieragnoli, Marcio Leibovitch e Marcello Póvoa, com o objetivo de apresentar o impacto da Inteligência Artificial na estratégia, design e desenvolvimento de produtos digitais.

09.Mai **Diálogos sobre Nuremberg, Direitos Humanos, Refúgio e Tradução**

Com os professores Roberto Yamato (IRI), Florian Hoffmann (JUR), Ariane Paiva (SER) e Teresa Carneiro (LET).

09.Mai **Arte e Loucura: Cem Anos da Colônia Juliano Moreira e Setenta Anos do Museu de Imagens do Inconsciente**

Mesa de abertura da DEXPO 2023/2024. Foram discutidas questões relacionadas à saúde mental, cuidado de si e arte, com parcerias com as instituições Museu Bispo do Rosário e Museu de Imagens do Inconsciente, para estabelecer elos entre criação e meios de cura. Participação dos professores Carlos Eduardo Félix da Costa e Nilton Gamba Jr. e dos convidados Luiz Carlos Mello (Museu de Imagens do Inconsciente) e Maria Raquel Fernandes (Museu Bispo do Rosário de Arte Contemporânea).

09.Mai **Lançamento de Livro e Debate com a Escritora Sueli Carneiro**

Depois de 18 anos da defesa de sua tese de doutorado em Filosofia pela Universidade de São Paulo, a pensadora e ativista Sueli Carneiro lançou o livro *Dispositivo de Racialidade: a construção do outro como não ser como fundamento do ser*. Sueli Carneiro, a profa. Thula Pires (JUR) e a jornalista Flávia Oliveira fizeram um debate sobre a publicação e as possibilidades de leitura das relações raciais no Brasil. O evento marcou o início da comemoração dos 20 anos do NIREMA.

10.Mai **Primo Levi e o Problema da Tradução - Memória e Linguagem Pós-Holocausto**

Os palestrantes foram os professores Rosana Kohl e Renato Lessa, do Centro Primo Levi, com mediação do prof. Paulo Henriques Britto (LET).

MAIO

11.Mai **Plantas da Mata Atlântica**

O agrofloresteiro Jorge Ferreira apresentou seus conhecimentos sobre os usos alimentícios e medicinais das plantas da Mata Atlântica. Ferreira é botânico autodidata e profundo pesquisador da biodiversidade brasileira. Filho de agricultores, dedica-se à divulgação de ingredientes brasileiros e ao seu resgate cultural.

11 a 12.Mai **Oficina Tecnologias Digitais e Desigualdades no Campo Ambiental**

Com a jornalista e pesquisadora Brenda Taketa (UFPA). Organizado pelo Laboratório de Humanidades Digitais.

12.Mai **Design, Bate-Bolas e Bate-Boletes: Cultura em Movimento**

O evento promoveu a reflexão sobre a cultura bate-boleira ao romper barreiras dos saberes, normalmente legitimados por instituições de estudo e pesquisa. Teve como objetivo abrangente divulgar a produção cultural e a elaboração de uma cultura popular e periférica que está distante da academia, considerando que a manifestação dos bate-bolas, embora tenha grande difusão e representatividade fora dos grandes centros urbanos, permanece ainda desconhecida por habitantes de territórios privilegiados, como o da Universidade.

15.Mai **Conteúdo e Referências: O que vocês têm na cabeça?**

Redação publicitária, produção de conteúdo e a eterna busca por referências foram alguns dos assuntos discutidos, com Roberta Bichara (WMcCann).

15 a 17.Mai **VI Encontro da Luta Antimanicomial**

17.Mai **Conferência Áfricas & Brasis: Heranças e Intercâmbios**

No mês que celebra o Dia Mundial da África, a PUC-Rio recebeu a visita do ex-ministro de Estado e membro do Parlamento de Gana, Kojo Yankah, fundador do African University College of Communications (AUCC), que falou sobre o projeto Museu da Herança Pan-Africana e as possibilidades de intercâmbio entre os dois países. Evento do Laboratório de Estudos e Pesquisas Interdisciplinares sobre o Continente Africano e as Afro-Diásporas (Lepecad).

MAIO

18.Mai Jornada de Extensão da Cultura Religiosa: Respeito à Diversidade Religiosa

Os palestrantes foram Márcio de Jagun, o coordenador de Diversidade Religiosa do Município do Rio de Janeiro, e a assessora na Coordenação de Diversidade Religiosa, Laura Pereira.

18.Mai Vida Extraterrestre - um Breve Resumo do que Sabemos, Segundo a Física Moderna

Com o prof. Thiago Guerreiro (FIS) e o prof. pe. Paul Schweitzer S.J. (MAT).

18.Mai 30 Anos do Código de Ética do/a Assistente Social: Refletindo Sobre Avanços e Desafios ao Trabalho Profissional

Com a profa. Valéria Forti (UERJ).

19.Mai 95ª Edição do EDAÍ, Seminário de Sistemas Dinâmicos

Os convidados foram os matemáticos Gabriela Estevez (UFF), Alex Zamudio (UFF), Douglas Coates (Exeter). O EDAÍ é promovido desde de 2008 pela PUC-Rio, UFF e UFRJ.

19 a 20.Mai V IBNequinho

A programação ofereceu mesas-redondas, minicursos, conferências e fóruns, com oportunidades para estudantes e profissionais trocarem experiências. Os temas abrangeram aspectos da Neuropsicologia e Neurociência do comportamento direcionado a estudantes de graduação e pós-graduação e profissionais da área de saúde e educação.

29 a 20.Mai IV Simpósio da Associação Brasileira de Psicanálise de Casal e Família

Com o tema Diversidades vinculares e psicanálise de casal e família.

20.Mai Caminhada Ecológica

Uma das atividades em comemoração dos 40 anos da Fundação Padre Leonel Franca (FPLF).

23.Mai Reunião dos Coordenadores com a Vice-Reitora de Ensino e Pesquisa e o Reitor

Os coordenadores ligados à Vice-Reitoria apresentaram ao Reitor, pe. Anderson S.J., um breve resumo de suas atividades e perspectivas de atuação.

23.Mai Notícias Teológicas – E o Verbo se fez BIT: a Comunicação e a Experiência Religiosa na Internet

Participação de Moisés Sbardelotto, da Pós-Graduação em Ciências da Religião da PUC-MG.

24.Mai Palestra Trabalho Análogo à Escravidão: Desafios ao Combate no Século XXI

Com a participação do advogado Lucas Arnaud, do Centro pela Justiça e o Direito Internacional (CEJIL), e dos professores João Batista Berthier (UERJ) e Victoria Amalia de Sulocki (JUR). Organizado pela Liga Acadêmica de Ciências Criminais (LACRIM).

24.Mai Comemoração dos 40 anos da Fundação Padre Leonel Franca - Dimensão Acadêmica

Palestras: Inspirações a partir do Pacto Educativo Global à luz da Pedagogia Inaciana, com o Pe. Luiz Fernando Klein S.J.; Estímulos, reflexões e ações - inovação, infraestrutura, tecnologia, educação e sustentabilidade, com o prof. Luiz Fernando Martha, o Pe. Paulo Veríssimo, a profa. Roberta Portas e a profa. Erica Rodrigues. Homenagens ao Pe. Laércio Dias de Moura S.J. (ex-reitor da PUC-Rio) e ao prof. José Pelúcio Ferreira (ex-presidente da FPLF), ambos já falecidos, e lucernário no Salão da Pastoral.

24 a 25.Mai Seminário Ensino de História e Projetos de Extensão: Encontros Entre a Universidade e a Escola

O seminário debateu a relação entre universidade e escola, com a apresentação e análise de projetos de extensão desenvolvidos por grupos de pesquisa vinculados às instituições de ensino superior do Rio de Janeiro. O eixo estruturante do seminário consistiu na concepção da escola como espaço não apenas de disseminação do conhecimento, mas de produção, no qual pesquisa e ensino se apresentam de forma indissociável.

Abertura: Profa. Jackeline Farbiarz (Vice-Reitora de Extensão e Estratégia Pedagógica), profa. Maria Rita Passeri Salomão (Coordenadora de Licenciatura), prof. Henrique Estrada Rodrigues (HIS) e profa. Juçara da Silva Barbosa de Mello (HIS).

MAIO

25.Mai Seminário Mulheres Transformando a Cidade a partir das Favelas: o Caso do Rio de Janeiro

A convidada para o debate foi a pesquisadora Anne-Marie Veillette, mestre em Ciência Política e Estudos Feministas. Organizado pelo Laboratório de Estudos Urbanos e Socioambientais (LEUS).

26.Mai Inauguração do Laboratório de Estudos sobre Ficção e História (LEFH)

“Guimarães Rosa lê Homero: os símiles da Iliada no Grande Serião: Veredas”, palestra da profa. Lorena Lopes (UFRJ). O evento inaugurou o Laboratório de Estudos sobre Ficção e História (LEFH), coordenado por Luiza Lorangeira (UFRJ) e Henrique Estrada (PUC-Rio).

26.Mai II Jornada de Transtornos Adictivos do SPA

Teve como objetivo trazer uma discussão sobre gênero e etnia no tratamento de indivíduos adictos e sua relação com o trauma.

26.Mai Palestra do Prêmio Nobel de Literatura Wole Soyinka

O escritor nigeriano Wole Soyinka fez uma palestra como parte da comemoração do Dia Nacional da África, organizada pelo Laboratório de Estudos e Pesquisas Interdisciplinares sobre o Continente Africano e as Afro-Diásporas (Lepecad). A relação do Brasil com o continente africano, especialmente a Nigéria, e literatura foram alguns dos assuntos abordados pelo autor.

29.Mai Fórum AMAZONIZAR PUC-Rio

O Fórum foi o primeiro passo do Projeto AMAZONIZAR, um esforço de inserção da Universidade na compreensão da realidade da floresta. Abertura: Reitor pe. Anderson Pedroso S.J. Painel 1: Olhares sobre a Amazônia, com João Moreira Salles e Miriam Leitão. Painel 2: Desafios e oportunidades, com Adriana Ramos (ISA), Beto Veríssimo (Imazon) e Carolina Genin (CLUA). Painel 3: Cultura e Sensibilização, com Estevão Ciavatta e Raquel Tupinambá. Painel 4: A Contribuição Científica para a Amazônia, com Antonia Franco (INPA) e Ennio Candotti (MUSA). Encerramento: Orquestra PUC-Rio.

MAIO

29.Mai Seminário Regulação das Redes Sociais e Democracia – Como Responder à Desinformação Propagada pela Direita Radical na América Latina?

Participação do Secretário de Políticas Digitais da Secretaria de Comunicação Social da Presidência da República (SECOM), João Brant; do chefe da Unidade de Liberdade de Expressão e Segurança dos Jornalistas da UNESCO, Guilherme Canela, e da professora da Escola de Comunicação da UFRJ e pesquisadora do Grupo de Pesquisa Comunicação, Internet e Política da PUC-Rio, Letícia Capone. Organizado pela Rede MUDRAL (Multilateralismo e a Direita Radical na América Latina).

30.Mai Notícias Teológicas – Traficantes Evangélicos: Quem são e a Quem servem os Novos Bandidos de Deus

Com a pesquisadora do ISER e autora do livro *Traficantes Evangélicos*, Viviane Costa.

30 e 31.Mai, 01.Jun ECOA PUC-Rio: Transição Energética

Foram 70 palestrantes, de forma presencial e virtual, para debater a busca de uma matriz energética mais sustentável, segura e socialmente justa no Brasil. Na abertura, palestra do Reitor, pe. Anderson S.J.: O papel da Universidade frente ao desafio da Transição Energética e sua relevância para a Sociedade.

31.Mai IX Jornada Universitária em Defesa da Reforma Agrária (JURA)

Debate sobre a participação da sociedade nos espaços institucionais, com a participação da secretária municipal de Meio Ambiente e Clima do Rio de Janeiro, vereadora Tainá de Paula, e a profa. Virgínia Totti Guimarães (JUR).

05.Jun O Futuro, Hoje: Caminhos para a Sustentabilidade

Palestra organizada pelo Mestrado Profissional em Ciência da Sustentabilidade e o Centro de Ciências da Conservação e Sustentabilidade do Rio (CSRio), em comemoração dos 50 anos do Dia do Meio Ambiente. Participação de convidados de diferentes setores para discutir os caminhos percorridos em busca de um futuro mais sustentável, e para pensar os passos que ainda precisam ser traçados. Realizado no Centro Cultural Banco do Brasil (CCBB) do Rio de Janeiro.

06.Jun O Cenário do Venture Capital no Brasil

Palestra com a superintendente executiva da Associação Brasileira de Private Equity e Venture Capital (ABVCap), Ângela Ximenes, que apresentou números, cenários e cases.

07.Jun Dez Anos de Francisco (2013-2023): Estradas e Janelas de um Pontificado

O tema Francisco e as raízes bíblicas foi o tema que contou com as participações dos professores pe. Waldecir Gonzaga (TEO) e pe. Heitor dos Santos (TEO).

07.Jun Palestra Panorama da Litigância Climática no Brasil e no Mundo

Com Maria Antonia Tigre (Sabin Center/Columbia University), Caio Borges (Instituto Clima e Sociedade) e Danielle Moreira (JUMA/NIMA).

13.Jun Workshop Diálogos Amazonizar

A atividade fez parte da Semana do Meio Ambiente, e teve o objetivo de mostrar aos estudantes a importância da Amazônia e, por outro lado, levantar as oportunidades de conexão dos alunos de graduação com a região e a floresta. Os professores Guilherme Toledo (DAD), Sergio Besserman (ECO) e Luiza Martins (CEMP) foram os facilitadores do *workshop*.

13.Jun Roda de Conversa com Vice-Reitores

A Associação dos Docentes da PUC-Rio convidou o Vice-Reitor para Desenvolvimento e Inovação, prof. Marcelo Gattass, e o Vice-Reitor para Infraestrutura e Serviços, prof. Luiz Fernando Martha, para uma conversa sobre desenvolvimento e sustentabilidade na PUC-Rio.

JUNHO

13 a 16.Jun XXIX Semana do Meio Ambiente da PUC-Rio

O tema deste ano foi Florestania e Cidadania. Abertura com o Reitor, pe. Anderson S.J.; painel Políticas Públicas Ambientais com Thiago Pampolha, secretário estadual de Meio Ambiente e vice-governador, e Tainá de Paula, secretária municipal de Meio Ambiente e Clima.

14.Jun Gênese de Portas Abertas

O Instituto Gênese realizou um encontro on-line para apresentar a instituição e tirar dúvidas dos alunos sobre a Incubadora e o Edital de Seleção de Novos Empreendimentos 2023.

15.Jun O impacto da Direita Radical sobre as Normas Internacionais na América Latina: Direitos Humanos e Meio Ambiente

Seminário organizado pelo Instituto de Relações Internacionais em parceria com a rede de pesquisa MUDRAL (Multilateralismo e Direita Radical na América Latina). A expansão da direita radical na América Latina, suas conexões internacionais e o impacto sobre o funcionamento do sistema multilateral foram alguns assuntos abordados.

15.Jun A Lava Jato e a Crise da Democracia no Brasil

Com o prof. Fábio de Sá e Silva, da Universidade de Oklahoma, EUA.

15.Jun VI Fórum de Supervisão de Estágio em Serviço Social

O encontro debateu desafios e estratégias para a supervisão de estágio na área de Serviço Social. Os convidados foram Camila Cunha (Polícia Militar do Rio de Janeiro), Nelson Felix, Thatyana Frez (Obra do Berço), Thiago de Oliveira (HUAP/UFF), Edvaldo Roberto (ISEH).

19.Jun Seminário Streaming de vídeo e suas potencialidades – Encontro PUC-Rio/UFF

Pesquisadores da PUC-Rio e da Universidade Federal Fluminense discutiram o novo cenário da comunicação com a chegada de serviços de *streaming*, as plataformas digitais, as consequentes transformações no consumo e as implicações para o ensino no curso de Estudos de Mídia.

19 a 23.Jun **Semana dos Direitos Humanos**

Com o tema Todos os seres humanos, o ser humano todo – 75 anos da Declaração Universal dos Direitos Humanos. A edição 2023 teve o objetivo de celebrar a declaração adotada pela Organização das Nações Unidas há mais de sete décadas e refletir sobre as conquistas e os desafios a partir do lançamento do documento. Abertura com o Reitor, pe. Anderson S.J., prof. José Maria Gómez (JUR) e pe. Paulo Veríssimo S.J.

20.Jun **Debate em Homenagem ao Dia Mundial do Refugiado**

Mesa-Redonda com a profa. Rosana Kohl Bines (LET), coordenadora do Grupo de Pesquisa Observatório de Mobilidade e Direitos Humanos (OMDH), e com Ricardo Prata Filho, da ONG LGBT+Movimento. Em parceria com o Instituto Moreira Salles.

20.Jun **Uma Introdução Matemática à Localização de Anderson**

O prof. Rodrigo Matos (MAT) discutiu noções de localização, teoremas, conjecturas e objetos matemáticos pertinentes ao trabalho do físico P. W. Anderson.

20.Jun **Palestra Tecnologias Emergentes e Inteligência Artificial: Impactos nos Negócios e na Sociedade**

Com David Espindola, conselheiro do Technological Leadership Institute da Universidade de Minnesota, e especialista em mudanças transformacionais em organizações, impulsionadas pela tecnologia. Organizada pelo Programa de Pós-Graduação em Metrologia, Qualidade, Inovação e Sustentabilidade.

21.Jun **Festival Barco do Dragão**

A programação teve exibição de vídeos, cerimônia de entrega de certificados e encerramento do semestre, além de uma palestra sobre a importância dessa festividade para o povo chinês. Houve degustação de pratos chineses.

21.Jun **40 Anos da FPLF - Identidade e Missão**

Identidade e Missão das universidades confiadas à Companhia de Jesus, com o pe. Sergio Mariucci S.J. Entre culturas: a Companhia de Jesus no Brasil, com o pe. Elton Vitoriano Ribeiro S.J. Apresentação AUSJAL – foco Brasil, com o pe. André Araújo S.J. Homenagem ao pe. Pedro Magalhães Guimarães S.J., ex-presidente da Fundação Padre Leonel Franca.

JUNHO

22.Jun Roda de Conversa com Marielle Macé (CNRS)

Marielle Macé é pesquisadora do Centro Nacional de Pesquisa Científica (CNRS, na França) e professora de Literatura na Escola de Altos Estudos em Ciências Sociais (EHESS) e na New York University (NYU). Ela esteve no Brasil para lançar o segundo livro, *Nossas Cabanas: lugares de luta, ideias para vida em comum*.

23.Jun Seminário de Pesquisas do Laboratório de Teoria e História Intelectual

Com Clarissa Mattos sobre o tema Experiência amorosa e subjetividade em Rousseau e Stendhal; e Clarissa Ribeiro, com o tema Ação simbólica – nas pegadas de um conceito a partir de Michel de Certeau.

23.Jun História às Sextas – Aessos da Escuridão - Fantasia Transgressoras e Assédio Sexual nas Salas de Cinema de Buenos Aires e São Paulo (1940-1950)

Com a palestrante Cecilia Nuria Gil Mariño (CONICET-Senior Fellow Mecila). Organizado pelo Laboratório de Conexões Atlânticas.

23.Jun Encerramento da Semana de Direitos Humanos

Convivência e diálogo Interreligioso - celebrando o direito à Liberdade Religiosa, com o Vice-Reitor Geral pe. André Araújo S.J. e a profa. Thula Pires (JUR).

24.Jun III Congresso Brasileiro de Transtornos Alimentares

Foram tratadas questões relativas à obesidade, bulimia, anorexia, vigorexia, ortorexia, diabulimia, drunkorexia, entre outras.

27.Jun Aniversário de 43 anos do NEAM

Debate sobre Avaliação, com a profa. Thereza Penna Firme.

28.Jun Recolocação do Medalhão do Pe. Leonel Franca

O medalhão em homenagem ao pe. Leonel Franca S.J. foi restaurado e colocado na entrada do prédio da Fundação Padre Leonel Franca.

JUNHO

28.Jun A Inclusão Escolar na Perspectiva do Ensino Colaborativo

Com a profa. Erika de Souza Leme (UFF). Evento organizado pelo Programa Institucional de Bolsas de Iniciação à Docência (PIBID) e o Programa de Residência Pedagógica (PRP).

29.Jun Inauguração da Biblioteca Professor Leandro Konder na Biblioteca Central

A Biblioteca é resultado da incorporação do acervo pessoal de Leandro Konder, importante filósofo marxista brasileiro. Durante a vida, Konder, que foi professor do Departamento de Educação da PUC-Rio, reuniu uma coleção variada de livros de humanidades. A inauguração foi comemorada com solenidade no segundo andar da Biblioteca Central.

29.Jun Lançamento do Portal Rocinha, Foco na Cultura

Fruto de um projeto de integração entre Rocinha em Foco e Museu Sankofa com o objetivo de fortalecer essas instituições e criar um acervo de informações sobre a cultura local. O evento, na Biblioteca Parque da Rocinha, incluiu a exposição Materialização Cruzada, com obras de artistas da Rocinha.

JULHO

01.Jul Arraiá do Augusto

Festa junina em homenagem ao Vice-Reitor Comunitário, prof. Augusto Sampaio, realizada no estacionamento da PUC-Rio, próximo à entrada da Rua Marquês de São Vicente.

03.Jul Experiência: Projetos

Exposição de trabalhos nas disciplinas de projeto, experiências com professores em laboratórios e dinâmicas com equipes de competição.

04.Jul Ciclo de Palestras do Curso de Nutrição

Primeiro encontro da nova graduação da PUC-Rio. Especialistas em alimentação se reuniram em um ciclo de palestras para abordar temas do cotidiano, como a repercussão da COVID-19 nos transtornos alimentares ou a doença celíaca e o tratamento com o auxílio de um nutricionista. Além das palestras, houve expositores do ramo alimentício com degustação de produtos saudáveis.

04.Jul Rio de Janeiro como Soft Power da Economia Criativa

O painel teve o objetivo de debater como o Rio de Janeiro pode ser tornar um soft power, que é a influência que um lugar utiliza para atrair e criar desejo por intermédio de suas ideias, cultura e valores. O encontro abordou questões relacionadas ao potencial do Rio para ter sua imagem associada à Economia Criativa.

04 a 05.Jul Palestras com o Prof. Stefano Maffei, da Escola de Design do Politécnico de Milão (POLIMI)

Introdução ao Sistema Polimi e visões sobre o futuro da educação em design; Design for policy – A transformative approach to policy design.

05 e 06.Jul XVI Encontro do Grupo de Pesquisa Textualidades Contemporâneas: Processos de Hibridação

Organização do Decanato do CTCH com a UnB. Na abertura, participação do pe. André Luís Araújo S.J., Vice-Reitor Geral; do prof. Júlio Diniz, Decano do CTCH; do prof. Jaime Galgani, Decano da Universidad Metropolitana de Ciencias de la Educación UMCE-Chile; do prof. Juan Rojas, Presidente dos Congressos Internacionais de Humanidades UnB-Brasil, e da profa. Sylvia Cyntrão, do Grupo de Pesquisa Textualidades Contemporâneas UnB/CNPq.

07.Jul Fórum Diálogos de Inovação

Para discutir a cultura de inovação institucional, os espaços interdisciplinares e colaborativos, a propriedade intelectual e o registro de projetos. Participaram do fórum o prof. Stefano Maffei (Escola de Design Politécnico de Milão) e o prof. Jorge Audy (PUCRS).

07.Jul Inauguração do Acervo Miguel Pereira

O material, preservado pelo Núcleo de Comunicação Comunitária do Comunicar, contém mais de 5 mil documentos, entre publicações, livros e filmes. Miguel Pereira foi professor da Universidade por 44 anos, diretor do Departamento de Comunicação Social, um dos idealizadores do programa de pós-graduação e um dos fundadores do Comunicar.

11 a 14.Jul Servdes2023 - Entanglements and Flows Service Encounters and Meanings

A conferência Service Design and Innovation teve o objetivo de reunir pesquisadores e profissionais para discutir, compartilhar e desenvolver a disciplina emergente de Design de Serviços e inovação de serviços relacionados ao design. Realização conjunta do Departamento de Artes e Design, COPPE-UFRJ e Livework.

11 a 14.Jul IV Simpósio de Restauração Ecológica do Estado do Rio de Janeiro

O Simpósio teve o objetivo de unir pesquisadores, viveiristas, técnicos, alunos e pessoas interessadas em Restauração Ecológica de todo o estado, em torno do tema Sociedade, Ecologia e Economia: do Financiamento ao Funcionamento da Restauração Ecológica.

24.Jul A Síndrome de Frankenstein? Desafios e Oportunidades da Inteligência Artificial

O fenômeno da inteligência artificial traz impactos sociais, éticos e epistemológicos sem precedentes na história das sociedades humanas. Quais os desafios, as comparações possíveis, as oportunidades que se apresentam? Como fugir das armadilhas do pessimismo e do tecno-romantismo, para pensar de forma pragmática essa nova onda de inovação tecnológica? Palestrantes: Abel Reis (LOGUN Ventures), Francisco Dutra (AI2BIZ LAB), Marcello Póvoa (MPP Solutions) e Ricardo Ribeiro (Montepio Crédito).

28.Jul Big Data and Machine Learning in Economics

Palestra com o prof. Marcelo Medeiros, da University of Illinois, organizada pelo Laboratório de Finanças e Inteligência Artificial QUANTUM PUC IA.

AGOSTO

02 e 03.Ago II Encontro de Pós-Graduação da Rede de História Conectada do Mundo Atlântico

09.Ago Reunião de Acolhida aos Alunos Calouros 2023.2 com Bolsa Prouni

Com o objetivo de apresentar as oportunidades que a Universidade proporciona bem como as normas e procedimentos da bolsa Prouni, a reunião contou com a Presença do Reitor, pe. Anderson Antonio Pedroso S.J.

09 e 10.Ago O Direito Internacional Privado entre Dados e a Economia Digital

Evento que faz parte das Jornadas da ASADIP, instituição que congrega especialistas em Direito Internacional do continente. Organizado em conjunto com a UERJ.

11.Ago Recepção aos alunos intercambistas estrangeiros

Neste semestre, a PUC-Rio recebeu cerca de 350 alunos internacionais que aqui estudaram de seis meses a um ano. Eles participaram de orientação sobre a estadia no Rio de Janeiro e receberam informações acadêmicas.

11 a 18.Ago Semana de Acolhimento e Integração

Recepção aos calouros, encontro com os Decanos dos centros, com o Reitor, Vice-Reitores e apresentação do Coral e Orquestra.

14.Ago Inria-Brasil: Apresentação Sobre uma Parceria Estratégica Envolvendo o Inria, o LNCC e Outras Universidades Brasileiras

O Inria-Brasil é uma parceria estratégica entre o Inria e o LNCC e universidades brasileiras, assinada formalmente em abril de 2023, durante o workshop Inria-Brasil no LNCC, por representantes do Inria e do MCTI. O objetivo é promover a colaboração e a excelência em pesquisa em tópicos de interesse compartilhado, particularmente computação de alto desempenho, inteligência artificial e ciência de dados.

14 a 18.Ago 6ª edição da Semana de Mercado Financeiro

O evento reuniu profissionais da área, com a missão de imersão dos alunos universitários no mundo das finanças, promovendo, assim, a democratização desse conhecimento.

AGOSTO

- 15.Ago Olhares intramuros: Concepções Sócio-Histórica e Neurais**
Atividade com alunos calouros dos cursos de Design, História e Neurociências.
- 15.Ago Mudança Social e Pós-Abolição no Bairro de Madureira nos Anos 1930**
Conferência ministrada pela profa. Aurélia Michel, da Université Paris-Cité.
- 15.Ago Painel sobre a Geopolítica do Atlântico**
Com os professores Leonardo Mattos, da Escola de Guerra Naval, e Azeredo Lopes, da Universidade Católica do Porto, ex-Ministro da Defesa de Portugal. O objetivo do debate foi divulgar o Programa Atlântico, MBA Internacional em Gestão, oferecido pelo IAG PUC-Rio em parceria com as Business Schools das universidades católicas do Porto, Portugal, e de Luanda, Angola.
- 16.Ago Dez Anos de Francisco (2013-2023): Estradas e Janelas de um Pontificado**
Em comemoração dos 10 anos do Pontificado do Papa Francisco, o tema “Francisco e a irradiação da alegria” foi discutido pelos professores Francilaide Ronsi e pe. Abimar Oliveira de Moraes, do Departamento de Teologia.
- 16.Ago Cultura e Ciência no Solar Grandjean de Montigny**
Com o objetivo de estimular os calouros a perceber como diversos conhecimentos interagem num único objeto, no caso, o Solar Grandjean de Montigny.
- 16.Ago Mobilizações Sociais e Democracia: Sentidos e Desafios Desde Junho de 2013**
Uma década depois das jornadas de junho, o Departamento de Ciências Sociais propôs uma reflexão sobre manifestações e lutas sociais desde então.
- 17.Ago Quantas Histórias Cabem no Solar: Diálogos entre História e Arquitetura**
Visita guiada ao Solar Grandjean de Montigny. Os alunos tiveram contato com aspectos da história arquitetônica e patrimonial e os aspectos históricos e sociais do Solar e seu entorno.

AGOSTO

- 17.Ago Construindo a América Latina: Arquitetura, Política e Raça no Museu de Arte Moderna (MoMA)**
O prof. Patricio del Real apresentou seu livro *Constructing Latin America: Architecture, Politics, and Race at the Museum of Modern Art*.
- 19.Ago Encontro na Lagoa Rodrigo de Freitas pela Saúde Integral**
Yoga, treino funcional, palestras sobre alimentação saudável, serviços de medição de pressão arterial e glicose, além de orientações nutricionais, dermatológicas e oftalmológicas estiveram na programação. Realizado na pista de patinação do Parque dos Patins, e organizado pelo Departamento de Medicina e Saúde, em parceria com a Fundação Padre Leonel Franca.
- 21 a 25.Ago 9ª edição da Semana Integrada de Engenharia (SIEng)**
Com o tema Tecnologias do Futuro e organizada pelos alunos de Engenharia, a SIEng teve atividades presenciais e *on-line* como palestras, mesas-redondas, *workshops* e visitas técnicas, em evento aberto a estudantes de todos os departamentos.
- 21 a 25.Ago XXIV Semana dos Alunos de Pós-Graduação em Filosofia**
O encontro promoveu a interação entre mestrandos e doutorandos de diversas universidades do Brasil.
- 22.Ago História Urbana e Políticas Públicas**
Palestra com a profa. Tatiana Terry (DAU), organizada pelo Grupo de Trabalho de História Urbana da Associação Nacional de História do Rio de Janeiro (ANPUH-Rio).
- 22.Ago Notícias Teológicas – Perspectivas Pastorales del Instrumentum Laboris**
Com Marco Salas, da Universidade Internacional de Valência.
- 23.Ago História às Quartas – Será Mesmo que a Arte Contemporânea Brasileira Acabou?**
Com o prof. Otávio Leonídio (DAU).

AGOSTO

23.Ago 40 anos da FPLF - Dimensão Humana e Mística

Acolher e cuidar: respostas para uma crise sistêmica, foi o tema da profa. Maria Clara Bingemer (TEO) e Projeto de vida: a Espiritualidade Inaciana tecendo afetos, o tema da profa. Vanessa Correia.

24.Ago Mesa de Calourada - O papel das Universidades Privadas na Defesa da Educação

Com o prof. Augusto Sampaio e representantes do DCE, UNE e UEE.

28.Ago Aula Inaugural do Departamento de Arquitetura e Urbanismo

Com os arquitetos Sérgio Ferro e João Marcos Lopes.

28 a 31.Ago 5ª Edição da Semana das Comunidades – Fraternidade e Segurança Alimentar

O que o Nordeste e o Pe. Cícero Romão ensinam para o Brasil? Participação do Arcebispo Dom Orani João Tempesta O. Cist, do pe. Cícero José (Crato, CE), Reitor pe. Anderson Antonio Pedroso S.J., profa. Jackeline Lima Farbiaz (Vice-Reitora de Extensão e Estratégica Pedagógica), prof. Augusto Sampaio (assessor especial da Reitoria), pe. Waldecir Gonzaga (TEO) e o monsenhor Manuel de Oliveira Manangão, da Arquidiocese do Rio de Janeiro.

29.Ago Aula inaugural do Departamento de Artes e Design

Com o prof. Guilherme Altmayer (ESDI/UERJ) debatendo o tema Design, Corpos e Política: gênero, sexualidade e performatividade.

29.Ago Aula Inaugural do Departamento de Psicologia

Com o prof. Benilton Carlos Bezerra Jr (UERJ).

29.Ago Aula inaugural do Departamento de Letras

Com o prof. Walter Carlos Costa (UFSC e UFC).

30.Ago Aula Inaugural do Departamento de Educação

Com o prof. Aristeo Leite Filho, da UERJ, sobre Educação das crianças: concepções e práticas pedagógicas.

AGOSTO

30.Ago História às Quartas – A Arte da Pesquisa para Narrativas Sonoras com Flora Thomson-DeVeaux

A escritora, tradutora, brasilianista e diretora de pesquisa da Rádio Novelo compartilhou conhecimentos sobre pesquisa em narrativas sonoras.

30.Ago Palestra Francisco e a Mística da Santidade

Parte da série de conferências Dez anos de Francisco (2013-2023): estradas e janelas de um Pontificado, com a participação das professoras Maria Clara Lucchetti Bingemer (TEO) e Ceci Mariani (PUC-Campinas).

30.Ago Aula Inaugural do Departamento de Teologia e de Filosofia

Com o prof. Emanuele Coccia, da École des Hautes Études en Sciences Sociales (EHESS).

31.Ago Aula inaugural do Departamento de Direito

35 Anos de Constituição Cidadã: das origens aos desafios atuais, com o prof. Adriano Pilatti (JUR).

31.Ago A Cúpula dos BRICS na África do Sul: Avaliações e Desafios

Com a participação de Ana Garcia (BPC), Maria Elena Rodriguez (BPC), Marta Fernandez (BPC), Graciela Rodriguez (REBRIP), Adhemar Mineiro (REBRIP) e Lisa Thompson (University of the Western Cape).

31.Ago Igualdade Racial e Políticas Públicas

Com Livia Sant'Anna Vaz, promotora de justiça do MP-BA.

31.Ago Debate Sobre o Genocídio do Povo Waimiri-Atroari

Com base no 1º Relatório do Comitê Estadual da Verdade. A atividade fez parte de um projeto do Departamento de História que tem como objetivo fomentar a reflexão sobre a memória dos povos indígenas no âmbito da Universidade.

SETEMBRO

- 01.Set Perspectivas para uma Metaforologia da Antropofagia: Blumenberg, Montaigne e Oswald de Andrade**
Palestra com Patricia Lavelle. Evento do Laboratório de Teoria e História Intelectual.
- 04 a 06.Set Semana de História**
História, Arte e Literatura foi o tema da Semana que contou com convidados da UERJ, UFRJ, UNIRIO e UFRRJ, além de docentes da PUC-Rio.
- 05.Set Aula Inaugural do Departamento de Ciências Sociais**
Com o prof. João Pacheco Oliveira, do Museu Nacional. Tema: A Amazônia, os dragões da maldade e os limites da democracia brasileira: uma abordagem antropológica da fronteira.
- 05.Set Aula Inaugural do Departamento Instituto de Relações Internacionais**
A Política Externa e o G20 - Aspirações e Expectativas, palestra com o prof. Feliciano de Sá Guimarães (CEBRI e USP).
- 05.Set Notícias Teológicas – Irreversível? Da Reforma da Liturgia a uma Liturgia que Reforma, com o Papa Francisco**
O tema foi desenvolvido pelo prof. Ângelo Cardita, da Faculdade de Teologia e Ciências da Religião da Universidade Laval, Québec, Canadá.
- 06.Set Palestra 17 anos da Lei Maria da Penha – A Aplicabilidade das Medidas Protetivas e Novas Alterações Normativas**
Organizada pela Liga Acadêmica de Ciências Criminais (LACRIM), a discussão teve a presença da titular da Delegacia de Atendimento à Mulher (DEAM) de Duque de Caxias, Delegada Fernanda Fernandes, e da defensora pública titular da 21ª Vara Criminal da Capital, Simone Estrellita.
- 11.Set Aula Inaugural do Departamento de Administração**
Com o tema Impacto dos Fatores ESG na Economia e na Gestão de Negócios, ministrada pelo presidente do Jardim Botânico do Rio de Janeiro, prof. Sergio Besserman, do Departamento de Economia da PUC-Rio.

SETEMBRO

12 e 13.Set Colóquio Internacional Literatura e Relação – Da Apropriação às Novas Divisões

Com o compromisso literário de dar visibilidade a comunidades e culturas apagadas ou excluídas, o colóquio discutiu as novas tecnologias e a ligação entre as pessoas que vêm democratizando a atividade da escrita. Foram convidados Alexandre Gefen, Dominique Viart, Adrian Ileva, Edimilson Pereira de Almeida e Micheline Verunschik, entre outros.

12 a 14.Set Seminário de Comunicação Esportiva

Mesas-redondas com profissionais, empreendedores e pesquisadores da comunicação esportiva para discutir temas como os rumos da narração, a operação da mídia em grandes eventos e as linguagens emergentes no *streaming*.

13.Set Aula Inaugural do Departamento de Geografia e Meio Ambiente

Os convidados foram os geógrafos Cayo Barros e Gabriel Teixeira de Barros, do Instituto Brasileiro de Geografia e Estatística (IBGE).

13.Set Dez Anos de Francisco (2013-2023): Estradas e Janelas de um Pontificado

Em comemoração dos 10 anos do Pontificado do Papa Francisco, o evento foi organizado pelo Centro Loyola de Fé e Cultura, o Departamento de Teologia e a Cátedra Carlo Maria. Martini. Francisco e o cuidado da casa comum foi o tema debatido pelos professores Emilde Cuda, da Pontifícia Comissão para a América Latina, e Afonso Murad, da Faculdade Jesuíta de Filosofia e Teologia (FAJE).

14.Set O Futuro da Medicina no Brasil e no Mundo

Para comemorar o Jubileu de Platina da Medicina da PUC-Rio, o Departamento de Medicina organizou um evento onde foi apresentada e discutida a Medicina do Futuro no Brasil e no Mundo.

SETEMBRO

15.Set Encerramento das comemorações dos 40 anos da Fundação Padre Leonel Franca

Neste dia houve o descerramento do novo busto de Pe. Leonel Franca S.J., próximo aos mastros das bandeiras, uma missa na Igreja do Sagrado Coração de Jesus com o Arcebispo Dom Orani João Cardeal Tempesta, O. Cist., uma evento nos pilotis da Ala Kennedy com a participação da Orquestra Sinfônica Jovem do Rio de Janeiro e a inauguração a Exposição Fundação, sobre o Padre Leonel Franca S.J. e os 40 anos da FPLF.

16.Set Jornada Universitária de Terapia Cognitivo-Comportamental do Estado do Rio de Janeiro

Promovida pelo Departamento de Psicologia, em colaboração com a UFRJ.

19.Set Notícias Teológicas – Submissão Feminina: Uma Leitura Bíblico-Feminista

Com a profa. Karen Colares, do Instituto Santo Tomás de Aquino (ISTA).

20.Set Imprensa, ditadura e Processos de Justiça de Reparação: Quais as Responsabilidades da Imprensa em Relação à Ditadura?

A profa. Ana Paula Goulart (ECO/UFRJ) e o historiador e sociólogo Lucas Pedretti apresentaram uma pesquisa que analisa a colaboração da Folha de S. Paulo com a ditadura. Houve um debate com a participação do prof. Chico Otávio (COM) e do jornalista Cid Benjamin.

20.Set Amazônia em Disputa: Agências Políticas e Organizações Indígenas na Amazônia Venezuelana diante do Projeto Arco Minero del Orinoco (2016-2022)

Com Fidel Rodriguez Velásquez e Julimar Mora Silva.

21 e 22.Set Seminário Assessoria Técnica em Habitação de Interesse Social no Brasil: Conquistas, Desafios e Perspectivas

Abertura do evento com o tema Histórico e Perspectivas de Assessoria Técnica em Habitação de Interesse Social no Brasil, com Grazia de Grazia (UMP-RJ), prof. Caio Santo Amore (USP) e a profa. Rachel Coutinho Marques da Silva (DAU).

SETEMBRO

22.Set Aula inaugural do Departamento de Teologia

Uma ecologia integral profunda como teologema no horizonte da teologia cristã, hoje, em aula ministrada pela profa. Isabel Varanda, da Universidade Católica Portuguesa.

22.Set Roda de Conversa – Trajetórias e Perspectivas de Pesquisadoras

Com a profa. Marley Vellasco, Vice-Reitora para Assuntos Acadêmicos, a profa. Greis Silva Capa (INF) e a profa. Clarisse Sieckenius (INF).

25.Set Aula Inaugural do Centro Técnico Científico (CTC)

Com o professor emérito da PUC-Rio e presidente do Centro de Gestão e Estudos Estratégicos (CGEE), Fernando Rizzo. O tema foi Atuação do CGEE no Sistema Nacional de Ciência, Tecnologia e Inovação.

25 a 28.Set Semana dos Alunos de Graduação em Filosofia (Philos)

O tema da semana foi A Diversidade na Filosofia: uma navegação pela pluralidade de saberes.

25 a 29.Set XIV Semana da Cultura Religiosa

Liberdade: caminhos de encontros e desencontros. Com o objetivo de refletir sobre construção histórica da ideia do “ser livre”, pela análise da polissemia do conceito de liberdade, sobretudo, a partir das Ciências Humanas e Sociais. A Semana buscou contribuir para o processo de educação para a liberdade (religiosa, econômica, de expressão, de convicções), buscando compreender as relações entre a liberdade de indivíduos e o Estado (Democrático de Direito). Analizou-se a liberdade religiosa apresentando a sua importância no atual contexto social e, ao mesmo tempo, uma crítica a algumas de suas contradições, como por exemplo, o proselitismo e o fundamentalismo religioso.

26 a 29.Set XXXI Seminário de Iniciação Científica e Tecnológica da PUC-Rio

27.Set Aula Inaugural do Departamento de Biologia

Com o prof. Bruno Rosado (UERJ). O tema foi Ecologia funcional de plantas tropicais e mudança climática: avaliação da vulnerabilidade das espécies e seus efeitos ecossistêmicos em ambientes naturais e urbanos.

SETEMBRO

27.Set Exibição dos Projetos Desenvolvidos na Apple Developer Academy

Alunos da Apple Developer Academy apresentaram os projetos desenvolvidos. Houve interação entre os participantes da Academy, os desenvolvedores do aplicativo MIMO e o público.

27.Set Painel On-Line Assédio e Discriminação: da Prevenção à Apuração

Com Camila Nogueira (Petrobras), Ricardo Maia (Vale) e a profa. Fernanda Perregil (ADM).

28.Set Tenda de Acolhimento – Sucá

Participação do Reitor, pe. Anderson Pedroso S.J., Ana Luiza Balassiano, coordenadora do Diálogo Interreligioso e Interétnico da PUC-Rio, profa. Sonia Kramer (EDU) e prof. pe. Donizete Luiz Ribeiro (TEO).

28.Set a 02.Out Seminário da Academia Latino-Americana de Líderes Católicos no Rio de Janeiro

Com o intuito de auxiliar na formação de líderes católicos, de acordo com a Doutrina Social da Igreja. Seminário coordenado pelo Assessor Especial da Reitoria para Assuntos de Identidade e Missão, pe. José Abel de Souza S.J., e Dom Antônio Luiz Catelan, da Comissão Teológica Internacional.

29.Set Novos Centros de Conhecimento: a Construção de Barragens na América Latina no Século XX

Com o prof. Frederik Schulze (Universität Bielefeld).

29.Set Festival da Lua

A celebração teve apresentações de dança, artes marciais, percussão, caligrafia, música chinesa, além da tradicional degustação de bolo da lua e da observação do céu com telescópio.

OUTUBRO

02.Out Novas Narrativas? Conquistas e Desafios na Busca por Diversidade no Audiovisual

Com Galba Gogóia, Carolina Santos e Camila Alves, profissionais do GloboPlay, TV Globo e HBO Max.

02.Out Cerimônia do Sucá – Confraternização na Tenda da Acolhida

Com o rabino Sérgio Margulies e os padres Carlos Davis e Donizete Ribeiro. Organizado em parceria da Associação Religiosa Israelita (ARI) com a PUC-Rio.

03.Out Papel da China na Transição Energética Justa e Sustentável

Organizado pelo Departamento Instituto de Relações Internacionais e o BRICS Policy Center, em parceria com a Fundação MOTT. A China desempenha um papel ativo no processo de transição energética e na redução das emissões de carbono. Para a América latina, a China pode ser um ator que contribua para aprofundar o modelo energético dependente dos materiais fósseis e que pode ajudar na transição energética de toda a região.

04.Out Francisco e o Desafio da Fraternidade

Os palestrantes foram o prof. Paulo Fernando Carneiro de Andrade (TEO) e o prof. Anibal German Torres. A palestra fez parte da série Dez anos de Francisco (2013-2023): estradas e janelas de um pontificado.

05.Out Depois de Freud

O psicanalista pe. Carlos Domínguez Morano S.J. foi o convidado do seminário Religião e Ciência.

05.Out Uso e Apropriação das Estatísticas Públicas para a Pesquisa Acadêmica: Potencialidades, Limites e Desafios das Bases de Dados do IBGE

Palestra ministrada por Leticia Giannella, da Escola Nacional de Ciências Estatísticas do IBGE. Evento do Laboratório de Estudos Urbanos e Socioambientais (LEUS).

09 e 10.Out III Encontro sobre Assédio e Violência no Ambiente Universitário

O primeiro dia do Encontro foi voltado apenas para homens, e o segundo, para mulheres.

OUTUBRO

09 a 11.Out II Seminário Discente da Pós-Graduação em Educação

A palestra de abertura foi ministrada pela profa. Joyce Alves (UFRRJ).

10.Out Hamas X Israel: Impressões Iniciais e Algumas Projeções

Participação da profa. Monica Herz (IRI), do prof. Márcio Scalécio (IRI), do prof. Michel Gherman (UFRJ) e do prof. Nizar Messari (Al Akhawayn University).

10.Out Notícias Teológicas – O Conceito de Religião na Teologia de Paul Tillich

Participação de Victor Siqueira Campos, membro da Sociedade Paul Tillich do Brasil.

10.Out Music Marketing e Inteligência Artificial na Música

A palestra teve a presença do presidente da Sony Music Brasil, Paulo Junqueiro, da advogada especializada em Direito Autoral, Letícia Provedel (Souto Correa Advogados), e da vice-presidente para o Brasil da The Orchard, Sylvia Medeiros.

10 e 11.Out XVIII Seminário Internacional da Cátedra Pe. Antonio Vieira: “A Revolução Escrita”

Abertura com o historiador português Fernando Rosas (Universidade Nova de Lisboa) na conferência “Que força é essa? Notas sobre a Revolução Portuguesa de 1974/1975”. Foram 15 participantes representando as mais importantes instituições de ensino e pesquisa de Língua Portuguesa, que expuseram suas visões e ideias sobre os ecos latentes da Revolução dos Cravos que ainda hoje reverberam em áreas do conhecimento e das artes como a literatura, a filosofia, a música, o cinema e as artes visuais, entre outras.

17.Out Posse do Prof. Sinésio Pesco como Diretor do Departamento de Matemática

O prof. Sinésio substituiu o prof. Nicolau Corção Saldanha.

OUTUBRO

17.Out Lua Workshop 2023

Com o objetivo de comemorar os 30 anos da Linguagem de Programação Lua, inteiramente projetada, implementada e desenvolvida por uma equipe de pesquisadores do Instituto Tecgraf de Desenvolvimento de Software Técnico-Científico da PUC-Rio (Tecgraf).

17.Out a 03.Nov Exposição Selo Cátedra 10

Os livros qualificados com o Selo Cátedra 10 na edição de 2022 e a exibição de um vídeo apresentando todas as obras premiadas desde a 1ª edição do Selo.

18.Out Posse do Prof. Glaucio José Marafon como Diretor do Departamento de Geografia e Meio Ambiente

O prof. Marafon substituiu o prof. Rodrigo Penna Firme Pedrosa.

18, 19, 20, 23 e 24.Out Que mundo é este?

Seminário em comemoração dos 20 anos do curso de Graduação do Departamento Instituto de Relações Internacionais (IRI).

19.Out Desafios Atuais da Democracia Brasileira

Com a profa. Ana Paula Conde Gomes (CIS), o prof. Antonio Carlos Alkmim dos Reis (CIS) e o prof. Paulo Renato Flores Durán (CIS).

19 e 20.Out Simpósio Interdisciplinar Poéticas da Imagem

Realizado pelo Grupo de Pesquisa Poesia e Imagem, em homenagem à poeta Maria Lúcia Alvim.

20.Out O Mundo da Guerra e da Paz: Conflito e Cooperação no Sistema Internacional

Participação: Beatriz Nazareth Teixeira (UNOSAT); Danilo Marcondes (Escola Superior de Guerra); Daniel Edler (IRI); Victor Miranda (Comitê Internacional da Cruz Vermelha) e Carolina Mueller (Médicos Sem Fronteiras).

OUTUBRO

23.Out Seminário Circuito Urbano

A ideia foi refletir sobre os Objetivos de Desenvolvimento Sustentável da ONU (ODS) e a produção do território negro nas cidades brasileiras. Organizado pelo Grupo de Pesquisa em Produção do Território e de Territorialidades.

23 e 24.Out I Seminário de Ciências Criminais

Realizado em homenagem ao professor recém-aposentado Carlos Raimundo Cardoso (JUR), o Seminário promoveu debates sobre advocacia criminal, tribunal do júri no processo penal, criminologia e repressão penal da corrupção. A abertura contou com as presenças da profa. Caitlin Mulholland e do professor homenageado.

23 a 25.Out A História Conceitual e o Problema da Temporalidade Iberoamérica (Sécs. XVIII – XIX)

Com mesas de debates, lançamento do livro *História conceitual no Atlântico Ibérico - Linguagens, tempos e revoluções*, e uma reunião de trabalho do Grupo Temporalidade com o objetivo de discutir temas como linguagem política, experiências de tempo, memória, identidade e cultura.

23 a 27.Out Econdata Week

Série de palestras e painéis realizados por profissionais da área sobre Macroeconomia, Economia Aplicada, Econometria, Finanças e Consultoria.

24.Out Que mundo queremos?

Participação: PET/TEPP, Modelo Intercolegial de Relações Internacionais, Ligas Estudantis e Centro Acadêmico de Relações Internacionais.

24 e 25.Out As milícias de Homens de Cor no Atlântico Sul (Séculos XVIII e XIX)

Seminário organizado pelos professores Adriana Barreto (UFRRJ), Crislayne Alfagali (HIS) e Hendrik Kraay (University of Calgary).

OUTUBRO

25.Out ECOA Conecta

Conversa sobre novas tecnologias e inteligência artificial. Os palestrantes convidados foram Ana Luisa Ferrer (Technical Program Manager) e Thiago Klein (Software Development Engineer), ambos da Amazon; Danielle Cohen (Group Product Manager da Credits); Mikaeri Ohana (AI and ML Lead da CI&T) e ex-alunos da PUC-Rio.

25.Out Dez Anos de Francisco (2013-2023): Estradas e Janelas de um Pontificado

Com o prof. Gilbraz Aragão (UCP) e Ronilso Pacheco (Universidade de Columbia). Organizado pela Cátedra Carlo Maria Martini, Centro Loyola de Fé e Cultura e Departamento de Teologia.

26.Out Posse do Prof. Carlos José Pereira de Lucena (INF) como Professor Emérito

O prof. Lucena foi um dos fundadores do Departamento de Informática, Decano do CTC e superintendente da Fundação Padre Leonel Franca.

26 e 27.Out XX Oktobermat – 50º Aniversário do Doutorado em Matemática

27.Out Ana Cristina Cesar: 40 Anos e Depois...

O evento teve a organização do Vice-Reitor Geral da PUC-Rio, prof. pe. André Luís de Araújo S.J. e do Decano do CTCH, prof. Júlio Diniz, com o apoio do Instituto Moreira Salles e da Editora Companhia das Letras. Ana Cristina Cesar foi aluna do Departamento de Letras no início dos anos 1970.

27.Out Comércio de Escravos, Prata e Financiamento do Império Espanhol na Era das Revoluções

Com o prof. Alex Borucki (University of California, Irvine). Evento do Laboratório de Pesquisa em Conexões Atlânticas.

OUTUBRO

31.Out Seminário Conflitos Armados, Deslocamentos Forçados e Desproteção Social no Rio de Janeiro

Organizado pela Cátedra Sérgio Vieira de Mello e o Programa de Pós-Graduação em Serviço Social. Abertura com o prof. Francisco de Guimaraens (JUR), a profa. Inez Stampa (SER), Roberto Yamato (Catedra Sérgio Vieira de Mello) e Monica Cunha (ALERJ).

31.Out Seminário Acesso à Água Como Direito Social

Com o Defensor Público Eduardo Chow.

31.Out Notícias Teológicas – As Mulheres na Igreja e Sociedade à Luz da Carta Apostólica Mulieris Dignitatem

Com a profa. Aline Amaro da Silva, da PUC Minas.

NOVEMBRO

06.Nov Núcleo de Pesquisa e Reflexão sobre Cultura Digital e Ensino Médio

A ideia central do projeto reside na criação de um núcleo de trabalho transdisciplinar sobre cultura digital, letramento midiático e aprendizagem escolar no CIEP Ayrton Senna.

06 a 09.Nov II Escola ALFAn (Associação Latina-Americana de Filosofia Analítica)

Seminário em homenagem ao Professor Emérito Oswaldo Chateaubriand, com palestras e minicursos.

06 e 07.Nov Missão Capes PrInt/PUC-Rio 2023

Mesas-redondas e reuniões de trabalho, em evento organizado pelos professores e grupos de pesquisa do Programa de Pós-Graduação em Educação, vinculados à linha Desigualdades Sociais, Políticas Públicas e Instituições.

NOVEMBRO

06 a 10.Nov Responsabilidade em foco – Novembro Responsável

A comunidade PUC-Rio teve a oportunidade de participar de palestras e debates sobre assuntos importantes do dia a dia, que pedem um olhar responsável de todos nós. Temas: Desinformação e *fake news*, Inovações da LGPD, Internet e difamação de minorias políticas e sociais, Cancelamento e sofrimento psicológico, Formas consensuais de conflito e Comunicação não violenta e retórica do ódio.

07.Nov Notícias Teológicas – Figurações do Deus Cristão na Poesia de Carlos Drummond de Andrade

Com a professora de literatura Cleide Oliveira, do CEFET Minas.

08.Nov VIII Encontro Institucional do PIBID e III Encontro Institucional da RP

A Parceria PIBID, RP e Escola Básica na Formação Docente em programação que contemplou as experiências desenvolvidas pela parceria Pibid/RP e Escola Básica na Formação de Professores na PUC-Rio.

08.Nov Conversa Sobre Divulgação Científica com O Diretor do The Conversation Brasil, Daniel Stycer

Sobre a divulgação científica e o processo de tornar as informações mais acessíveis aos leitores. O The Conversation Brasil é uma plataforma de colaboração entre acadêmicos e jornalistas e a principal fonte mundial de notícias e análises baseadas em pesquisa.

09.Nov Kristallnacht: Memória, Reflexão e Perspectivas Atuais

Com a presença do Reitor, pe. Anderson S.J., de André Lajst (StandwhitUs), Pedro Doria (jornalista), Alberto David Klein (FIERJ), Ana Luiza Grillo (ARI) e da profa. Kackeline Farbiaz (VREEP).

09.Nov Abertura da Jornada de Inovação

Diretores do TecGraf, IMES e ECOA receberam os inscitos na Jornada para um tour por esses Institutos.

NOVEMBRO

09 e 10.Nov Seminário internacional: Uma Perspectiva Transversal Sobre o Problema Social da Desigualdade e Discriminação Educacional em Diferentes Contextos Nacionais

Temáticas: Entendendo as relações entre desigualdade e discriminação na educação - um desafio internacional; Perspectivas transversais sobre o problema social da desigualdade e da discriminação na educação a partir de diferentes contextos nacionais; Formação de professores, currículo e escola; Políticas de ação afirmativa, discriminação e equidade; Movimentos sociais e educação - agendas e desafios atuais.

13.Nov From Television Adaptation to Television Cloning: The Global Reformating of the Medea Myth via Doctor Foster (UK 2015/17)

Palestra com o prof. Eckart Voigts, da Universidade Técnica de Braunschweig, na Alemanha.

13 e 14.Nov Seminário Literatura, Música e Cinema: a Resistência na Língua e na Cultura Yiddish

Organizado pelo Núcleo Viver com Yiddish, o seminário discutiu a experiência e o conhecimento da língua Yiddish em uma perspectiva acadêmica e cultural.

14.Nov Lançamento do RODAS App

Produzido no Laboratório de Culturas Midiáticas das Juventudes (LabJuX), o RODAS App é um aplicativo criado por alunos dos departamentos de Comunicação Social, Psicologia e Artes e Design, dentro das atividades do LabJuX e é financiado pelo Edital Intercriar, da PUC-Rio.

14.Nov Roda de Conversa com o Reitor

Organizada pela Associação de Docentes.

14.Nov Eleições na Argentina: Incertezas e Perspectivas

O panorama eleitoral da votação decisiva abriu incógnitas sobre o futuro do país. Debate organizado pelo Núcleo de Estudos Ibero-Americanos e o Instituto de Relações Internacionais.

NOVEMBRO

16.Nov Lançamento do livro Wittgenstein e a Justiça

Debate com os professores Aza Njeri, André Magnelli, Alessandra Maia e Paulo Henriques Britto.

17.Nov Classe Média à Brasileira: Percepção e Trajetória

Palestra para comemorar o quarto aniversário do Núcleo de Estudos sobre Federalismo, Política e Desenvolvimento (NUFEPD).

21.Nov Jornada de Parcerias e Inovações

Encontro para professores e funcionários com a profa. Sandra Korman (COM) sobre o tema Cultura da Inovação.

21.Nov Palestra Práticas do Underground na Arte do Pós-Guerra

O encontro teve a presença dos professores Eric de Bruyn, do Departamento de História e Arte da Universidade Livre de Berlim, e Gabriel Zacarias, do Departamento de História da UNICAMP.

21.Nov Notícias Teológicas – A Missa Sobre o Mundo: Elementos da Mística em Pierre Teilhard de Chardin

O palestrante foi o doutorando em Teologia, Pe. Franciello José Gasparoni.

21 a 23.Nov 17ª Semana de Design

A programação incluiu palestras, mesas-redondas, exposições e a participação de convidados especiais. Além dos pilotis e do subsolo do Kennedy, a mostra e as atividades ocuparam o Solar Grandjean de Montigny, o prédio do DAD, intervenções livres no campus e o desfile de moda nos *pilotis*.

21 a 24.Nov 70 anos do Departamento de Psicologia

Abertura: conferência 70 anos de pioneirismo e excelência na formação e na pesquisa, com a profa. Terezinha Féres-Carneiro.

22.Nov 30 Anos da Parceria dos Pré-Vestibulares Comunitários com a PUC-Rio

Na cerimônia, foi lançada uma publicação com a história de ex-alunos bolsistas. Foram entregues Moções Honrosas e de Aplauso a pessoas e instituições que contribuíram e contribuem para o sucesso da parceria.

NOVEMBRO

22.Nov Celebração do Mês da Consciência Negra

Exibição de filmes e imagens do acervo do Teatro Oficina no AEL-Unicamp, além da palestra “Se digne mandar passar-me o alvará de assimilado”: requerimentos para assimilação, racismo e resistências africanas ao colonialismo.

22.Nov Colmeia 2024 – Colóquio Interinstitucional Modelos Estocásticos e Aplicações

Participação dos professores Philip Thompson (Escola de Matemática Aplicada da Fundação Getúlio Vargas) e Oliver Riordan (Oxford), com os temas outlier-robust additive matrix decomposition and robust matrix completion e The chromatic number of random graphs.

22.Nov Dez anos de Francisco (2013-2023): Estradas e Janelas de um Pontificado

Com o tema Francisco e o amor na família, com a profa. Maria Inês de Castro Millen (UNIACADEMIA) e a profa. Marta Luzie (UFOP).

22.Nov Conferência Análise de Visitas a Museus: Abordagens e Debates Teóricos e Metodológicos

Ministrada pela profa. Ana Dias-Chiaruttini (Université Côte D’Azur).

22.Nov Seminário Racismo e Ontologia do Ser Social

Com a profa. Aline Batista de Paula, da UERJ, como parte do Mês da Consciência Negra.

22 a 24.Nov XVI Seminário Internacional de Estudos de Literatura

Com o tema Diálogos Latinoamericanos nas Artes e na Literatura do Século XXI, o seminário do Programa de Pós-Graduação em Literatura, Cultura e Contemporaneidade da PUC-Rio articulou grupos de pesquisa parceiros de universidades de Buenos Aires, Valparaíso, Montevidéu, Londres, Leiden e Berlim.

NOVEMBRO

23.Nov **Confraternização dos professores e funcionários técnico-administrativos da Universidade**

Homenagem aos funcionários e professores que completaram 20, 25, 30, 35, 40, 45, 50 e 55 anos de atuação na Universidade. Presentes o Reitor, pe. Anderson Antonio Pedrosa S.J.; o Vice-Reitor, pe. André Luís de Araújo S.J. e Vice-Reitores. Evento realizado no Ginásio Poliesportivo.

23 e 24.Nov **XVII Jornada de Estudos do Discurso**

Paisagens Semióticas das lutas sociais no mundo contemporâneo foi a temática, que buscou refletir sobre a produção, subversão e reconfiguração de paisagens discursivas/semióticas e suas relações com o trabalho das lutas sociais contemporâneas, bem como os possíveis papéis da pesquisa acadêmica nesse processo.

24.Nov **Roda de Conversa com o Reitor**

Coordenada pela Associação de Funcionários.

27.Nov **II Encuentro Colombo-Brasileño de Cátedras UNESCO**

Com foco na interação entre a Cátedra de Drenagem Urbana em Regiões de Baixada Costeira (UFRJ-Brasil) e a Cátedra de Gestão Integrada dos Recursos Hídricos (Javeriana de Bogotá-Colômbia). Representantes da Fundação Rio-Águas também participaram do encontro.

27 e 28.Nov **Disinfo and Elections in the Global Majority: Looking Back, Looking Forward**

O encontro internacional explorou as possibilidades de construção de redes globais de combate à desinformação.

27.Nov a 01.Dez **XVIII Colóquio Internacional Spinoza: Natureza, Trabalho e Liberdade**

Participaram dos encontros Cecilia Abdo Ferez (Universidade de Buenos Aires, Conicet), Sebastian Torres (Universidade Nacional de Córdoba) e Bernardo Bianchi (Centro Marc Bloch, Berlim/USP, Brasil).

NOVEMBRO

29.Nov | Workshop de Reologia na Indústria: Aplicação em Óleo e Gás

O evento, organizado pelo Grupo de Reologia da PUC-Rio com apoio da Sociedade Brasileira de Reologia e da FAPERJ, reuniu profissionais, acadêmicos e estudantes com interesse na aplicação da reologia à indústria do petróleo.

29.Nov Jornada de Parcerias e Inovação

Conversa sobre o projeto Amazonizar, com o prof. Marcelo Pereira (DAD).

DEZEMBRO

06.Dez Comemoração dos 60 Anos da Pós-Graduação em Engenharia Elétrica

O programa está na elite acadêmica do país: entre os 14 melhores no Brasil (em um total de 92 universidades) e entre os dois melhores no Rio de Janeiro. Os principais projetos estão no setor de óleo e gás, mas existem projetos associados à transição energética, transformação digital e telecomunicações.

06.Dez Encontro para divulgar o resultado do estudo Favela e Questão Urbana - Rio das Pedras 23 anos depois

A pesquisa foi feita pela primeira vez em 2000, dentro da disciplina Métodos e Técnicas de Pesquisa I. A comunidade de Rio das Pedras é a terceira maior favela do Brasil. O estudo deste ano contou com a parceria do Instituto Prover e com a participação de moradores e agentes locais, com o objetivo de comparar os resultados.

06.Dez Jornada de Parcerias e Inovação – Descarbonização

A descarbonização, processo que envolve a mudança da matriz energética para fontes de energia ou materiais que emitem menos carbono, foi o tema do encontro com o Prof. Marcelo Pereira (DAD). O encontro abriu a discussão transdisciplinar de como a comunidade acadêmica pode atuar no combate à mudança climática e para promover uma economia livre da emissão de gases de efeito estufa.

DEZEMBRO

07.Dez LOAS +30: A Institucionalidade da Assistência Social no Brasil e as Particularidades no Estado do Rio de Janeiro

Os encontros fizeram uma homenagem aos 30 anos da Lei Orgânica de Assistência Social (LOAS).

07.Dez Palestra com o Prof. Ivan Jablonka (Universidade Sorbonne Paris Nord)

A conversa teve como tema experiências contemporâneas de refúgio, a violência de gênero, a masculinidade e as relações entre a História, a Literatura e as Ciências Sociais. Em parceria com o Observatório do Tempo Presente, da Universidade Federal Fluminense.

11.Dez a 06.Jan Exposição O Encanto do Natal através das plantas

Com o objetivo de divulgar espécies vegetais típicas desse período do ano e mostrar a sua importância cultural. O acervo integra o Herbário Friburguense, que tem mais de seis mil exemplares e foi iniciado com coletas do botânico jesuíta Pe. José Eugênio Leite.

13.Dez II EXPERIÊNCIA: Projetos

Os trabalhos de alunos das disciplinas de projetos do CTC e dos departamentos de Artes e Design, Arquitetura e Urbanismo e Biologia foram apresentados.

13.Dez Apresentação da Nova Associação dos Antigos Alunos da PUC-Rio

Na ocasião, foi realizado o último encontro da Jornada de Parcerias e Inovação da Vice-Reitoria de Desenvolvimento e Inovação. O encontro foi mediado pela presidente da AAA, Barbara Cristhian.

14.Dez Inauguração do Espaço Francisco

O Espaço Francisco é considerado a Casa de Inovação da Universidade. A inauguração teve um Café da Manhã Musical, com a apresentação do Quinteto da Orquestra Sinfônica Jovem do Rio de Janeiro.

DEZEMBRO

14.Dez Assembleia Universitária

Na ocasião, o Reitor, pe. Anderson Antônio Pedroso S.J. fez um balanço das atividades do ano.

15.Dez Confraternização de Final de Ano dos Funcionários Técnico-Administrativos

15.Dez Tempo de Fazer Política Indigenista no Brasil Contemporâneo

Com o Secretário-Executivo do Ministério dos Povos Indígenas, Eloy Terena, a Diretora do Museu do Índio, Fernanda Kaingang, e o Coordenador Jurídico da Articulação dos Povos Indígenas do Brasil (APIB), Maurício Terena. Seminário de encerramento da primeira turma do Curso de Especialização em Direitos e Políticas para Povos Indígenas e do Curso de Extensão Direito e Política Indigenista no Brasil.

18.Dez Visita de Ministro do STJ

A PUC-Rio recebeu o Ministro Luís Roberto Barroso, do STF, para participar de um encontro com jovens de diversas comunidades do município, do Núcleo de Estudo e Ação Mundo da juventude (NEAM), jovens aprendizes do Senac RJ e jovens do Instituto Alpha Lumen e Instituto Apontar.

18.Dez A Extrema Direita e o Plebiscito Constitucional no Chile

A população chilena voltou às urnas para decidir sobre a adoção de uma nova constituição para o país, onde seguia em vigor a carta aprovada durante a ditadura Pinochet. No dia seguinte à votação, o MUDRAL recebeu especialistas para analisar o momento político chileno, o processo constituinte e o resultado do plebiscito. Participantes: Julieta Suarez-Cao (Pontifícia Universidade Católica de Chile), Francesco Penaglia (Universidad Alberto Hurtado) e Maria Elena Rodríguez (Núcleo Ibero-Americano e IRI/PUC-Rio).

DEZEMBRO

18.Dez Firmada Parceria entre a PUC-Rio e o Hospital São Francisco na Providência de Deus

O hospital, localizado no bairro da Tijuca, na cidade do Rio de Janeiro, foi disponibilizado para práticas dos alunos de graduação do novo curso de Medicina da PUC-Rio. A casa é referência em cirurgias de transplantes de rim, fígado e bariátricas, e na área de saúde mental, tanto para pacientes do SUS quanto para os cobertos por planos de saúde. O evento contou com a presença do Arcebispo Dom Orani João Tempesta, O.Cist.

A PUC-Rio foi representada por seu Reitor, Pe. Anderson Antonio Pedroso, S.J., que foi acompanhado pelo Decano do Centro de Ciências Biológicas

Homenagens

20 ANOS

NOME – DEPARTAMENTO, ÓRGÃO OU UNIDADE

Flavio da Silva Mendonça - Departamento de Administração

Gabriel Lisboa da Silva - Departamento de Administração

Lygia Alessandra Magalhães Magacho - Departamento de Administração

Bernardo Portugal Silva Raposo - Departamento de Comunicação Social

Flavia de Oliveira Rua Abranches Ciucci - Departamento de Comunicação Social

Manoel Vargas Franco Netto - Departamento de Direito

Marcia Nina Bernardes - Departamento de Direito

Melvin Badra Bennesby - Departamento de Direito

Rosângela Lunardelli Cavallazzi - Departamento de Direito

Roseli Gonçalves de Sá - Departamento de Economia

Daise dos Santos Mendonça - Núcleo Interdisciplinar de Meio Ambiente

Adriana Barbosa - Ciclo Básico do CTC

Jaqueline Passamani Zubelli Guimarães - Ciclo Profissional das Engenharias

Bojan Marinkovic - Departamento de Engenharia Química e de Materiais

Rosely de Castro Gonçalves - Departamento de Engenharia Química e de Materiais

Hiroshi Nunokawa - Departamento de Física

Claudio Veloso Barreto - Departamento de Engenharia Mecânica
Glaucia Augusto Fonseca - Departamento de Arquitetura e Urbanismo
Luciano Rosa Alonso Alvares - Departamento de Arquitetura e Urbanismo
Silvio de Moura Dias - Departamento de Arquitetura e Urbanismo
Maracy Domingues Alves - Departamento de Psicologia
David Zylbersztajn - Coordenação Central de Educação Continuada
Solange de Alexandre Rodrigues - Gerência de Finanças
Marcio da Conceição Soares - Coordenação Central de Projetos Patrocinados
Juliano Junqueira Assunção - Departamento de Economia

25 ANOS

NOME – DEPARTAMENTO, ÓRGÃO OU UNIDADE

Ricardo Guimarães Fischer - Instituto de Odontologia
Solange de Lima Freiria Vergueiro de Paula - Departamento de Medicina
Rita de Cacia Conceição - Departamento de Administração
Arthur Henrique Motta Dapieve - Departamento de Comunicação Social
José Antonio de Oliveira - Departamento de Comunicação Social
Patricia Mauricio Carvalho - Departamento de Comunicação Social
Ana Paula Santoro Pires de Carvalho Almeida - Departamento de Direito
Andrea Pinheiro Santos - Departamento de Direito
Felipe Girdwood Acioli - Departamento de Direito
Job Eloisio Vieira Gomes - Departamento de Direito
José Roberto de Castro Neves - Departamento de Direito
Fabricio Mello Rodrigues da Silva - Departamento de Economia
Mariana de Moraes Bastos Pessoa Albuquerque - Departamento de Economia
Andreia Clapp Salvador - Departamento de Serviço Social
Antonio Carlos Alkmim dos Reis - Departamento de Ciências Sociais
Marcos Machnuck de Souza - Ciclo Profissional das Engenharias
Carmen Lucia Sarabanda da Silva Fagundes - Decanato do Centro Técnico Científico
Armando Martins Leite da Silva - Departamento de Engenharia Elétrica
Rodrigo Prioli Menezes - Departamento de Física
Marcio da Silveira Carvalho - Departamento de Engenharia Mecânica

Marcos Sebastião de Paula Gomes - Departamento de Engenharia Mecânica
Elisabeth Costa Monteiro - Programa de Pós-graduação em Metrologia
Denise Berruezo Portinari - Departamento de Artes e Design
Jorge Roberto Lopes dos Santos - Departamento de Artes e Design
Marco Antonio Magalhães Lima - Departamento de Artes e Design
Maria Claudia Bolshaw Gomes - Departamento de Artes e Design
Marcelo Roberto Ventura Dias de Mattos Bezerra - Departamento de Arquitetura e Urbanismo
Adriana Gray da Silva Reis - Departamento de Letras
Helena Feres Hawad - Departamento de Letras
Claudio Jacinto da Silva - Departamento de Teologia
Chrystiane Oliveira Alves - Departamento de Artes e Design
Everton Pretextato da Silva Lopes - Coordenação Central de Educação Continuada
Alexandre Lima Fonseca - Coordenação de Inspeção Universitária
Daniel Souza Aleixo - Coordenação de Inspeção Universitária
Irismar dos Santos Carvalho - Coordenação de Inspeção Universitária
Raimundo Onofre Santos - Coordenação de Inspeção Universitária
Reginaldo Oliveira da Cunha - Coordenação de Inspeção Universitária
Edson Gomes da Silva - Vice-reitoria para Assuntos Comunitários
Miguel de Andrade Freitas - Coordenação Central de Projetos Patrocinados
Gustavo Trindade da Cunha e Silva - ECOA
Eduardo Thadeu Leite Corseuil - Instituto TecGraf
Maria Elisa Noronha de Sá - Departamento de História
Gilda Maria de Almeida Rocha Borges de Carvalho - Cátedra Unesco de Leitura
Cristiano da Silva do Nascimento - Rio Datacentro
Nilson Magalhães da Silva - Rio Datacentro
Adriana Ginu da Silva Cruz - Prefeitura do Campus
Adriana Xavier de Carvalho - Prefeitura do Campus
Ricardino dos Santos Nascimento - Prefeitura do Campus

30 ANOS

NOME – DEPARTAMENTO, ÓRGÃO OU UNIDADE

Sandra Regina da Rocha Pinto - Departamento de Administração
Affonso Fernandes de Araujo - Departamento de Comunicação Social
Elizabeth Tostes de Barros - Departamento de Direito

Joao Batista Berthier Leite Soares - Departamento de Direito
Leonardo de Souza Chaves - Departamento de Direito
Luiz Eduardo Melin de Carvalho E Silva - Departamento de Direito
Marcelo Fernandez Trindade - Departamento de Direito
Maria Lucia de Paula Oliveira - Departamento de Direito
Paulo Roberto Soares Mendonca - Departamento de Direito
Gustavo Mauricio Gonzaga - Departamento de Economia
Ivana Stolze Lima - Departamento de História
Carlos Eduardo Rebello de Mendonca - Departamento de Ciências Sociais
Solange Maria Lucan de Oliveira - Departamento de Ciências Sociais
Carlos Eden Sardenberg Mesquita - Ciclo Profissional das Engenharias
José Paulo Silva de Paula - Ciclo Profissional das Engenharias
Roberto Werneck do Carmo - Ciclo Profissional das Engenharias
Amaury Cardoso Fraga - Departamento de Engenharia Civil
Marcos Venicius Soares Pereira - Departamento de Engenharia Química e de Materiais
Flavio Heleno Bevilacqua e Silva - Departamento de Informática
Joisa de Souza Oliveira - Departamento de Informática
Christine Serta Costa - Departamento de Matemática
Sinesio Pesco - Departamento de Matemática
Wagner Epifanio da Cruz - Departamento de Engenharia Mecânica
Cristine Nogueira Nunes - Departamento de Artes e Design
Tania Conceição Pereira - Departamento de Letras
Patricia Helena Larangeiras da Silva - Departamento de Teologia
Joao Carlos Mendonca Didier Silva Peixe - Superintendência Administrativa
Adriano Vitaliano Gurgel - Vice-reitoria para Assuntos Comunitários
Aloysio Claudio Barros de Carvalho Neto - Vice-reitoria para Assuntos Comunitários
Eduardo Domingos - Vice-reitoria para Assuntos Comunitários
José Augusto Pereira da Silva - Coordenação Central de Projetos Patrocinados
Claudio Simeão Do Nascimento - Rio Datacentro



35 ANOS

NOME – DEPARTAMENTO, ÓRGÃO OU UNIDADE

Maria Angela Campelo de Melo - Departamento de Administração

Carlos Cesar Gomes - Departamento de Direito

Eliane Gottlieb - Departamento de Economia

José Roberto Moraes D'Almeida - Departamento de Engenharia Química e de Materiais

Raul Queiroz Feitosa - Departamento de Engenharia Elétrica

Nilton Cesar Ferreira Gomes - Departamento de Física

Isabel Regina Finoti - Departamento de Engenharia Industrial

Bruno Feijó - Departamento de Informática

Marcos Craizer - Departamento de Matemática

Rita Maria de Souza Couto - Departamento de Artes e Design

Alicia Maria Catalano de Bonamino - Departamento de Educação

Regina Lucia Montedonio Borges - Departamento de Letras

Alexandre Souza Chaves - Departamento de Teologia

Jenura Clotilde Boff - Vice-reitoria para Assuntos Acadêmicos

Luiz Antonio Luzio Coelho - Vice-reitoria para Assuntos Acadêmicos

Tania Dauster Magalhães e Silva - Vice-reitoria para Assuntos Acadêmicos

Wellington Marques - Gerência de Finanças

Hugo Fuks - Coordenação Central de Projetos Patrocinados

Luiz Claudio Galvão de Andrade - Coordenação Central de Educação a Distância

40 ANOS

NOME – DEPARTAMENTO, ÓRGÃO OU UNIDADE

Antonio Jorge Alaby Pinheiro - Departamento de Comunicação Social

Rogério Reis de Mello - Departamento de Direito

Monica Gomes Barreto - Departamento de Ciências Sociais

Carlos Afonso Pacheco Campos - Departamento de Engenharia Elétrica

Marcia Silveira Arjona - Departamento de Física

Edmundo Bastos Torreão - Departamento de Informática

Marcos Vianna Villas - Departamento de Informática

Ricardo Nolla Ruiz - Departamento de Informática

Edna Maria Mesquita Teixeira Sampaio - Departamento de Filosofia

Regina Schoemer Jardim - Departamento de Psicologia

Maria José Rodrigues Brandão - Coordenação Central de Admissão e Registro

Mario de França Miranda - Vice-reitoria para Assuntos Acadêmicos
Victor Hugo Liberato Teixeira - Coordenação de Educação Física

45 ANOS

NOME – DEPARTAMENTO, ÓRGÃO OU UNIDADE

Paulo Cesar Greenhalgh de Cerqueira Lima - Departamento de Ciências Sociais

David Martins Vieira - Ciclo Profissional das Engenharias

Ney Augusto Dumont - Ciclo Profissional das Engenharias

Alberto de Sampaio Ferraz Jardim Sayão - Departamento de Engenharia Civil

Marcia Brum de Souza Guerra - Departamento de Engenharia Elétrica

Marco Aurélio Cavalcanti Pacheco - Departamento de Engenharia Elétrica

Gizelda Dias da Silva - Departamento de Física

Luiz Fernando Bessa Seibel - Departamento de Informática

Paulo Fernando Costa - Departamento de Artes e Design

Fernando Franca Cocchiarale - Departamento de Filosofia

Paulo Fernando Henriques Britto - Departamento de Letras

Giuseppe Lo Bianco - Fundação Padre Leonel Franca

Leila Lane de Almeida Rodrigues - Gerência de Finanças

Jorge Meneses - Superintendência Administrativa

Julio Cesar Tavares Ferreira - Prefeitura do Campus

50 ANOS

NOME – DEPARTAMENTO, ÓRGÃO OU UNIDADE

Antonio Edmilson Martins Rodrigues - Departamento de História

Reinaldo Castro Souza - Ciclo Profissional das Engenharias

Terezinha Feres Carneiro - Departamento de Psicologia

Dionel Lopes Amaral - Reitoria

Mauricio Nogueira Frota - Vice-reitoria para Assuntos Acadêmicos

Paul Alexander Schweitzer - Vice-reitoria para Assuntos Acadêmicos

55 ANOS

NOME – DEPARTAMENTO, ÓRGÃO OU UNIDADE

João Mestieri - Departamento de Direito

Luiz Emygdio Franco da Rosa Junior - Departamento de Direito

Alfonso Garcia Rubio - Vice-reitoria para Assuntos Acadêmicos

José Carlos D'abreu - Vice-reitoria para Assuntos Acadêmicos



Saudades



PROFA. CLEONICE SERÔA DA MOTTA BERARDINELLI
DEPARTAMENTO DE LETRAS (28/08/1916-31/01/2023)

A profa. Cleonice Berardinelli em dezembro de 2014, no lançamento do DVD “O vento lá fora”, que produziu com Maria Bethânia. Fotógrafo Antônio Albuquerque.

A profa. Emérita Cleonice Berardinelli faleceu no dia 31 de janeiro de 2023, aos 106 anos. Ela estava afastada do magistério há alguns anos. Carioca, morou em diversas cidades do Brasil. Sua sólida formação e a paixão por sua área de expertise tornou-a conhecida como a maior especialista em literatura portuguesa no Brasil.

Licenciada em Letras Neolatinas pela Faculdade de Filosofia, Ciências e Letras da Universidade de São Paulo (1938), doutora em Letras Clássicas e Vernáculas pela Faculdade Nacional de Filosofia da Universidade do Brasil (1959) e livre-docente de Literatura Portuguesa por concurso pela Faculdade Nacional de Filosofia (1959). Foi professora emérita da UFRJ e da PUC-Rio e deu aulas na Universidade Católica de Petrópolis e no Instituto Rio Branco, além de ter sido professora convidada pelas Universidades da Califórnia, *campus* Santa Barbara (1985) e de Lisboa (1987 e 1989).

Entre suas obras, estão a *Antologia do Teatro de Gil Vicente* (1971), Fernando Pessoa. *Obras em prosa* (1975) e *Sonetos de Camões* (1980), além de antologias, ensaios e estudos críticos que se tornaram referência em sua área.

Nota da Academia Brasileira de Letras

Cleonice foi eleita para a Academia Brasileira de Letras em 2009, sucedendo Antônio Olinto, e era considerada uma das maiores especialistas do mundo em literatura portuguesa, sobretudo na obra de Fernando Pessoa. Ela era a sexta ocupante da cadeira nº 8 e a Acadêmica mais longeja da Instituição. A Sessão da Saudade em homenagem à autora foi realizada na Academia.

No Rio fez, no Instituto Nacional de Música, todos os cursos teóricos, nos quais se diplomou, sob a orientação do Maestro Oscar Lorenzo Fernandez, que também era seu professor de piano. Em São Paulo, terminou o curso secundário e fez, na USP, o curso de Letras Neolatinas, onde teve como professor de Literatura Portuguesa o eminente mestre Fidelino de Figueiredo, que, ao fim do ano, a convidou para ser sua assistente. Contudo, uma nova transferência na carreira militar de seu pai, dessa vez para o Rio, a levou a conhecer o então professor da mesma disciplina na Universidade do Brasil, Thiers Martins Moreira, que lhe fez o mesmo convite, definindo, então, o seu caminho.

No Brasil e no Exterior, proferiu diversas conferências e palestras em mesas-redondas. Recebeu, ao longo de sua trajetória, diversas distinções e homenagens, como Cleonice Clara em sua geração, livro de homenagem organizado por professores de Literatura Portuguesa da Universidade Federal do Rio de Janeiro, que contém ensaios de especialistas brasileiros e estrangeiros.

Nota da Faculdade de Letras da Universidade de Coimbra

Cleonice Berardinelli: inegável decana dos Estudos Portugueses no mundo. A FLUC manifesta o profundo pesar pelo falecimento da Professora Cleonice Berardinelli, tinha 106 anos. “Ela faz parte da aristocracia do espírito, essa que sim é necessária para a evolução da sociedade” disse José Saramago sobre a primeira brasileira a escrever uma tese sobre Fernando Pessoa.

Em maio de 2013, sob proposta da Faculdade de Letras, Cleonice Berardinelli foi distinguida com o Doutorado Honoris Causa da Universidade de Coimbra, numa cerimônia na Sala dos Capelos - tinha 96 anos e era a primeira brasileira a receber o mais importante grau acadêmico da instituição: “Significa muito. E para mim começa em D. Dinis. Foi ele quem fundou a Universidade [de Coimbra] e ele era o maior poeta trovadoresco em Língua Portuguesa. Uma figura que me parece muito positiva. E eu estar aqui significa, em primeiro lugar, aproximar-me mais de D. Dinis, e depois é conviver com alguns antigos amigos que cativei aqui”, disse em seu discurso de agradecimento e ainda declamou um trecho do poema de Fernando Pessoa a D. Dinis, que para ela “representa melhor o que estou vivendo hoje”:

*“Na noite escreve um seu Cantar de Amigo
O plantador de naus a haver,
E ouve um silêncio múrmuro consigo:
É o rumor dos pinhais que,
como um trigo De Império, ondulam sem se poder ver”.*

Mensagem da profa. Margarida de Souza Neves, do Núcleo de Memória da PUC-Rio

Hoje é dia de saudade. Dia de Sa-u-da-de. Com as quatro sílabas bem marcadas, por causa da métrica, como ela ensinou à Bethânia na gravação da Prece de Fernando Pessoa para o DVD O vento lá fora.

Hoje é dia de ouvir uma e outra vez a voz firme e doce de Dona Cléo ler, como só ela sabia ler, a Prece de Pessoa:

*Senhor, a noite veio e a alma é vil.
Tanta foi a tormenta e a vontade!
Restam-nos hoje, no silêncio hostil,
o mar universal e a sa-u-da-de.*



GLÓRIA MARIA MATTA DA SILVA
(15/08/1949-02/02/2023)

A jornalista Glória Maria foi ex-aluna da PUC-Rio.

A jornalista Glória Maria formou-se na PUC-Rio. Em 1970, tornou-se estagiária na Rede Globo onde desenvolveu sua carreira e foi âncora dos principais programas jornalísticos da emissora. Liderou o Fantástico e o Globo Repórter por vários anos, sendo responsável por reportagens marcantes sobre temas os mais variados. Mulher negra e independente, foi pioneira na inserção de mulheres no jornalismo televisivo e lutou por maior representatividade de profissionais negros no Brasil.

Em 2008, Glória Maria retornou à PUC-Rio para uma conversa com alunos. A profa. Tatiana Siciliano, do Departamento de Comunicação Social, lembra que, na ocasião, deixou uma mensagem que resume o papel do jornalista: “O jornalista não é promotor, advogado de defesa ou juiz, mas fiscal da sociedade”.



**PROF. PAULO EDMUNDO DE LEERS
COSTA RIBEIRO**
DEPARTAMENTO DE FÍSICA (-06/03/2023)

O prof. Paulo Costa Ribeiro, um grande nome da Física Experimental.

O prof. Paulo Costa Ribeiro foi aluno e professor de Física da nossa Universidade e tornou-se Professor Emérito da PUC-Rio em 2011. Foi um dos grandes nomes da Física Experimental no Brasil. Um de seus trabalhos mais marcantes foi o desenvolvimento de um método inovador para identificar a autenticidade de obras de arte por meio da magnetização das tintas. Concluiu o doutorado em Física pela Universidade de Grenoble, em 1973. Publicou 58 artigos em periódicos especializados, 14 capítulos de livros e 98 trabalhos em anais de eventos. Possui 6

Em 2008, Glória Maria retornou à PUC-Rio para uma conversa com alunos. A profa. Tatiana Siciliano, do Departamento de Comunicação Social, lembra que, na ocasião, deixou uma mensagem que resume o papel do jornalista: “O jornalista não é promotor, advogado de defesa ou juiz, mas fiscal da sociedade”.

produtos tecnológicos. Orientou 7 dissertações de mestrado e 3 teses de doutorado, além de ter orientado 31 trabalhos de iniciação científica. Atuou na área de Física aplicada para Artes e Arqueologia.

O prof. Jean Pierre von der Weid (CETUC) falou sobre o professor em sua despedida: "Paulo Edmundo de Leers Costa Ribeiro foi um nome e sobrenome na Física e no mundo. Amigo sincero e leal, físico criativo e corajoso, um lutador pela ciência e pela vida. Quando tudo parecia perdido ele vinha e dava a volta por cima. Tenho orgulho de ter tido o privilégio da sua amizade."



**PROFA. ROSINA DIAS FERNANDES
WAGNER**
DEPARTAMENTO DE EDUCAÇÃO
(-15/04/2023)

Mestra em Educação pela PUC-Rio, professora de Didática no Departamento de Educação da Universidade, Rosina era uma pessoa muito solidária e uma professora muito querida. Em 2010 foi homenageada pela Universidade com a medalha comemorativa dos 70 anos da PUC-Rio.



LÚCIA HIPPOLITO
(29/06/1950-21/06/2023)

Lucia Hippolito, premiada comentarista política

Formada em História pela PUC-Rio e em Ciência Política pelo IUPERJ, doutora em Ciência Política com tese premiada pela ANPOCS, Lúcia Hippolito tornou-se comentarista política da CBN e da TV Globo. Colaboradora de diversos jornais e revistas, entre seus livros publicados destacam-se PSD de *Raposas e Reformistas*, pela Editora Paz e Terra, em 1985; *Por dentro do governo Lula*. Anotações num diário de bordo, pela Ed. Futura, em 2005, e *Política: Quem faz, quem manda, quem obedece*, com João Ubaldo Ribeiro (Objetiva, 2010).

Lucia Hippolito participou, ao lado de Lilian Witte Fibe, Cristiana Lôbo e Ana Maria Tahan, do debate semanal *As Meninas do Jô*, exibido no *Programa do Jô*, às quartas-feiras, entre 2005 e 2010. Era casada com o professor Edgar Flexa Ribeiro.

Bicampeã do Prêmio Comunique-se na categoria Jornalismo Político em Mídia Eletrônica, em 2007 e 2009, ganhou o prêmio de Mulher do Ano nos Meios de Comunicação, conferido pelo Conselho Nacional de Mulheres do Brasil, em 2008. Recebeu o Troféu Mulher Imprensa 2010 na categoria Comentarista ou Colunista de Rádio, do qual foi pentacampeã.



PROF. CARLOS WALTER PORTO-GONÇALVES
DEPARTAMENTO DE GEOGRAFIA E MEIO AMBIENTE (21/07/1949-06/09/2023)

Professor do Departamento de Geografia da PUC-Rio entre 1978 e 1987, lecionou diversas disciplinas no campo da Geografia Humana e teve participação política atuante junto à associação de docentes da PUC-Rio (ADPUC), na qual desempenhou papel relevante em momentos decisivos do movimento docente. Ganhou projeção nacional ao ser um dos principais organizadores do IV Encontro Nacional de Geógrafos, realizado na PUC-Rio em julho de 1980, momento de consolidação de uma perspec-

tiva teórica de natureza crítica que renovou a ciência geográfica brasileira. O prof. Carlos Walter faleceu, em Florianópolis, onde era professor visitante da UFSC.

Os professores João Rua (GEO/PUC-Rio) e Rogério Haesbaert (UFF) assim descreveram o geógrafo e sua trajetória:

Carlos Walter Porto-Gonçalves (1949–2023): um geógrafo inquieto e desafiador, fundamental na renovação da Geografia brasileira

Carlos Walter tinha muito orgulho de sua origem operário no subúrbio carioca, onde nasceu em 1949. Enfrentou muitas dificuldades em sua infância e, graças a boas escolas públicas, conseguiu ingressar na universidade. Realizou sua formação acadêmica – graduação, mestrado e doutorado – na Universidade Federal do Rio de Janeiro. Graduou-se, em 1972, e finalizou o mestrado, sob orientação de Milton Santos, em 1985. Seu doutorado, orientando pela geógrafa Lia Machado, foi completado em 1998. Realizou ainda pós-doutorado na Universidade Federal de Santa Catarina, em 2017.

Além da Universidade Federal Fluminense, onde foi professor de 1987 a 2023, tendo obtido a posição máxima da carreira, a de Professor Titular em 2017, foi professor nas universidades Católica de Petrópolis (1973–1976), Pontifícia Universidade Católica do Rio de Janeiro (1978–1987), Universidade do Estado do Mato Grosso (1999–2004), Universidade Nacional de Córdoba, Argentina (2014–2022) e Universidade Federal de Santa Catarina (2022–2023).

No Departamento de Geografia da PUC-Rio, de 1978 até 1987, destacou-se, em primeiro lugar, como professor de diversas disciplinas no campo da Geografia Humana. Exerceu

participação política atuante junto à Associação de Docentes AD-PUC, na qual desempenhou papel relevante em alguns momentos decisivos do movimento docente. Além disso, ganhou projeção nacional ao ser um dos principais organizadores do IV Encontro Nacional de Geógrafos, realizado na PUC-Rio em julho de 1980, momento de consolidação de uma perspectiva teórica de natureza crítica que renovou a ciência geográfica brasileira. Foi ainda um dos articuladores de um encontro nacional de Filosofia e Geografia realizado em 1983 nessa instituição, que reuniu alguns dos principais expoentes do pensamento crítico da Geografia.

É necessário relembrar o contexto autoritário em que ocorreu essa renovação da Geografia no qual a PUC-Rio representou um verdadeiro refúgio para todos aqueles que, em diferentes áreas do conhecimento, resistiam e reforçavam o desdobramento dessa posição crítica. Carlos Walter teve grande importância nesse movimento de resistência, ao mesmo tempo que, em 1984, publicava seu primeiro livro, *Paixão da Terra*, evidenciando o seu pioneirismo na perspectiva ambiental da Geografia brasileira, que se consolidou com a publicação de (Des) Caminhos do Meio Ambiente, em 1989.

Ainda na década de 1980, fortaleceu seu envolvimento com os movimentos sociais em nível nacional, sendo um dos responsáveis pela vinda à PUC-Rio do grande líder ambientalista e seringueiro Chico Mendes, em 1987. A questão da criação das reservas extrativistas seria o tema de sua tese de doutorado, depois publicada em livro, *Geografando – nos varadouros do mundo: da territorialidade seringalista (o seringal) à territorialidade seringueira (a reserva extrativista)* (2003). Carlos Walter se envolveria ainda com diversos outros movimentos, como o dos Povos do Cerrado, o Movimento dos Pequenos Agricultores, o MST e a CPT, a qual assessorou, incluindo articulação com o bispo Dom Pedro Casaldáliga,

Em suas obras, destaca-se o seu profundo conhecimento sobre a realidade amazônica e seu engajamento na luta dos Povos da Floresta. Entre outros trabalhos, salientam-se dois livros: *Amazônia, Amazônia (2001)* e *Amazônia – Encruzilhada Civilizatória: tensões territoriais em curso (2017)*.

Carlos Walter foi um dos maiores difusores da Geografia brasileira na América Latina, ao mesmo tempo em que foi o precursor da abordagem descolonial na Geografia brasileira. Sua obra *A Globalização da Natureza e a natureza da Globalização*, publicada em 2006 e traduzida para o espanhol em 2008, recebeu o prestigioso prêmio Casa de las Américas, em Havana, Cuba.

Recebeu o Prêmio Chico Mendes na Categoria de Ciência e Tecnologia, pelo Ministério do Meio Ambiente, em 2004. Pelo reconhecimento de sua importância na Geografia brasileira, recebeu o Prêmio Geógrafo de Destaque Manuel Coreia de Andrade, concedido pela Associação Nacional de Pós-Graduação em Geografia (ANPEGE), em Porto Alegre, 2017. Por sua relevância no pensamento geográfico latino-americano, recebeu ainda o Prêmio Milton Santos de Mérito Geográfico, outorgado pelo XVII Encontro de Geógrafos da América Latina, em 2019, Quito, Equador.





CLÁUDIO COELHO PERPÉTUO
COORDENAÇÃO CENTRAL DE EDUCAÇÃO A
DISTÂNCIA (-16/09/2023)

Claudio Perpétuo era formado em Administração de Empresas, atuando na Coordenação Central de Educação a Distância - CCEAD PUC-Rio. Colegas e amigos registraram depoimentos elogiosos e afetuosos pelo carinho, profissionalismo e comprometimento com tudo e todos.



**PROFA. ANGELA MARIA DE
RANDOLPHO PAIVA**
DEPARTAMENTO DE CIÊNCIAS SOCIAIS
(27/02/1950-09/12/2023)

A Profa. Angela Paiva em outubro de 2022.

Angela Paiva era profa. do Departamento de Sociologia e Política da Pontifícia Universidade Católica do Rio de Janeiro atuando no Programa de Pós-Graduação em Ciências Sociais. Lá trabalhou por quase 25 anos. Para o CIS, sua presença e atuação “tiveram e têm uma importância extraordinária em todas as dimensões que um departamento exige.”

Angela graduou-se e Letras, em 1972, pela Universidade Santa Úrsula, no Rio de Janeiro, e fez dois mestrados – em Sociologia no IUPERJ (hoje IESP/RJ) e em Educação, na Universidade de Connecticut, EUA, em 1978. Possuía dois doutorados, um em Sociologia no antigo IUPERJ e o outro em História, na Universidade de Stanford. Em 2012, fez Pós-Doc na Unicamp.

A professora foi criadora institucional, desenhou e implantou a licenciatura em Sociologia, desenhou e coordenou o Núcleo Interdisciplinar de Reflexão e Memória Afrodescendente (Nirema) e dirigiu a cátedra Fullbright, sendo responsável pelo intenso e fértil intercâmbio do Departamento com pesquisadores internacionais, especialmente nas áreas de estudos raciais e interseccionais.

Como pesquisadora, atuou e publicou artigos e livros em direitos humanos, ações afirmativas, movimentos sociais, religião e cultura cívica e educação, sempre com grande preocupação e compromisso com a democracia e a cidadania.

Exímia professora, segundo o professor Marcelo Burgos, que com ela dividia o curso de Especialização em Sociologia Política e Cultura, Angela Randolpho Paiva foi, provavelmente, a orientadora mais procurada por alunos e alunas de pós-graduação no Departamento. Organizou inúmeros livros reunindo a participação de suas orientandas e orientandos, inclusive o último, intitulado *Movimentos e Coletivos Sociais*, publicado há pouquíssimos meses.

Ângela Paiva é autora de 11 livros, sete dos quais de autoria individual. Entre eles, se destacam: *Dinâmicas sociais na luta por direitos no Brasil*. (Pallas Editora/PUC-Rio, 2020); *Ação afirmativa em questão Brasil, Estados Unidos, África do Sul e França* (Pallas, 2013) e *Juventude, Cultura Cívica e Cidadania* (Garamond, 2013). Seu último livro, lançado em 2023, do qual é uma das organizadoras e escreveu um capítulo, trata do debate muito atual no campo do associativismo civil no Brasil: *Movimentos e coletivos sociais: categorias em disputa*. (PUC-Rio, Numa, 2023).



Professores Eméritos

Fotógrafo: Antônio Albuquerque.
Acervo Núcleo de Memória.

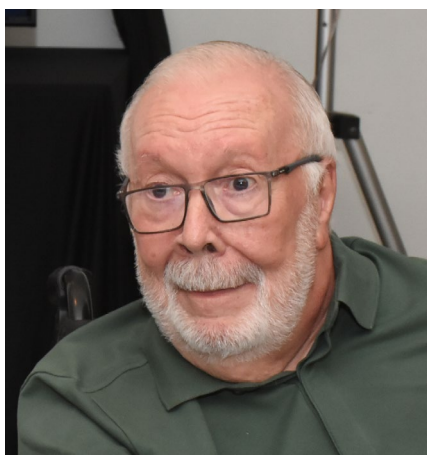

PROFESSOR CARLOS JOSÉ PEREIRA DE LUCENA **DEPARTAMENTO DE INFORMÁTICA**

O professor Lucena possui graduação em Economia e Matemática pela PUC-Rio (1965), mestrado no *Department of Computer Science & Applied Analysis* pela *University of Waterloo* (1969), doutorado em Ciência da Computação pela *University of California* at Los Angeles (UCLA) (1974) e pós-doutorado pela *IBM Research* (1975). Desde 1982 é Professor Titular da PUC-Rio. É Bolsista de Produtividade em Pesquisa do CNPq – Nível 1A, sempre atuando na área de Engenharia de Software, que ajudou a criar no país.

A partir de 1965, foi contratado pelo Departamento de Matemática da PUC-Rio para coordenar a área de Matemática Computacional. Em 1967, com um pequeno grupo de colegas, fundou o primeiro departamento de computação do Brasil, na PUC-Rio, e implantou o primeiro curso de computação do país. Ao longo de sua longa carreira, contribuiu decisivamente para a área da computação no Brasil, atuando em diversas instâncias. Representou a comunidade científica no Comitê Gestor da Internet, que implantou a Internet pública no Brasil, e no Conselho Nacional de Ciência e Tecnologia (CNCT) da Presidência da República. Foi coordenador da área de Ciência da Computação da CAPES (em 1980-1984 e 2005-2007) e do Comitê Assessor do CNPq, além de membro do Conselho Deliberativo do CNPq por dois mandatos. Foi ainda coordenador brasileiro da cooperação científica em Informática com a Alemanha de 1972 a 1997 (convênio CNPq/GMD).

Suas múltiplas e significativas contribuições para a ciência em Engenharia de Software, para a computação no Brasil e para a PUC-Rio em particular, foram reconhecidas através de inúmeras honorarias, como a Medalha Carlos Chagas Filho de Mérito Científico, Diretoria e Conselho Superior da FAPERJ, com o Prêmio Álvaro Alberto de Ciências e Tecnologia do Ministério de Ciência e Tecnologia, com vários prêmios IBM Innovation Award, Prêmio Nacional de Informática (em 1988 e 1991), e Grã-Cruz da Ordem Nacional do Mérito Científico da República do Brasil em 1996, entre muitos outros. O prof. Lucena é fellow da Fundação Guggenheim, fellow of TWAS (Academy of Sciences for the Developing World) e membro titular da Academia Brasileira de Ciências. Em 2010, tornou-se o presidente do Instituto Nacional de Ciências da Web (INCT).

Atuou como Vice-reitor da PUC-Rio e Decano do Centro Técnico e Científico. Por várias vezes, foi Diretor do Departamento de Informática, além de ter sido o primeiro coordenador de pós-graduação do Departamento. No *Computer Science Department* da University of Waterloo, no Canadá, que visita regularmente desde 1975, o prof. Lucena é *Adjunct Professor* e *Senior Research Associate* do *Computer Systems Group*. O prof. Lucena é Superintendente da Fundação Padre Leonel Franca.

A produção em pesquisas do prof. Lucena está documentada em 20 livros, mais de 150 artigos completos publicados em periódicos e mais de 560 artigos completos publicados em anais de congressos.

Atuou nos comitês de programa de dezenas de conferências nacionais e internacionais e nas comissões editoriais de revistas centrais da sua área, no país e no exterior. Até junho de 2023, orientou 52 teses de doutorado e 122 dissertações de mestrado. Seus alunos de doutorado são professores em centros de pesquisa e universidades no país e no exterior (EUA, Canadá e Inglaterra).

Entre as dezenas de projetos que coordenou, destaca-se a criação do Laboratório de Engenharia de Software da PUC-Rio (LES) e a coordenação do Instituto Nacional de Ciência e Tecnologia em Ciência da Web, que congregou cerca de 110 pesquisadores de 13 instituições. No Google Scholar, o prof. Lucena tem um h-index de 56 e um número total de citações de 13.875.

Considerando a extraordinária trajetória pioneira na área de Computação no país, a altíssima qualidade de sua produção científica, o impacto de sua pesquisa na sociedade, a sua excepcional dedicação ao Departamento de Informática que ajudou a fundar, e o seu serviço exemplar à PUC-Rio, bem como considerando o seu papel na formação de recursos humanos em todos os níveis e a sua influência marcante na formação de praticamente todos os grandes programas de ciência da computação existentes no país, a Comissão Central de Carreira Docente aprovou por unanimidade a Concessão de Título de Professor Emérito para o Prof. Carlos José Pereira de Lucena.





PROFESSORA EMÉRITA DÉBORAH DANOWSKI DEPARTAMENTO DE FILOSOFIA

A professora Déborah Danowski tem uma trajetória como pesquisadora que se caracteriza pela excepcionalidade da sua contribuição para a área da Filosofia Ambiental. Após dez anos da implantação desta linha de pesquisa, o seu pioneirismo e importância no âmbito da filosofia brasileira e mundial continuam inalterados.

A Profa. Déborah Danowski possui sólida formação em Filosofia, com bacharelado (1980), mestrado (1983) e doutorado (1991) pela Pontifícia Universidade Católica do Rio

de Janeiro (PUC-Rio), com período de estudos na Universidade de Nantes (França). Em 2001 realizou pesquisa de pós-doutoramento junto à Universidade de Paris IV (Panthéon-Sorbonne), e em 2018 fez um segundo pós-doutorado junto à Pontifícia Universidade Católica de São Paulo (PUC-SP).

Tendo iniciado suas atividades docentes na PUC-Rio, em 1982, como professora horista, a partir de 2001 passou a integrar o Quadro de Tempo Parcial do Departamento, com 30 horas semanais, e, desde 2006, passou a atuar com 40 horas, em ambos os casos como professora assistente. Em julho de 2022, já como Professora Associada, 40 anos após o início de suas atividades letivas, a professora Déborah Danowski se aposentou, tendo retornado ao quadro dos horistas em 2023.

Até 2012, Déborah Danowski atuou na linha de Filosofia Moderna, lecionando, pesquisando e publicando principalmente acerca de questões da metafísica de dois dos maiores expoentes desse período do pensamento ocidental, os filósofos David Hume e G.W. Leibniz. A professora se tornou uma importante e reconhecida pesquisadora dessa linha no país, tendo realizado a primeira tradução para o português da obra-prima de David Hume, Tratado da Natureza Humana.

Publicou aproximadamente 20 trabalhos, orientou várias teses e dissertações, organizou eventos e fez mais de 30 apresentações sobre o tema na forma de palestras e discussões, além dos cursos regulares e de curta duração. Mesmo com uma atuação consolidada e reconhecida na linha de Filosofia Moderna, em 2012, tendo compreendido a urgência da crise ecológica global e o importante papel que a universidade tem a cumprir para tentar mitigar suas causas e consequências, a Profa. Déborah redirecionou sua pesquisa e, em uma iniciativa inovadora, criou a linha de pesquisa Filosofia e a Questão Ambiental, a primeira na área da Filosofia no país inteiramente dedicada a este tema. Desde então, a linha vem despertando grande interesse, pelo seu pioneirismo e pela urgência cada vez maior do assunto, de tal modo que, nos últimos processos de seleção para o mestrado e o doutorado em filosofia na PUC-Rio, tornou-se a linha de pesquisa com maior procura no Programa de Pós-graduação em Filosofia.

A profa. Déborah Danowski é bolsista de produtividade em pesquisa (nível 1D) do CNPq desde 2007. Desde 1992 levou a cabo 11 projetos de pesquisa (sendo um com bolsa de

recém-doutor do CNPq, cinco com bolsa de produtividade do CNPq, e um com bolsa de pós-doutorado da CAPES), envolvendo alunos de graduação, mestrado e doutorado. Atualmente tem em andamento o projeto Antropoceno, Holocausto e Negacionismo, dando prosseguimento a seu trabalho relacionado à crise ecológica antrópica global. Sua atividade como pesquisadora se manifestou também na organização de importantes eventos, como o I Colóquio Luso-Brasileiro sobre Leibniz (Rio de Janeiro, 2007) e o colóquio internacional Os Mil Nomes de Gaia: Do Antropoceno à Idade da Terra (Rio de Janeiro, 2014), além de publicações de referência na área do debate filosófico-antropológico internacional sobre o Antropoceno e a crise climática. Merece destaque sua interlocução com os maiores pensadores e pensadoras da atualidade sobre o tema. Além disso, sua própria produção inclui artigos em revistas, livros e capítulos de livros no Brasil e no exterior. A obra “Há mundo por vir? Ensaio sobre os medos e os fins”, escrita em parceria com o antropólogo Eduardo Viveiros de Castro, já foi traduzida para o inglês, o italiano, o alemão, o espanhol e o norueguês, além de, em 2023, ter tido uma nova edição em Portugal. Ligada à sua pesquisa e à atividade letiva, desde novembro de 2020, a profa. Déborah vinha coordenando o Terranias: Núcleo de Pensamento Ecológico, um grupo multidisciplinar que atualmente conta com mais de 50 participantes, entre alunos e pesquisadores da PUC-Rio e externos, de áreas diversas como Filosofia, Artes, Letras, Antropologia e História, dentre outras.

Pouco antes de sua aposentadoria, o grupo foi inscrito no diretório de grupos de pesquisa do CNPq, com o nome Terranias: Núcleo Transdisciplinar de Pensamento Ecológico, sob a liderança dos pesquisadores Alyne Costa (Filosofia/PUC-Rio) e Felipe Süsskind (Ciências Sociais/PUC-Rio). Merece destaque, também, a participação da professora na concepção e elaboração da proposta do Domínio Adicional Antropoceno e Crise Ecológica, criado em 2022, e que conseguiu reunir disciplinas dos quatro centros da universidade. As duas iniciativas estão totalmente alinhadas aos objetivos do Departamento de Filosofia, à agenda da Universidade e às necessidades da sociedade em geral.

A formação de recursos humanos também sempre mereceu a atenção e dedicação da profa. Déborah. Além de ter atuado regularmente como docente nos cursos de graduação e de pós-graduação, a professora supervisionou 11 pós-doutorados, orientou 10 teses de doutorado, 13 dissertações de mestrado, 2 monografias de final de curso e 8 projetos de iniciação científica. Duas de suas orientandas foram premiadas, com o Prêmio de Melhor Tese em Filosofia do Centro de Teologia e Ciências Humanas da PUC-Rio em 2019 e com o Prêmio Capes de Tese na área de Filosofia em 2020. Após sua aposentadoria, manteve em andamento a orientação de 5 alunos de pós-graduação. Todos já defenderam e tiveram aprovadas suas teses e dissertações. Atualmente ainda co-orienta uma tese de doutorado na Kuntz Universität de Linz, na Áustria.

No que diz respeito à sua atuação acadêmico-administrativa na PUC-Rio, a professora foi diretora do Departamento de Filosofia (2013-2016), foi membro da CCD do seu departamento (2011-2018), além de coordenadora de pós-graduação, coordenadora de graduação, membro do Conselho Consultivo do NIMA e membro do Conselho Consultivo do Instituto de Estudos Avançados em Humanidades (IEAHu).



PROFESSOR JOSÉ ALBERTO DOS REIS PARISE, DEPARTAMENTO DE ENGENHARIA MECÂNICA

O prof. Parise graduou-se em Engenharia Mecânica-Industrial na PUC-Rio em 1976 e obteve seu Mestrado em 1978. Doutorou-se na University of Manchester na Inglaterra em 1982, retornando em seguida para atuar como docente no Departamento de Engenharia Mecânica da PUC-Rio.

Considerado nacional e internacionalmente um dos mais importantes pesquisadores em Engenharia Mecânica no Brasil, o prof. Parise liderou por anos a pesquisa nas áreas

de motores térmicos, bombas de calor, refrigeração, trocadores de calor e, mais recentemente, nanofluidos, linhas de pesquisa de grande importância para a área. Sua produção científica, de grande relevância e destaque, contabiliza 79 artigos em periódicos, 6 capítulos de livro, 2 livros organizados e 187 artigos em anais de congressos. Teve, ainda, outorgadas 3 patentes para processos desenvolvidos.

Sempre muito bem avaliado pelos alunos, em 2012 foi agraciado pelo CTC da PUC-Rio com o Prêmio Pierre Lucie de Excelência Acadêmica. Sua significativa contribuição inclui a criação de novas disciplinas, tanto na graduação como na pós-graduação, além da orientação de sete pesquisadores pós-doutores, 10 alunos de doutorado, 72 de mestrado, 117 TCCs e 51 orientações de iniciação científica. De sua atuação na área de ensino de engenharia resultaram 36 artigos em anais de congressos, 1 artigo em periódico, 1 capítulo de livro (internacional), além de 53 palestras proferidas em diferentes fóruns de ensino de engenharia no Brasil, América Latina e Europa.

Ainda na área acadêmica, estabeleceu cooperações com importantes instituições como UFPR, UFRJ, UFU, UFSC, USP-São Carlos. Também atuou fortemente em parcerias com universidades internacionais, como Leeds University, University of Strathclyde e Università degli Studi di Roma La Sapienza. Na América Latina, manteve cooperações frutíferas com universidades em Cuba e no Peru. Atuou como Pesquisador Visitante do NIST (National Institute for Standards and Technology, EUA), de 1991 a 1993.

As parcerias estabelecidas pelo prof. Parise na América Latina trouxeram para o Departamento muitos alunos de pós-graduação que viriam a atuar em diversas áreas de pesquisa, não somente aquelas lideradas pelo professor.

Registra-se, ainda, que o prof. Parise participou de projetos de pesquisa em colaboração com empresas nacionais e internacionais, como a Tecumseh do Brasil, Petrobras, COSIPA, Honeywell Research Labs e Daikin Brasil.

Sua importante atuação em administração é digna de realce, pois além de contribuições para o Departamento como Coordenador de Pós-Graduação e membro por diversos mandatos da Comissão Geral, o prof. Parise destaca-se pelas relevantes contribuições como Vice-decano de Graduação do CTC de 1996 a 1999 e como Decano do CTC de 2000 a 2006. Nos

seus seis anos como Decano do CTC exerceu uma liderança notável, atuando no ensino e na elevação dos níveis de todos os programas de pós-graduação do Centro.

Durante seu período como Vice-Decano de Graduação, colaborou para a consolidação no CTC do roteiro de avaliação do professor. Atuou também como Vice-presidente da ABENGE – Associação Brasileira de Ensino em Engenharia. Sua participação foi relevante em nível nacional, contribuindo para o estabelecimento das novas diretrizes curriculares que viriam a ser implementadas nacionalmente anos mais tarde.

Participou, também, como membro da Comissão dos Cursos de Engenharia Mecânica junto ao INEP-MEC, onde aprimorou o chamado Provão e o ENADE. Neste período, através de um edital do REENGE, iniciou a reestruturação dos currículos de engenharia no CTC.

Além das publicações, implantou um experimento acadêmico que viria a se tornar referência na área de ensino. Trata-se do Projeto Mini-Baja, onde alunos de graduação de engenharia e de outros cursos da PUC-Rio projetam e constroem um veículo fora-de-estrada que compete nacionalmente com outras universidades. Este projeto de enorme sucesso foi coordenado pelo prof. Parise por 25 anos, tendo acolhido cerca de 180 alunos. Até hoje o projeto é mantido com enorme sucesso no Departamento.

A Comissão Central de Carreira Docente em concordância com os pareceres do Departamento e da Comissão Setorial de Carreira Docente do CTC ressalta que é raro encontrar-se em um mesmo professor contribuições tão relevantes em todo o espectro de atuação esperado para um docente em nossa Universidade. A atuação do prof. Parise ultrapassou as fronteiras do Departamento, contribuindo para a ampliação da elevada reputação do CTC da PUC-Rio.





Administração **Central**

GRÃO-CHANCELER ■

MANTENEDORA ■

REITORIA ■

VICE-REITORIAS ■

VICE-REITORIA PARA ASSUNTOS ACADÊMICOS

VICE-REITORIA PARA ASSUNTOS ADMINISTRATIVOS

VICE-REITORIA PARA ASSUNTOS COMUNITÁRIOS

VICE-REITORIA PARA ASSUNTOS DE DESENVOLVIMENTO E INOVAÇÃO

VICE-REITORIA PARA ASSUNTOS DE EXTENSÃO E ESTRATÉGIA PEDAGÓGICA

VICE-REITORIA PARA ASSUNTOS DE INFRAESTRUTURA E SERVIÇOS

ÓRGÃOS COLEGIADOS ■

Grão-Chanceler

Rua Benjamin Constant, 23, 6º andar
Glória – Rio de Janeiro – RJ – Brasil – CEP: 20241-150
Telefone: 55 21 22923132

A Pontifícia Universidade Católica do Rio de Janeiro tem suas altas finalidades realizadas sob a autoridade suprema do Grão-Chanceler. Compete ao Arcebispo Metropolitano da Cidade de São Sebastião do Rio de Janeiro a função de Grão-Chanceler.



GRÃO-CHANCELER

Cardeal Dom Orani João Tempesta, O. Cist.
Arcebispo Metropolitano da Cidade de
São Sebastião do Rio de Janeiro
E-mail: gabinetearcebispo@arqrio.org.br

Faculdades Católicas *Associação Mantenedora da Pontifícia* *Universidade Católica do Rio de Janeiro*

Rua Marquês de São Vicente, 225
Edifício da Amizade, Ala Kennedy, 2º andar
Gávea – Rio de Janeiro – RJ – Brasil – CEP: 22451-900
Telefones: 55 21 35271120 | 1473 | Fax: 55 21 35271119

A Associação Mantenedora da PUC-Rio tem por objetivo fundar, manter e administrar instituições de educação e estabelecimentos de ensino superior integrantes da PUC-Rio ou que venham a integrá-la, promovendo ações de assistência social sem qualquer discriminação de etnia, gênero, orientação religiosa ou por qualquer forma de deficiência. No cumprimento de suas funções sociais e educacionais, a Associação poderá fundar, manter e administrar serviço ou órgão responsável por edição e publicação de livros, revistas científicas e outras obras de interesse da Universidade, além de serviços de comunicação social e difusão cultural.

PRESIDENTE

Prof. Pe. Luís Corrêa Lima S.J. - TEO

EQUIPE

Pe. Waldecir Gonzaga - TEO - Secretário
E-mail: waldecir@hotmail.com
Telefone: 55 21 35271301

CONSELHO DIRETOR

Prof. Pe. Luís Corrêa Lima S.J. – Presidente
Pe. Waldecir Gonzaga - Secretário
Dom Antônio Luiz Catelan Ferreira
Prof. Pe. Ricardo Torri de Araújo S.J.
Prof. Carlos Alberto Serpa de Oliveira

CONSELHO FISCAL

Prof. Luiz Bevilacqua - reconduzido
Prof. Silvio Hamacher - Suplente eleito; em substituição ao Prof. Rogério Furquim Werneck
Adv. Dirceu Alves Pinto - reconduzido
Prof. Welles Antonio Martinez Morgado - Suplente reconduzido
Adv. Pedro Rocha Labanca - eleito em substituição ao Prof. Luiz Eduardo dos Santos Torres
Sr. Ricardo Lagares Henriques - Suplente reconduzido

MEMBROS ASSOCIADOS

Prof. Pe. Paul Alexander Schweitzer S.J.

Profa. Maria Ângela Campelo de Melo

Prof. Paulo Cesar de Mendonça Motta

Profa. Vera Lucia Vieira Baltar



Reitoria

Rua Marquês de São Vicente, 225
Edifício da Amizade, Ala Kennedy, 2º andar
Gávea – Rio de Janeiro – RJ – Brasil – CEP 22451-900
Telefones: 55 21 35271120 | 1121

A Reitoria, exercida por um Reitor, é o órgão executivo supremo que superintende, coordena e fiscaliza todas as atividades universitárias. O Reitor é auxiliado por um Vice-Reitor e também por outros Vice-Reitores setoriais, nomeados por ele, com prévia autorização do Grão-Chanceler.



REITOR

Prof. Pe. Anderson Antonio Pedroso S.J.

E-mail: gabinetereitoria@puc-rio.br

Vice-Reitoria

O Vice-Reitor Geral, a quem compete substituir o Reitor em suas ausências e impedimentos, bem como exercer as funções e executar as tarefas delegadas por ele, é nomeado pelo Grão-Chanceler, por indicação deste, ouvida a Sociedade Brasileira de Educação, por período igual e simultâneo ao do Reitor.

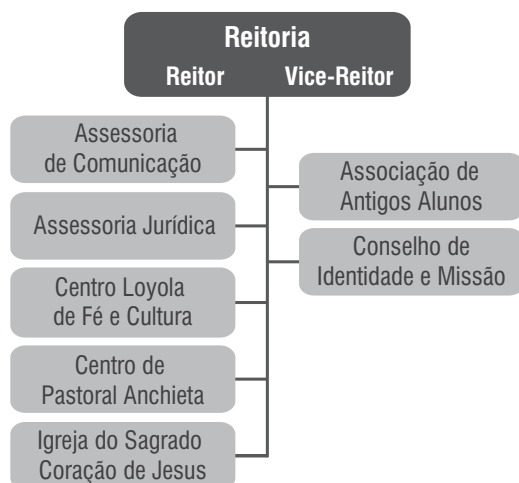

VICE-REITOR GERAL

Prof. Pe. André Luís de Araújo S.J.
E-mail: andre.araujo@puc-rio.br

VICE-REITOR PARA ASSUNTOS ACADÊMICOS

Prof. Ricardo Bergmann (até janeiro)
E-mail: bergmann@puc-rio.br

Profa. Marley Maria Bernardes Rebuzzi Vellasco (a partir de fevereiro)
E-mail: marley@ele.puc-rio.br

VICE-REITOR PARA ASSUNTOS ADMINISTRATIVOS

Prof. Ricardo Tanscheit
E-mail: ricardo@ele.puc-rio.br

VICE-REITOR PARA ASSUNTOS COMUNITÁRIOS

Prof. Augusto Luiz Duarte Lopes Sampaio (até novembro)
E-mail: asampario@puc-rio.br

Prof. Renato Callado Ferreira (a partir de dezembro)
E-mail: renatocallado@puc-rio.br

VICE-REITOR PARA ASSUNTOS DE DESENVOLVIMENTO E INOVAÇÃO

Prof. Marcelo Gattass
E-mail: mgattass@puc-rio.br

VICE-REITORA PARA ASSUNTOS DE EXTENSÃO E ESTRATÉGIA PEDAGÓGICA

Profa. Jackeline Lima Farbiarz
E-mail: jackeline@puc-rio.br

VICE-REITOR PARA ASSUNTOS DE INFRAESTRUTURA E SERVIÇOS

Prof. Luiz Fernando Campos Ramos Martha
E-mail: lfm@tecgraf.puc-rio.br

Reitoria

EQUIPE DE GABINETE

Vinícius Kede
E-mail: vkede@puc-rio.br

Bruna Risieri (a partir de março)
E-mail: brisieri@puc-rio.br

Jussara Maria Gonçalves de Oliveira
E-mail: jussaraoliveira@puc-rio.br

Pedro Luiz Soares Ferreira

Telefones: 55 21 35271119 | 1120 | 1121

Assessorias da Reitoria

ASSESSORIA JURÍDICA

Localização Rua Marquês de São Vicente, 225
Edifício da Amizade, Ala Kennedy, 2º andar
Gávea – Rio de Janeiro – RJ – Brasil – CEP 22451-900
Telefone: 55 21 35271130

ASSESSOR JURÍDICO

Prof. Gustavo Sénèchal de Goffredo (até novembro)
E-mail: senechal@puc-rio.br

Mariele Lima Escocard (a partir de dezembro)
E-mail: mariele@puc-rio.br

ASSESSORES JURÍDICOS ADJUNTOS

Ana Cristina Furtado Faria
E-mail: anacristina@puc-rio.br

Taís Nasser Villela
E-mail: tais@puc-rio.br

EQUIPE

Rafael Araujo Magalhães
E-mail: rafaelaraujo@puc-rio.br

Hudson Rodrigues Oliveira
E-mail: hudsonrodri@puc-rio.br

ASSESSORIA DE COMUNICAÇÃO

Localização Rua Marquês de São Vicente, 225
Edifício da Amizade, Ala Kennedy, 4º andar
Gávea – Rio de Janeiro – RJ – Brasil – CEP: 22451-900
Telefone: 55 21 35271140
E-mail: assessoria.comunicar@puc-rio.br

ASSESSOR DE COMUNICAÇÃO SOCIAL DA REITORIA

Prof. Pe. Arnaldo Rodrigues da Silva
E-mail: arnaldo_rodrigues@puc-rio.br

Unidades Complementares e Órgãos Vinculados à Reitoria

CENTRO LOYOLA DE FÉ E CULTURA (CLFC)

Localização Estrada da Gávea, 1
Gávea – Rio de Janeiro – RJ – Brasil – CEP: 22451-260
Telefone: 55 21 35272010
E-mail: cloyola@puc-rio.br | Site: www.centroloyola.puc-rio.br

DIRETOR

Prof. Pe. André Luís de Araújo S.J.
E-mail: cloyola@puc-rio.br

EQUIPE

Elaine de Azevedo Maria - Coordenadora (a partir de fevereiro)
E-mail: elainemaria@puc-rio.br

Guilherme do Nascimento Araújo
E-mail: araujoguilherme@puc-rio.br

Rogério Costa de Araújo
E-mail: cloyola@puc-rio.br

PASTORAL UNIVERSITÁRIA ANCHIETA (PUA)

Localização Rua Marquês de São Vicente, 225
Subsolo da Igreja do Sagrado Coração de Jesus
Gávea – Rio de Janeiro – RJ – Brasil – CEP: 22451-900
Telefone: 55 21 35271047 | Fax: 55 21 35271349
E-mail: secretariapua@puc-rio.br
Site: www.pastoraluniversitaria.puc-rio.br

COORDENADOR

Prof. Pe. Paulo Veríssimo de Araújo Filho S.J.

EQUIPE

Angélica Andrade Castello Branco (até fevereiro)
Walmyr Gonçalves da Silva Junior (até setembro)
Bruna dos Santos Silva Matias
Felipe Pereira da Silva
Maria Rafaela Schneider Paixão (até junho)
Thaís Costa Motta (até junho)
Vitor Azevedo Abou Mourad

IGREJA DO SAGRADO CORAÇÃO DE JESUS

Localização Rua Marquês de São Vicente, 225
Gávea – Rio de Janeiro – RJ – Brasil – CEP: 22451-900
Telefones: 55 21 35271350 | 1367
E-mail: igreja@puc-rio.br
Site: www.puc-rio.br/igreja

REITOR DA IGREJA

Pe. Arnaldo Rodrigues da Silva
E-mail: arnaldo_rodrigues@puc-rio.br

EQUIPE

Ana Cristina Gonçalves Brito
Ana Paula Souza de Assumpção Sampaio

Unidades Complementares e Órgãos Vinculados à Vice-Reitoria

CONSELHO DE IDENTIDADE E MISSÃO

Até setembro Pe. Anderson Antonio Pedroso S.J. - Reitor
Prof. Augusto Luiz Duarte Lopes Sampaio
Profa. Daniela Trejos Vargas
Elaine de Azevedo Maria
Profa. Gloria Fátima Costa do Nascimento
Prof. Gustavo Robichez de Carvalho
Prof. Pe. Heitor Carlos Santos Utrini
Profa. Jackeline Lima Farbiarz
Prof. Leandro de Barros Silva
Marcello Congro Dias da Silva
Prof. Marcelo Gattass
Profa. Maria Clara Lucchetti Bingemer
Profa. Patrícia Cristina Rodrigues

A partir de setembro Pe. André Luís de Araújo S.J - Presidente
Alessandro Lucciola Molon
Profa. Angela Maria de Randolpho Paiva (até dezembro)
Davison da Silva Coutinho
Prof. Edgar de Brito Lyra Netto
Profa. Erica dos Santos Rodrigues
Profa. Francilaide de Queiroz Ronsi
Profa. Jakeline Prata de Assis Pires
Prof. Marcelo Tadeu Baumann Burgos
Prof. Marco Antonio Villela Pamplona
Maria Eduarda Pestana de Aguiar Godinho
Pe. Arnaldo Rodrigues da Silva
Pe. Paulo Veríssimo de Araújo Filho S.J.
Prof. Renato Callado Ferreira
Rodrigo Simas de Oliveira
Profa. Valéria Pereira Bastos

ASSOCIAÇÃO DE ANTIGOS ALUNOS (AaA)

Localização Rua Marquês de São Vicente, 225
Edifício Cardeal Leme, sobreloja
Gávea – Rio de Janeiro – RJ – CEP: 22451-900
Telefones: 55 21 35271466 | 1467
E-mail: aaa@aaa.puc-rio.br | Site: www.aaapucrio.com.br

DIRETORIA

Bárbara Cristhian Fernandes Silva - Presidente (a partir de junho)
Heitor Barreto Corrêa - Diretor Administrativo-Financeiro
Carlos Augusto Leite Junqueira de Siqueira - Presidente (até junho)
Daniel Pereira da Costa - Diretor Jurídico (até junho)
Prof. Gustavo Miranda Araujo - Diretor de TI (até junho)
Gisela Pimenta Gadelha Dantas - Diretora de Compliance (até junho)
Patrícia Souza Gabrig - Diretora de Marketing (até junho)

EQUIPE

Edna Miquelina Negrel Hargreaves
Alberto Keiiti Yamamoto

Balanço do Ano

Prof. Pe. Anderson Antonio Pedroso S.J.
Reitor da PUC-Rio

Em 2023, a Pontifícia Universidade Católica do Rio de Janeiro consolidou avanços importantes, reafirmando seu compromisso com a excelência acadêmica, o diálogo com a Comunidade Universitária e a responsabilidade social. Com base nos processos de escuta iniciados em 2022, aprofundamos nossa reflexão sobre as demandas da instituição e estruturamos ações estratégicas para sustentar a Universidade nos próximos anos. O trabalho coordenado por grupos de representantes de diversas áreas e o envolvimento da Comunidade Universitária em debates e planejamento foi fundamental para alcançar um alinhamento em torno de sete prioridades, que guiarão nossas ações em áreas centrais para um desenvolvimento institucional responsável, inovador e sustentável.

Ações Estratégicas e a Lista de Prioridades

Em março de 2023, foi criada a Comissão de Acompanhamento de Ações Estratégicas-CAAE (Portaria 21/2023), composta por membros egressos dos primeiros Grupos de Trabalho, com vistas à elaboração do Planejamento Estratégico 2024-2030 da PUC-Rio. Dessa forma, sete prioridades foram definidas e debatidas com a Comunidade Universitária em sua expressão mais plural.

São as seguintes as prioridades listadas: Comunicação Institucional; Ensino, Pesquisa e Extensão; Governança Ética; Estímulo à Inovação; Sustentabilidade Financeira; Campus: Espaço Educativo; Ações Afirmativas e Inclusão.

A CAAE elaborou o documento "Lista de Prioridades", enfatizando as dimensões julgadas especialmente importantes. O conjunto perfaz uma pauta para conversas futuras, de acompanhamento, mediação e colaboração com as instâncias gestoras da Universidade. Junto à Lista de Prioridades, foram nomeados membros da Comunidade como mediadores (Portaria 78/2023) em busca de interlocuções estratégicas com grupos docentes, discentes e técnico-administrativos.

Temos grande esperança de que esse trabalho proativo, fruto de uma escuta profunda da Comunidade, nos convide, de forma pioneira, a pensar a Universidade de forma integral e sistêmica, e sirva de referência de base para projetarmos, juntos, novos horizontes, sempre em consonância com nossa Identidade e Missão.

Gestão de Processos Internos

Em 2023, a Reitoria da PUC-Rio implementou a Orçamentação por Unidades como parte de uma política de transparência nos processos, contenção de gastos e investimentos estratégicos. Essa iniciativa, coordenada por grupos de trabalho multidisciplinares, busca modernizar a gestão financeira da Universidade.

O modelo de orçamentação por unidade estabelecido foi atualizado com novos parâmetros, promovendo um olhar mais detalhado e a compreensão aprofundada de como a Universidade se organiza financeiramente. Essa abordagem já foi utilizada nos anos 90 e em 2004 e 2005, mas, desta vez, está orientada a permitir que os Departamentos se conheçam melhor e fortaleçam a visão global da instituição. Liderado pela Vice-Reitoria Administrativa, os Departamentos e Unidades receberam informações completas sobre o orçamento, de modo que os diretores e respectivos colegiados possam trabalhar com base em dados, respeitando a diversidade financeira de cada Unidade.

Aliada às iniciativas da gestão interna, há um outro avanço significativo: depois de 30 anos, conseguimos junto à Câmara dos Vereadores e à Prefeitura Municipal a aprovação do Plano Diretor, ampliando a capacidade de construção do Campus de 20% para 40%. Uma vitória histórica para a PUC-Rio.

Programa de Integridade PUC-Rio

Ao longo de 2023, a Universidade se dedicou à elaboração de um Programa de Integridade, essencial para o bom funcionamento institucional e o cuidado com seus membros e parceiros. Esse Programa deve dialogar com as instâncias de governança ética da Universidade e estar alinhado, no plano externo, com as melhores práticas de conformidade e ordenamentos legais, tanto nacionais quanto internacionais.

A demanda por Programas de Integridade é amplamente difundida nas esferas pública e privada, tornando-se um requisito para convênios, contratos e doações de parceiros. Mais do que uma adequação a novos padrões de governança, o programa atende à demanda da própria Comunidade Universitária por processos transparentes e confiáveis que favoreçam a criatividade, a reflexão e a ação responsável.

Políticas de Inclusão: Programa de Bolsas e Permanência Estudantil

Em 2023, a PUC-Rio chegou à marca histórica de mais de 40% de estudantes com algum tipo de bolsa, que, se somadas (ou integralizadas), representam uma renúncia de receita de 35%. Juntamente com esse acolhimento de jovens



em situação de vulnerabilidade, em 2023, aumentou-se a colaboração da Comunidade para ampliar as condições da permanência estudantil dos mesmos jovens.

O Programa de Bolsas da PUC-Rio tem concretizado várias oportunidades para os estudantes universitários. Ao mesmo tempo, assim como já acontece por mais de 15 anos, é realizado um estudo da capacidade financeira da Universidade respeitando-se o equilíbrio financeiro para que se possa proporcionar tais realizações e diversos auxílios como, por exemplo, a manutenção do Programa Institucional de Permanência Estudantil (FESP), que, entre alimentação, transporte e auxílio computador, conta com o aporte de cerca de 3 milhões de reais por ano da Administração Central.

Avaliação Institucional 2023

A Avaliação Institucional realizada em 2023 é uma avaliação interna que respeita um processo independente conduzido por uma comissão própria de avaliação. Entre os meses de outubro e novembro de 2023, foi realizada uma consulta ampla, onde todos – corpos docente, discente e técnico-administrativo – tiveram a possibilidade de votar e fazer comentários (de forma anônima) sobre os diversos aspectos da Universidade, resultando na participação recorde de 23,9%. Assim, o seu resultado fornece dados importantes para o aprimoramento contínuo da nossa instituição.

As políticas de Ensino e Pesquisa foram os destaques dessa avaliação, evidenciando a excelência do Ensino de Graduação, evidenciado pelo reconhecimento da qualidade do corpo docente e das ações da Rede de Apoio ao Estudante (RAE). A necessidade de atualizar os currículos para atender às demandas do mercado de trabalho foi identificada como uma área de melhoria.

A atual gestão recebeu 79,6% de aprovação no percentual de atributos com melhoria de desempenho de 2018 para 2023, o que corresponde a avaliações mais positivas ou estáveis. Esse resultado foi registrado pelo MEC e, a partir de então, os dados estão acessíveis à Comunidade Universitária no próprio sistema por meio de gráficos interativos e disponíveis para download para os gestores de Unidades, com planilhas e relatórios que apontam as melhorias e os desafios para os próximos anos.

AMAZONIZAR

Com o metaprojeto *Amazonizar*, a PUC-Rio se posiciona como um centro de coordenação, divulgando e ampliando a visibilidade das iniciativas de pesquisa na região. A internalização da compreensão sobre a Amazônia na governança e no espírito universitário da PUC-Rio é essencial para moldar a



formação de alunos, professores e funcionários, permeando não apenas o ensino e a pesquisa, mas também as ações práticas da Comunidade Acadêmica.

A Amazônia, com sua rica biodiversidade, enfrenta desafios significativos para o desenvolvimento sustentável que respeite as dimensões sociais, ambientais e culturais de suas populações. É crucial que a Comunidade Acadêmica reconheça tanto os problemas da região quanto as potencialidades que podem ser abordadas de maneira responsável.

O projeto visa influenciar para melhores decisões, oferecendo elementos de discernimento tanto para o governo quanto para a sociedade civil. Isso facilita a tomada de decisões baseadas em dados e em uma compreensão profunda dos desafios amazônicos e climáticos, promovendo a formulação de políticas públicas e iniciativas privadas que atendam às necessidades específicas da Amazônia. A PUC-Rio, por meio do projeto, busca criar uma rede colaborativa, estimulando o interesse em um objetivo comum de impacto socioambiental, para que ensino, pesquisa e extensão possam contribuir efetivamente com a região. Essa articulação é essencial para mobilizar esforços em prol de um futuro mais sustentável.

O *Amazonizar* já começou a funcionar, em parceria com as Faculdades Católicas de Belém e de Manaus e por meio de iniciativas socioambientais e culturais locais conduzidas pela Companhia de Jesus no território amazônico, a saber, em Belém (CAC) e em Manaus (SARES). Nesse mesmo sentido de colaboração, atualmente, como Reitor da PUC-Rio, fui eleito como Vice-Presidente da AUSJAL (2023-2025) e coordenador do grupo das sete PUCs do Brasil. Isso representa a possibilidade de ajudar na elaboração e realização de projetos que promovam a colaboração e a comunhão entre as universidades católicas no âmbito nacional e internacional.

Gávea do Rio

Com o metaprojeto Gávea do Rio, a PUC-Rio mais uma vez se propõe a ser um agente de promoção de futuros desejáveis, com um olhar especial para a cultura, promovendo a integração entre ensino, pesquisa e extensão e as regiões do entorno. O projeto visa implementar ações interdisciplinares, potencializando a reflexão e o debate sobre temas relacionados à responsabilidade social, incentivando a conscientização e a participação ativa dos diferentes atores envolvidos.

Além disso, a Universidade busca criar parcerias com instituições públicas e privadas para ampliar o impacto de suas ações e fortalecer a rede de colaboração. Essa abordagem colaborativa transformará a nossa Universidade em um espaço de diálogo, aprendizado e cooperação, onde conhecimento e ação se entrelaçam na construção de uma sociedade mais justa e sustentável. O Gávea

do Rio busca integrar diferentes áreas do conhecimento para fortalecer a troca de experiências e saberes de um complexo tecido social.

Atuação na Área da Saúde

Com grande esforço institucional e o acompanhamento pastoral de nosso Grão-Chanceler, a Universidade avançou na consolidação do projeto de Graduação em Medicina, firmando um acordo que oficializou o Hospital São Francisco na Providência de Deus, na Tijuca, como hospital-escola. O hospital possui 850 leitos em oito prédios, com mais de 70% dos atendimentos realizados via SUS, reafirmando o compromisso da Universidade com a saúde pública.

A nova parceria amplia o alcance da PUC-Rio da Zona Sul à Zona Norte do Rio e até a Amazônia, e prevê a formação de estudantes em barcos-hospitais, como o Barco Hospital Papa Francisco, que já realizou mais de 400 mil atendimentos à população ribeirinha. A colaboração com o Hospital São Francisco também já permite que alunos de diversos cursos de graduação e pós-graduação da Universidade atuem na área de saúde, consolidando a contribuição da PUC-Rio para o setor.

Desde 2017, a Universidade enfrenta desafios regulatórios para abrir a graduação em Medicina, inicialmente pela via ordinária e, depois da regulamentação federal, por meio judicial, até 2019. Em 2023, com novo edital, esses desafios continuam, mas o projeto segue em desenvolvimento.

Comunhão com a Igreja Local

A Arquidiocese do Rio de Janeiro, pelo trabalho da Vice-Reitoria de Extensão e Estratégia Pedagógica, ampliou a colaboração em projetos sociais conduzidos pelo Vicariato da Caridade. Com o convênio com o Hospital São Francisco na Providência de Deus, a PUC-Rio é acolhida no espaço hospitalar que se torna uma espécie de "campus de atividades de extensão". A partir do primeiro semestre de 2024, estudantes de todos os cursos poderão realizar sua atividade (obrigatória) de extensão, apoiando as diversas necessidades do complexo hospitalar. No mesmo sentido, está em preparação um acordo de colaboração da PUC-Rio com o Santuário Cristo Redentor, especialmente no âmbito da ação social.



Balanço do Ano

Prof. Pe. André Luís de Araújo S.J.
Vice-Reitor Geral

Além de participar das Assembleias e Conselhos deliberativos da Universidade, cabe à Vice-Reitoria Geral acompanhar e presidir as reuniões do Conselho de Identidade e Missão (CIM) e do Consórcio de Iniciativas Pastorais (CIP). Este último, reúne todas as iniciativas que, naturalmente, pedem uma maior colaboração e inter-relação entre a Igreja do Sagrado Coração de Jesus, a Pastoral Universitária Anchieta, o Centro Loyola de Fé e Cultura (onde o Vice-Reitor Geral também exerce a função de Diretor), bem como outras iniciativas similares, sob um mesmo Centro de Custos vinculados à Administração Central da Universidade.

Está, ainda, sob a responsabilidade do Vice-Reitor Geral, como jesuíta, representar a Reitoria na Associação das Universidades confiadas à Companhia de Jesus para a América Latina (AUSJAL). Vale, portanto, lembrar que a PUC-Rio colabora neste intercâmbio entre essas mais de trinta universidades e/ou centros universitários ou faculdades, nas seguintes Redes: Cooperação Acadêmica e Relações Interinstitucionais, EDUTIC, Meio-ambiente e Sustentabilidade, Responsabilidade Social Universitária, além do Grupo de Trabalho de Bibliotecas, agora reconhecido como Rede de Bibliotecas.

Neste último ano, passamos a ter uma representante, ainda, no Grupo de Direitos Humanos, ensejando, para o ano seguinte, igualmente, uma representação da Pastoral Universitária.

1. Conselho de Identidade e Missão (CIM)

No mês de setembro de 2023, o Pe. Anderson Antonio Pedroso S.J., Reitor da PUC-Rio, pediu que fosse renovado todo o corpo de integrantes do CIM, que já havia cumprido o período de 2 (dois) anos no exercício da missão. Desse modo, foram nomeados pelo Reitor, por meio da Portaria 74/2023, de 20 de setembro de 2023, os novos membros a quem se confia este trabalho pelos próximos dois anos.

O Conselho de Identidade e Missão da PUC-Rio, como instância de discernimento, reúne pessoas dos mais diversos âmbitos da nossa Universidade, bem como de entidades relacionadas à nossa vida-missão comum. Assessora, portanto, a Reitoria em questões relativas à preservação e à promoção dos valores da PUC-Rio, tal como se encontram definidos nas orientações da Igreja e nas fontes normativas próprias, notadamente no Estatuto e no Marco Referen-

cial. Trata-se, assim, de um órgão consultivo que zela para que a PUC-Rio se mantenha fiel aos seus princípios éticos e ao nosso modo próprio de proceder, como universidade particular e confessional, de caráter comunitário, dedicada ao ensino, à pesquisa e à extensão.

Nesse sentido, ao Conselho de Identidade e Missão da PUC-Rio será demandada uma especial atenção às sete prioridades elencadas pela Comissão de Acompanhamento de Ações Estratégicas (CAAE), referendadas pela Administração Central, a saber:

1. Comunicação Institucional.
2. Ensino, Pesquisa e Extensão.
3. Governança Ética.
4. Estímulo à Inovação.
5. Sustentabilidade Financeira.
6. Campus: Espaço Educativo.
7. Ações Afirmativas e Inclusão.

Este conjunto perfaz toda uma pauta para conversas futuras, acompanhamento, mediação e colaboração com as instâncias gestoras da Universidade.

Vale ressaltar, ainda, que essas prioridades já vêm sendo enfrentadas, de algum modo, pelas vice-reitorias, decanatos, coordenações centrais e pelos respectivos grupos de trabalho estabelecidos, conforme cada caso. O propósito é, pois, o de contribuir com o discernimento das ações que vêm sendo propostas, enfatizando-se o comprometimento ético e as dimensões consideradas especialmente importantes para a CAAE, ou sugerindo novas direções de trabalho, bem como os necessários desdobramentos e as respectivas articulações.

2. Consórcio de Iniciativas Pastorais (CIP)

Nossa Identidade e Missão configura-se na busca da excelência humana e acadêmica, de maneira coordenada, tendo como princípio e fundamento, como nos recorda a inspiração de Santo Inácio de Loyola nos Exercícios Espirituais (EE), o desenvolvimento de potencialidades que nos disponham, com ânimo e generosidade (EE 5), a ser mais para os demais e com eles, orientando nossas melhores forças, para servir no mundo, de maneira coerente, legítima e sustentável. Nessa perspectiva, o CIP conforma-se como um Centro de Custos, ligado à Vice-Reitoria Geral, que acolhe e regula, de forma ordenada, nossos esforços pessoais, pastorais, acadêmicos, culturais, religiosos, espirituais, a fim de que, olhando com realismo e rigor a sociedade e o entorno em que vivemos, possamos buscar, nas mais variadas situações, com audácia e criatividade, caminhos novos e possibilidades de aprofundamento e de mudança.

Neste primeiro ano de sua existência, em reuniões periódicas e de partilha, vê-se que o CIP respondeu, assim, a diversas frentes de trabalho e missão apostólicas e educativas: da própria Universidade em seu Planejamento Estratégico; da Arquidiocese de São Sebastião do Rio de Janeiro em seu Plano de Pastoral de Conjunto; da Companhia de Jesus em seu Plano Apostólico, segundo suas Preferências Apostólicas Universais, tudo isso em sintonia com o Pacto Educativo Global.

O traço distintivo do CIP aponta, conseqüentemente, para uma necessária abertura a novas questões e para a busca de respostas aos grandes desafios do nosso tempo, dado que reúne e articula a diversidade de nossos projetos e serviços, a partir da Pastoral Universitária Anchieta, da Igreja Sagrado Coração de Jesus, do Centro Loyola de Fé e Cultura e do futuro Observatório das Juventudes – a ser criado em breve, para abrigar as pesquisas nesta área.

O desejo de unir, de maneira coordenada, nossas ações e reflexões teórico-metodológicas diversas num mesmo espaço acadêmico plural, como é o da PUC-Rio, manifesta a importância da construção de redes dinâmicas de interlocução e de decisões que acolhem e direcionam melhor nossas atitudes, na busca por soluções que orientem nossos trabalhos, nossa vida e missão, aperfeiçoando processos e buscando o bem mais universal tão desejado por Santo Inácio de Loyola, em seu carisma, manifestado em tantos frutos oriundos da experiência dos Exercícios Espirituais, inspiração fundamental para a vida da Igreja, grande dom espiritual para a vida da nossa Universidade, especialmente, e do mundo, solo fértil onde estamos inseridos.

Pelo cultivo, no seio da comunidade universitária e para além dela, dos valores expressos no seu Marco Referencial, a PUC-Rio, também por meio do CIP, tem buscado a promoção da cultura e do desenvolvimento integral das pessoas e do meio em que elas vivem, de modo que se estimulem e se revelem: sentidos de liderança e de formação de líderes comprometidos com a evangelização da cultura; pessoas disponíveis para amar e servir aos demais, muitas vezes experimentando com eles as vicissitudes da vida, em plena consonância com o espírito evangélico; honestidade e seriedade na vivência de processos pessoais que se desenvolvem em distintas dimensões e níveis: familiar, socioemocional e afetivo, vocacional e profissional – a serem constantemente revisitados e confrontados, com vistas a um crescimento condizente e a um amadurecimento desejado, provocados por um modo de formação permanente; capacidade de percepção da realidade e sensibilidade às necessidades dos outros e do bem comum, num senso de solidariedade e de generosidade crescente como compromisso com a Criação e com uma sociedade mais justa e mais fraterna.

Lugares de Ação

- Pastoral Universitária Anchieta
- Igreja Sagrado Coração de Jesus
- Centro Loyola de Fé e Cultura

Eixos de Ação

- Espiritualidade, Exercícios Espirituais, Acompanhamento e Serviço da Fé.
- Humanidades, Arte, Filosofia, Teologia, Ciência e Cultura.
- Democracia, Sociedade, Políticas Públicas, Pobreza e Desigualdades.
- Ecologia, Desenvolvimento Sustentável e Questão Socioambiental.
- Direitos Humanos, Gênero, Diversidade e Questão Étnico-racial.
- Voluntariado e Responsabilidade Social.
- Autobiografia, Projeto de Vida e Juventudes.

Formas de Ação

- Feiras, Exposições, Congressos, Encontros, Simpósios e Seminários.
- Cursos, Minicursos, Painéis, Palestras e Debates.
- Editais, Parcerias, Convênios e Redes.
- Projetos de Extensão e de Capacitação.
- Ações de Voluntariado e de Responsabilidade Social.

3. Centro Loyola de Fé e Cultura (CLFC) – PUC-Rio

Como um espaço de convergência entre Fé e Cultura, na integração Sociedade, Igreja e Universidade, o CLFC, há trinta anos, vem favorecendo a interlocução com temáticas contemporâneas sob diversos aspectos: espirituais, artísticos, culturais, éticos, comportamentais, técnicos, científicos, socioambientais etc. Primeiro Centro Loyola do Brasil, hoje faz parte de uma rede de outros Centros Loyola e de iniciativas afins da Companhia de Jesus, ligado à Rede Servir e aos serviços de fé, cultura e espiritualidade da Província dos Jesuítas do Brasil (BRA). Dada sua inserção do contexto universitário, funciona, ainda, como uma Unidade Complementar, de caráter acadêmico (ensino e pesquisa), vinculado à Reitoria e dedicado prioritariamente à extensão universitária.

Assim, sua localização privilegiada, do ponto de vista da proximidade com as comunidades do entorno, confirma sua vocação atual ao diálogo e à promoção de ações de cidadania e de responsabilidade social por meio de projetos de extensão.

Espiritualidade

Exercícios Espirituais

A espiritualidade inaciana nasce e se fundamenta na experiência de Inácio de Loyola: os Exercícios Espirituais. Trata-se de um caminho para potencializar o encontro de toda pessoa com seu Criador e Senhor, com o objetivo de que cada indivíduo possa ser um “contemplativo na ação”, ou melhor, que desenvolva uma sensibilidade para “encontrar Deus em todas as coisas e todas n’Ele” (Constituições da Companhia de Jesus, n. 288).

Tal disposição interior se dá “à medida que percebo que quem age, quem trabalha no mundo, em todos os níveis, é o próprio Deus e quero ser seu colaborador”. E, como dizia o P. Nadal, um dos primeiros jesuítas, “O mundo é a nossa casa”. O P. Peter-Hans Kolvenbach, um dos Padres Gerais da Companhia de Jesus, também acrescentou: “Um mosteiro estável não nos serve, porque recebemos o mundo inteiro para lhe comunicarmos a Boa-Nova. Não nos encerramos no claustro, mas permanecemos no mundo, no meio da multidão de homens e mulheres que o Senhor ama, desde que estão no mundo”. E, para completar, o Decreto 2 da Congregação Geral 35ª da Companhia de Jesus nos diz: São todos estes homens e mulheres que centram a nossa atenção, para o diálogo e para a proclamação, porque a nossa missão é a da Igreja: descobrir Jesus Cristo nos lugares onde, até agora, não nos temos apercebido d’Ele e revelá-Lo onde, até agora, não foi visto. Por outras palavras: procuramos “encontrar Deus em todas as coisas”, seguindo o que Santo Inácio nos propõe na “contemplação para alcançar amor” (Cf. EE 230-237).

O mundo inteiro transforma-se em objeto do nosso interesse e da nossa preocupação. Por isso, é essencial que a espiritualidade inaciana esteja presente e dê sentido a todas as atividades que desenvolvemos, pois não realizamos tarefas, mas colaboramos na missão de Cristo, na tentativa de agir segundo seu modo de proceder. Não falamos apenas de Deus, mas procuramos atuar com e como Ele. Assim, esperamos que os que se aproximam do Centro Loyola de Fé e Cultura sintam-se acolhidos e respeitados em sua dignidade e sentidos de pertença. Afinal, todas essas atitudes nascem da experiência do encontro com a pessoa de Jesus Cristo e inspiradas nos Exercícios Espirituais.

Por essa razão, a espiritualidade inaciana proporciona inúmeros modos de nos aproximar de Deus. É conveniente, então, que todas as atividades, por mais diversas e contextualizadas, sejam permeadas por elementos próprios do nosso modo de proceder e manifestem nossa Identidade e Missão, como Casa Aberta e como Plataforma de Projetos. Em outras palavras, evidenciando esta Obra da Companhia de Jesus estreitamente ligada à PUC-Rio, braço estendido às comunidades e ao entorno da Universidade, com seu calendário de atividades acadêmicas e de iniciativas pastorais próprias. Nesse sentido, antes de propormos uma programação repleta de atividades, vale lembrar a importância

de discernirmos qual é o fim que queremos atingir e elegermos os meios mais adequados, tanto quanto nos ajudam (Cf. EE 23) para facilitar a experiência daqueles que nos procuram. Evidentemente, para isso, não é necessário falar dos Exercícios em todas as atividades. No entanto, tudo o que realizamos tem seu impacto e responsabilidade social na vida das pessoas e no meio em que nos constituímos. Destacamos algumas atividades oferecidas pelo Centro Loyola ou por iniciativa da Universidade:

- Sábado de Espiritualidade (oportunidade para aprofundar algum tema de oração inaciana) – atividade realizada todo último sábado de cada mês).

- GAVI – Grupo de Acompanhamento Vocacional Inaciano (destinado a acompanhar jovens inquietos vocacionalmente e que sentem o desejo de começar um processo de discernimento vocacional, acompanhados pela Companhia de Jesus) – os encontros mensais acontecem concomitantemente a cada sábado de espiritualidade e se estendem até o domingo subsequente, terminando com o almoço, numa das Casas da Companhia de Jesus, no Rio de Janeiro, onde os vocacionados são acolhidos.

- “Tecendo Afetos” – vivências propostas mensalmente, de maneira individual, mas partilhadas em grupos menores, com a presença de um acompanhante. Ao todo são desenvolvidas nove temáticas, no intuito de estimular, pessoal e coletivamente, a percepção de afetos e determinações internas, conforme as distintas dimensões da vida a serem relidas e examinadas. O ponto de partida é sempre a provocação de um nível existencial que levará cada indivíduo a elaborar sua Autobiografia (ao final dos 5 primeiros encontros) e, posteriormente, seu Projeto de Vida (nos 4 encontros subsequentes). Acontecem todo terceiro sábado de cada mês, às tardes, no Centro Loyola de Fé e Cultura.

- *Illuminatio* (Lucernário – Oração Ecumênica realizada à luz de velas, inspirada na Comunidade de Taizé, França) – acontece todo terceiro sábado de cada mês, na Capela do Centro Loyola de Fé e Cultura, como encerramento do “Tecendo Afetos”, mas também aberto ao público externo.

- Exercícios Espirituais “Indo e Vindo” e/ ou para Adultos – propostos para ajudarem os adultos a rezarem os EE em etapas, essas iniciativas adaptam as práticas do Retiro Inaciano ao dia a dia das pessoas, que recebem os pontos de oração, meditam, contemplam, partilham, mantendo o ritmo e os tempos de silêncio, voltando a suas casas e regressando no dia seguinte para continuarem o percurso ou retirados, geralmente, na Casa de Retiros Padre Anchieta (CARPA), na Gávea.

- Exercícios Espirituais na Vida Cotidiana (EVC) – oportunidade de rezar inacianamente a vida, ao longo do ano, e de ser acompanhado individualmente ou em grupo.

- Retiros Temáticos – Advento, Quaresma, Ecológico, Artes etc.)

- SER+COM – unir acompanhamento e aconselhamento pastoral não será,

de nenhuma maneira, uma tarefa fácil. No entanto, diante dos desafios da cena cultural contemporânea, tampouco podemos nos eximir de apresentar um itinerário que nos incite a conjugar essas duas atitudes, visto que acompanhar supõe elaborar, conjuntamente, condições de possibilidade para indivíduos concretos, em termos existenciais e humanos.

Nesse sentido, a proposta é oferecer pistas que nos ajudem a reconhecer os processos de enunciação que temos diante de nós, em seus contextos plurais e diversos. A intenção que ora desenhamos, portanto, requer de nós abertura, respeito pela alteridade e profunda sensibilidade para o acolhimento e para a cartografia de caminhos possíveis, bem como a escuta e a reflexão teórico-crítica. Todo esse cuidado guiará nossas posturas orientando-nos para uma prática emancipadora que pretende desenvolver confiança e aumentar nossa liberdade recíproca, a partir de uma releitura do vivido que potencialize projetos de vida coerentes e sustentáveis.

Arte-Cultura

- Entre-Lugares – a proposta é estimular debates e encontros, com pontos de vista variados sobre uma determinada temática. Considerando a cena cultural contemporânea e a formação educativa em âmbitos diversos, o entre-lugar surge como uma perspectiva teórica, no dizer de Silviano Santiago, porque abre caminhos para a discussão e para o tratamento dado a temas candentes, segundo as áreas de fronteira e de possível atrito, na direção, contudo, de uma enunciação discursiva que ultrapasse a mera polarização e os dogmatismos. Os elementos de divergência serão sempre lidos e discutidos à luz do respeito ético e do acolhimento, a fim de ampliar e evidenciar valores decisivos para a cultura cristã e, mais ainda, quando se trata de nossa Identidade e Missão na PUC-Rio.

- Sob(re) o olhar de... – o propósito é exercitar o olhar analítico, lançando mão da reflexão e do levantamento de hipóteses quando se trata de autores e personalidades contemporâneas e suas respectivas obras e produções culturais. Compreende-se, então, cultura num aspecto amplo que reúne o saber de indivíduos que lidam com manifestações de arte, política, expressões da espiritualidade etc. Impõe-se, assim, um interesse educativo, que lida com o ensino, a pesquisa e a extensão, driblando o diletantismo e o academicismo, em busca da subjetividade que observa o entorno e também se vê, dirigindo os olhos para um horizonte que se alarga diante de si, porque sabe que fala sob um ponto de vista e sobre algo que se lhe apresenta, envolvendo aspectos socioculturais e intersemióticos.

- Na trilha – o peregrino Íñigo de Loyola foi se transformando em Inácio de Loyola, o fundador da Companhia de Jesus. O homem universal que conhecemos foi forjado nas trilhas da vida, no constante diálogo com a realidade e

suas cores de espectro global. O caminhar revela, portanto, muito da espiritualidade inaciana e de suas moções, inspiração e modo de proceder, porque, para além dos espaços físicos percorridos, há crescimento e muita transformação interior e exterior acontecendo e que precisam do nosso registro. As pessoas e os lugares vão sendo modificados pela experiência profunda da partida e da chegada, do movimento de ir e vir, do encontro do outro como companheiro de estrada, numa jornada que descortina autoconhecimento, relações interpessoais, valores, despojamento e liberdade. Na trilha com o Peregrino, a oração, meditada ou contemplada, ajuda a descobrir novas dimensões do ser e outros modos de olhar e de sentir o mundo onde quer que se esteja, no centro ou na periferia, na cidade ou no campo, qualquer que seja a perspectiva: ecológica, espiritual, histórica, cultural, educativa...

- Poéticas – o CLFC é uma Casa Aberta e um lugar de encontro. Nesse espaço se articulam e se estimulam formas e expressões artísticas e literárias. Por isso mesmo, o olhar poético sobre a vida acontecendo fala de um modo de existência que requer um posicionamento ético-estético e crítico que abrace uma opção firme e coerente pela Fé e pela Cultura, como viés de interlocução com a sociedade. Há, portanto, espaço para lançamento de livros, rodas de conversa com artistas e exposições de arte, porque nosso horizonte se alarga no contato e na difusão de linguagens que dizem o ser da PUC-Rio, em potência e em ato, performando modos de subjetivação e de acolhimento, enquanto busca o saber e o sabor de uma formação que evidencia a excelência acadêmica, visto que pressupõe o humano como valor inegociável e como fator de transformação sociocultural.

- Conversando com... – há sempre algo sobre o qual falar e se manifestar. Esta é a deixa para convidar pessoas ou grupos para levantarem juntos o debate e a discussão de um tema candente ou uma situação provocadora para o nosso entorno.

Responsabilidade Social

- SER + PARA – do mesmo modo como o SER+COM ajuda-nos a pensar a perspectiva de aprender a “ser mais com os demais”, como nos dizia o Padre Kolvenbach, complementando o que havia pensado o Padre Arrupe sobre como “ser mais para os demais”, esta iniciativa, desenhada em parceria com os professores do Departamento de Serviço Social da PUC-Rio, busca formar voluntários para as diversas ações propostas no âmbito universitário, muitas delas ligadas à VREEP.

- NO CENTRO LOYOLA – ações de economia criativa (oficinas... / cartografia de saberes – entre-saberes, do acadêmico para a comunidade e vice-versa).

Acadêmico Discern – a Plataforma Discern é uma parceria entre a Companhia de Jesus e a PUC-Rio, com administração do Centro Loyola de Fé e

Cultura, que reúne vários conteúdos de fé, cultura e espiritualidade (palestras, reflexões, seminários e minicursos relacionados a temas de interesse da espiritualidade inaciana). Para conhecê-la, basta acessar: <http://www.centroloyola.puc-rio.br/discern/>

4. AUSJAL (Associação das Universidades confiadas à Companhia de Jesus para a América Latina)

Cabe ao Vice-Reitor Geral ser o “Enlace” da PUC-Rio junto à AUSJAL. Sua missão é fortalecer a identidade jesuíta e a cultura AUSJAL na Universidade, propiciando a articulação entre as Redes (Cooperação Acadêmica e Relações Interinstitucionais, EDUTIC, Meio-ambiente e Sustentabilidade, Responsabilidade Social Universitária, Bibliotecas), além do recém-incorporado Grupo de Direitos Humanos – com os quais colaboramos no interior da Associação, garantindo coordenação e comunicação ágil e eficaz entre todos e com a Secretaria Executiva.

O Enlace AUSJAL se define, também, como o interlocutor nomeado pelo Reitor frente à Presidência e à Secretaria Executiva, bem como com as outras universidades membros e internamente à PUC-Rio. Sua responsabilidade principal é apoiar o Reitor na coordenação e no seguimento das atividades das Redes e dos Grupos de homólogos, permitindo uma maior vinculação e intercâmbios entre as universidades e as faculdades associadas. O cumprimento desta função permite uma comunicação frequente, baseada, fundamentalmente, nos recursos eletrônicos e nos encontros remotos, sem que isso implique excluir relações pessoais e/ou institucionais presenciais, conforme o caso.

O Enlace ainda busca fortalecer a Cultura AUSJAL dentro das comunidades educativas, com vistas a que todos os estudantes e docentes conheçam o trabalho da Associação e participem das iniciativas oferecidas. Além disso, o Enlace deve estabelecer e manter os canais de comunicação e coordenação necessários entre as universidades associadas, promovendo a troca diligente de informações, a interação permanente e o trabalho em equipe entre os professores e os pesquisadores, a fim de potencializar o aproveitamento do que se significa participar de uma Rede ou Grupo vinculado.

Nossa participação Cooperação Acadêmica e Relações Interinstitucionais – fortalece a internacionalização das universidades no contexto global e regional, mediante um trabalho articulado que fazendo da cooperação entre os membros da AUSJAL e com as diversas instituições universitárias internacionais, uma atividade solidária, cada vez mais integral que permite aproveitar de forma eficiente e eficaz as vantagens competitivas como rede, com uma organização e objetivos comuns, na busca do bem mais universal.

EDUTIC – promove a utilização pedagógica das TIC nas ações acadêmicas e de ordem social das universidades da Rede AUSJAL e nas demais redes educativas e sociais da Companhia de Jesus na América Latina, mediante processos de acompanhamento e assessoria.

Meio-ambiente e Sustentabilidade – propicia espaços para o desenvolvimento de projetos e iniciativas comuns no campo da temática ambiental entre as universidades da AUSJAL, no âmbito da sociedade do conhecimento e a partir de uma perspectiva interdisciplinar e latino-americana.

Responsabilidade Social Universitária – potencia a habilidade e a efetividade das universidades da Rede AUSJAL para responder, a partir do exercício de suas funções próprias, às necessidades de transformação da sociedade, no que diz respeito à justiça, à solidariedade e à equidade social.

Bibliotecas – contribui para a pesquisa, a docência e a projeção social das universidades da Rede AUSJAL, mediante a atualização e a inovação dos serviços bibliotecários, a melhora contínua e a cooperação entre bibliotecas.

Grupo de Trabalho em Direitos Humanos – contribui para melhorar a situação dos Direitos Humanos na América Latina e no Caribe, mediante a formação acadêmica de profissionais especializados, fortalecendo a capacidade de análise e ação dos estudantes em relação à defesa e à promoção dos Direitos Humanos na América Latina e no Caribe.

Esta é nossa colaboração mais recentemente estabelecida, sendo representados pela Profa. María Elena Rodríguez, do IRI.



Vice-Reitoria para Assuntos Acadêmicos – VRAC

Rua Marquês de São Vicente, 225
Edifício da Amizade, Ala Kennedy, sala 201
Gávea – Rio de Janeiro – RJ – Brasil – CEP: 22451-900
Telefone: 55 21 35271134 | Fax: 55 21 35271132
E-mail: vrac@puc-rio.br | Site: www.puc-rio.br/sobrepuv/admin/vrac

Administração
Central

A Vice-Reitoria para Assuntos Acadêmicos é o órgão da administração central da Universidade responsável pela coordenação de todas as atividades acadêmicas de Graduação, Pós-Graduação e Extensão.

ORGANOGRAMA

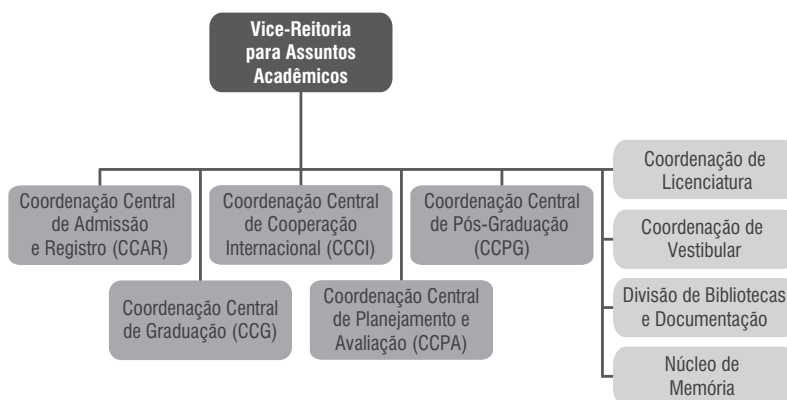

- Coordenações Centrais
- Unidades Complementares

VICE-REITOR

Prof. José Ricardo Bergmann (até fevereiro)

Profª. Marley Maria Bernardes Rebuzzi Vellasco (a partir de fevereiro)

E-mail: marley@puc-rio.br

Data de nomeação: 16/02/2023

Portaria: 18/2023

EQUIPE DO GABINETE

Ana Lucia Sergio Einloft (até março)
Eliane Albernaz (a partir de abril)
Camila Welikson (até fevereiro)
Alexandre Rodrigues Feijão
Atos Gomes de Oliveira
Victor Martins de Farias

ASSESSORIA DE COMUNICAÇÃO

Renata Arruda Ratton
E-mail: renataratton@puc-rio.br

COMITÊ DE ÉTICA NA PESQUISA

Profa. Ilda Lopes Rodrigues da Silva
E-mail: ilda@puc-rio.br

Coordenações

COORDENAÇÃO CENTRAL DE PÓS-GRADUAÇÃO E PESQUISA – CCPG

Localização Rua Marquês de São Vicente, 225
Edifício da Amizade, Ala Kennedy, 2º andar
Gávea – Rio de Janeiro – RJ – Brasil – CEP: 22451-900
Telefone: 55 21 35271613
E-mail: ccpg@puc-rio.br | Site: www.puc-rio.br/ensinopesq/ccpg

COORDENADORES

Prof. Luiz Felipe Roris Rodriguez Scavarda do Carmo (até junho)

Prof. Marco Cremona (a partir de junho)
E-mail: cremona@fis.puc-rio.br

EQUIPE

Alexandre Rodrigues Feijão (a partir de agosto)
Ana Zélia Saboia Martins (até agosto)
Bianca Pedrosa Salvini (a partir de novembro)
Célia Maria de Souza Pereira (até novembro)
Jorge dos Santos
Nilton do Rosário Vollotão (até setembro)

COORDENAÇÃO CENTRAL DE GRADUAÇÃO – CCG

Localização Rua Marquês de São Vicente, 225
Edifício da Amizade, Ala Kennedy, 2º andar
Gávea – Rio de Janeiro – RJ – Brasil – CEP 22451-900
Telefone: 55 21 35271137 | Fax: 55 21 35271132
E-mail: ccg@puc-rio.br | Site: www.puc-rio.br/ensinopesq/ccg

COORDENADORA

Profa. Erica dos Santos Rodrigues
E-mail: ericasr@puc-rio.br

EQUIPE

Isabela Achkar de Mendonça Pinto Farah
Adriana de Figueiredo Mendonça dos Santos
Olivia Balaguer Sequeira
Daniela Vidal Mota Campos

COORDENAÇÃO DE LICENCIATURAS – CCG-LIC

LIGADA À COORDENAÇÃO CENTRAL DE GRADUAÇÃO

Localização Rua Marquês de São Vicente, 225
Edifício da Amizade, Ala Kennedy, 2º andar
Gávea – Rio de Janeiro – RJ – Brasil – CEP: 22451-900
Telefone: 55 21 35271418
E-mail: ccg-lic@puc-rio.br

COORDENADORA

Profa. Maria Rita Passeri Salomão
E-mail: mritasal@puc-rio.br

EQUIPE

Profa. Maria Cristina Guimarães de Góes Monteiro – LET
Olivia Balaguer Sequeira
Guilherme Félix da Silva

COORDENAÇÃO DE VESTIBULAR – CCG-CVEST

LIGADA À COORDENAÇÃO CENTRAL DE GRADUAÇÃO

Localização Rua Marquês de São Vicente, 225
Edifício Cardeal Leme, térreo
Gávea – Rio de Janeiro – RJ – Brasil – CEP: 22451-900
Telefone: 55 21 35271000
E-mail: vest@puc-rio.br | Site: www.puc-rio.br/vestibular

COORDENADORA

Profa. Marta de Souza Lima Velasco (até fevereiro)
Profa. Ana Carolina Letichevsky (a partir de março)

EQUIPE

Eveline Medeiros Serra
Maurício Oliveira Veras

COORDENAÇÃO CENTRAL DE PLANEJAMENTO E AVALIAÇÃO – CCPA

Localização Rua Marquês de São Vicente, 225
Edifício da Amizade, Ala Kennedy, 2º andar
Gávea – Rio de Janeiro – RJ – Brasil – CEP: 22451-900
Telefone: 55 21 35271618 | Fax: 55 21 35271132
E-mails: cpa@puc-rio.br, equipeccpa@puc-rio.br
Site: www.puc-rio.br/sobrepuc/depto/ccpa

COORDENADOR

Prof. Marco Antonio Casanova
E-mail: casanova@inf.puc-rio.br

EQUIPE

Profa. Ana Maria Beltran Pavani
Anderson Barbosa da Cruz
Carla Faria Leitão
Daniel da Rosa Marques
Daniel Binde de Campos Pereira
Geraldo Luiz de Carvalho Pereira Junior
Giselen Pestana Cardoso
Kevin Silveira de Oliveira
Letícia Miranda Paula
Rosana Abreu da Cruz
Thais da Costa Ramos
Tomás Guisasola Gorham
Vanessa Aparecida Palomo Lima

COORDENAÇÃO CENTRAL DE ADMISSÃO E REGISTRO – CEAR

Localização Rua Marquês de São Vicente, 225 -
Edifício Cardeal Leme - térreo
Gávea - Rio de Janeiro - RJ - Brasil - CEP 22451-900
Telefone: 55 21 3527 1898 | 1343 | 1899 | Fax: 55 21 35271345
E-mail: ccar@puc-rio.br | Site: www.puc-rio.br/sobrepuc/depto/dar

DIRETORA

Profa. Daniela Trejos Vargas
E-mail: dvargas@puc-rio.br

EQUIPE

Ana Carolina Soares de Souza
André da Costa Silva
Barbara Maltez Santos
Camila Welikson
Daniel Honório de Cerqueira
Felipe Franco Reis Lopes Ribeiro
Gabrielle Saraiva da Rocha
Humberto Felipe Paiva
Janaina Pereira de Oliveira Cavalcante
Larissa da Silva Amaral Aleixo
Larissa Felix Ribeiro
Leandro Ferreira Assis
Ludmilla Modesto Lima

Maria Jose Rodrigues Brandão
Mariane de Souza Vianna
Monique de Farias Pessoa Cortes
Nathalia Paulina Santos do Nascimento
Perla Rodrigues Farias de Moraes
Renata de Mello Ferreira
Renata Guilherme Montalvão da Silva
Silvio Renato Soares da Silva
Valeska Olímpio Machado Cabral
Vanessa Araújo Paulino

COORDENAÇÃO CENTRAL DE COOPERAÇÃO INTERNACIONAL – CCCI

Localização Rua Marquês de São Vicente, 225
Edifício Padre Leonel Franca, 8º andar
Gávea – Rio de Janeiro – RJ – Brasil – CEP: 22451-900
Telefones: 55 21 35271577 | 1578
E-mail: atende-ccci@puc-rio.br
Site: www.puc-rio.br/ensinopesq/ccci

COORDENADORA

Profa. Ângela Maria de Randolpho Paiva – CIS
E-mail: directorccci@puc-rio.br

COORDENADOR-ADJUNTO

Prof. Ricardo Borges Alencar – LET
E-mail: vicediretor@puc-rio.br

EQUIPE

Bianca Pedrosa Salvini (até novembro)
Carla Verônica Siqueira Rodrigues
Christine Duarte
Daniel Vassallo Castro
Denis da Costa Neves Bianca Pedrosa Salvini
Gabriel Soares dos Santos (a partir de dezembro)
Kledson Jônio Cardoso da Silva
Leonardo dos Santos Dias (até setembro)
Linda Cristina Silva Pontes de Sousa
Marcos Telles Lesbaupin
Mário José Simões
Natiele Rodrigues da Silva
Thiago Correia de Holanda Santana

Unidades Complementares e Órgãos Vinculados

DIVISÃO DE BIBLIOTECAS E DOCUMENTAÇÃO – DBD

Biblioteca Central

Localização Rua Marquês de São Vicente, 225
Edifício da Amizade, Ala Frings, 3º andar
Gávea – Rio de Janeiro – RJ – Brasil – CEP: 22451-900
Telefones:
Secretaria: 55 21 35271090 | 1091 | 1881
Atendimento: 55 21 35271376 | 2189 | 1696 | 1092 | 1714
E-mails: biblioteca@puc-rio.br; sap.biblioteca@puc-rio.br
Site: www.dbd.puc-rio.br

Biblioteca Setorial dos Centros de Ciências Sociais e de Teologia e Ciências Humanas

Localização Rua Marquês de São Vicente, 225
Edifício da Amizade, Ala Frings, 3º andar,
2º piso da Biblioteca Central
Gávea – Rio de Janeiro – RJ – Brasil – CEP: 22451-900
Telefones: 55 21 35271963 | 1092 | 1714
E-mail: sap.biblioteca@puc-rio.br

Biblioteca Setorial do Centro Técnico-Científico (acervo transferido para a Biblioteca Central)

Localização Rua Marquês de São Vicente, 225
Edifício Cardeal Leme, 7º andar
Gávea – Rio de Janeiro – RJ – Brasil – CEP: 22451-900
Telefones: 55 21 35271715 | 1994
E-mail: sap.biblioteca@puc-rio.br

Biblioteca Setorial do Centro de Telecomunicações (acervo transferido para a Biblioteca Central)

Biblioteca Setorial de Ciências Biológicas

Localização Rua Marquês de São Vicente, 225
Edifício Eng. Luiz Cyrillo Fernandes - 4º andar
Departamento de Biologia - PUC-Rio
Gávea - Rio de Janeiro - RJ - Brasil - CEP 22451-900
Telefone: 55 21 35271463
E-mail: secretaria-bio@puc-rio.br

DIRETORA

Ana Maria Gomes Ribeiro
E-mail: anaribeiro.biblioteca@puc-rio.br

EQUIPE

Mônica Elisa Santiago de Oliveira – Coordenação de Planejamento e Desenvolvimento
Carmo Souza Dias dos Santos – Secretaria

Cristina Braga Ribeiro – Secretaria
Carlos Eduardo Amorim Nunes – Supervisor, Seção de Desenvolvimento de Coleções e Aquisição
Giuliano da Costa Pereira Ferreira – Coordenador Técnico, Seção de Automação
Marta Bela Reis – Supervisora, Seção de Atendimento e Pesquisa
Patrícia Lima – Supervisora, Seção de Tratamento da Informação

PROGRAMA INSTITUCIONAL DE INICIAÇÃO CIENTÍFICA DO CNPQ – PIBIC

Localização Rua Marquês de São Vicente, 225
Edifício da Amizade, Ala Kennedy, 2º andar
Gávea – Rio de Janeiro – RJ – Brasil – CEP: 22451-900
Telefone: 55 21 35271613
E-mail: pibic@puc-rio.br | Site: www.puc-rio.br/pibic

COORDENADOR

Prof. Sinésio Pesco – MAT (até novembro)
E-mail: sinesio@puc-rio.br

Prof. Jones Limberger - QUI (a partir de novembro)
E-mail: limberger@puc-rio.br

EQUIPE

Ana Zélia Saboia Martins (até agosto)
Alexandre Rodrigues Feijão (a partir de agosto)

PROGRAMA INSTITUCIONAL DE INICIAÇÃO TECNOLÓGICA E EM INOVAÇÃO DO CNPQ – PIBITI

Localização Rua Marquês de São Vicente, 225
Edifício da Amizade, Ala Kennedy, 2º andar
Gávea – Rio de Janeiro – RJ – Brasil – CEP: 22451-900
Telefone: 55 21 35271613
E-mail: pibic@puc-rio.br | Site: www.puc-rio.br/pibic

COORDENADOR

Prof. Sinésio Pesco – MAT (até novembro)
E-mail: sinesio@puc-rio.br

Prof. Jones Limberger - QUI (a partir de novembro)
E-mail: limberger@puc-rio.br

EQUIPE

Ana Zélia Saboia Martins (até agosto)
Alexandre Rodrigues Feijão (a partir de agosto)

PROGRAMA INSTITUCIONAL DE BOLSA DE INICIAÇÃO À DOCÊNCIA – PIBID/ CAPES

Localização Rua Marquês de São Vicente, 225
Edifício da Amizade, Ala Kennedy, 2º andar
Gávea – Rio de Janeiro – RJ – Brasil – CEP: 22451-900
Telefone: 55 21 35271137 | 1138
E-mail: pibid@puc-rio.br | Site: www.puc-rio.br/ensinopesq/ccg/pibid

COORDENADORA INSTITUCIONAL

Profa. Maria Rita Passeri Salomão
E-mail: pibid@puc-rio.br

EQUIPE

Olivia Balaguer Sequeira
Guilherme Félix da Silva

PROGRAMA DE RESIDÊNCIA PEDAGÓGICA – RP/CAPES

Localização Rua Marquês de São Vicente, 225
Edifício da Amizade, Ala Kennedy, 2º andar
Gávea – Rio de Janeiro – RJ – Brasil – CEP: 22451-900
Telefone: 55 21 35271138
E-mail: rp@puc-rio.br

COORDENADORA INSTITUCIONAL

Profa. Maria Cristina Guimarães de Goes Monteiro – LET
E-mail: rp@puc-rio.br
Edital CAPES nº 01/2020

EQUIPE

Olivia Balaguer Sequeira
Guilherme Félix da Silva

PROGRAMA DE INTEGRAÇÃO UNIVERSIDADE, ESCOLA E SOCIEDADE – PIUES

Localização Rua Marquês de São Vicente, 225
Edifício Cardeal Leme, térreo
Gávea – Rio de Janeiro – RJ – Brasil – CEP: 22451-900
Telefone: 55 21 35271062
E-mail: piues@puc-rio.br

COORDENADOR

Prof. Guilherme de Almeida Xavier - DAD (a partir de março)
E-mail: guix@puc-rio.br

EQUIPE

Renata de Mello Ferreira



NÚCLEO DE APOIO E INCLUSÃO DA PESSOA COM DEFICIÊNCIA – NAIPd

Localização: Rua Marquês de São Vicente, 225
Edifício Cardeal Leme, térreo
Gávea – Rio de Janeiro – RJ – Brasil – CEP: 22451-900
Telefone: 55 21 35271985 | 55 21 991460871
E-mail: naipd@puc-rio.br

COORDENADORA

Profa. Renata Mattos Eyer de Araujo – DAD
E-mail: rmea@puc-rio.br

EQUIPE

Alexandra Âncora da Luz de Souza Mendes
Raphaella Maria Costa Duarte Meireles Sant’Anna

NÚCLEO DE MEMÓRIA – NM (ATÉ NOVEMBRO)

Localização Rua Marquês de São Vicente, 225
Edifício Cardeal Leme, sala 263
Gávea – Rio de Janeiro – RJ – Brasil – CEP: 22451-900
Telefone: 55 21 35271661 | E-mail: nucleodememoria@puc-rio.br
Site: www.puc-rio.br/nucleodememoria

COORDENADOR

Prof. Marco Antonio Villela Pamplona
E-mail: pamplona@puc-rio.br

EQUIPE

Profa. Margarida de Souza Neves
Sílvia Ilg Byington
Clóvis Gorgônio de Amorim Júnior
Eduardo Gonçalves
Antônio José de Albuquerque Filho

Balanço do Ano

Em 2023, a PUC-Rio seguiu sua trajetória de desempenho de excelência nos rankings internacionais.

Times Higher Education (THE):

No ODS 9 - Industry, Innovation and Infrastructure, da ONU, posicionou-se entre as 100 melhores do mundo segundo o Times Higher Education (THE) University Impact Rankings 2023, ocupando a 5ª posição da América Latina, a 4a do Brasil e a liderança no Rio de Janeiro.

A Universidade se destacou ainda entre as oito melhores latino-americanas, no Times Higher Education Latin American University Rankings 2023. Pelo sex-

to ano consecutivo, ocupou a liderança geral no Estado do Rio de Janeiro nessa avaliação.

A PUC-Rio também foi colocada entre as top 10 universidades brasileiras no THE World University Rankings 2024, publicado em setembro de 2023, além de obter a vice-liderança do Estado do Rio de Janeiro, reafirma-se como a melhor universidade privada brasileira

No THE World University Rankings by Subject 2024, publicado em outubro de 2023, a PUC-Rio conquistou posições de destaque em diferentes áreas do conhecimento e nos indicadores Parceria com a Indústria e Internacionalização:

- Na área de Ciências da Computação, a PUC-Rio alcançou o primeiro lugar geral do país, junto a duas outras instituições, obtendo ainda a liderança brasileira no indicador Parceria com a Indústria.
- Na área de Ciências Físicas, a Universidade posicionou-se como líder nacional nos indicadores Parceria com a Indústria e Internacionalização, ocupando a terceira posição geral no país.
- Na área de Ciências Sociais, a PUC-Rio conquistou a liderança em Internacionalização entre as universidades brasileiras.

A PUC-Rio também obteve reconhecimento nas áreas de Artes e Humanidades, Business e Economia, Educação, Engenharia e Psicologia.

Quacquarelli Symonds (QS):

No QS World University Ranking 2024, em junho de 2023, a PUC-Rio foi a quinta universidade brasileira mais bem avaliada no contexto mundial. Já tradicional líder entre as instituições de ensino privadas do país nessa avaliação, a Universidade figurou entre as top 25 latino-americanas.

Já no QS Latin American & The Caribbean Rankings 2024, divulgado em setembro de 2023, a PUC-Rio situou-se entre as 4% melhores universidades do *ranking* geral. Entre as universidades brasileiras, foi a 5a. colocada, mantendo sua tradicional liderança como instituição privada do Brasil.

Planejamento, avaliação e operação acadêmica

Por meio da Coordenação Central de Planejamento Acadêmico (CCPA), destacam-se:

Atividades de Avaliação

A CCPA realizou duas edições da Avaliação de Professores e uma nova edição da Avaliação Interna. A Avaliação de Professores é respondida pelos alunos

semestralmente, por ocasião da renovação de matrícula. A Avaliação Interna, de periodicidade bienal, foi realizada no segundo semestre de 2023 e contou com a participação de alunos, funcionários e professores, que responderam a questionários cobrindo as dimensões de ensino, pesquisa, gestão e infraestrutura. A edição de 2023 teve um aumento significativo de participação em relação às edições precedentes.

Ainda no contexto da avaliação, a CCPA elaborou, em parceria com a Associação de Antigos Alunos, o projeto-piloto para implementação do acompanhamento de egressos, a ser implementado em 2024.

No âmbito das avaliações externas, a CCPA conduziu o processo de Recredenciamento Institucional junto ao MEC, no qual a universidade obteve o conceito máximo (5). Em relação aos processos de regulação da Graduação, acompanhou e deu suporte aos processos de Reconhecimento do curso de Gestão Financeira (Tecnólogo) e de Renovação de Reconhecimento do curso de Cinema, ambos em 2023.

No cenário internacional, a CCPA reuniu os dados solicitados por diversas instituições de ranqueamento. Em 2023, a PUC-Rio manteve sua tradicional posição de liderança entre as universidades privadas do Brasil em diferentes *rankings* do THE (Times Higher Education) e do QS (Quacquarelli Symonds). No THE - Latin American Ranking 2023, a PUC-Rio não apenas lidera o indicador de Internacionalização, mas também se destaca em Parcerias com a Indústria, evidenciando sua capacidade de inovação e sua forte conexão com o setor empresarial.

Atividades de Planejamento

No que se refere às atividades de planejamento, a CCPA concluiu e obteve a aprovação, no Conselho de Ensino e Pesquisa, do Plano de Desenvolvimento Institucional (PDI), com vigência para o período de 2023 a 2027. O PDI elenca os objetivos, metas e linhas de ação para um período de cinco anos de atividades acadêmicas e de setores de apoio. Preparou também o Relato Institucional, documento que sintetiza, para órgãos diversos de regulação, o histórico da instituição e seus principais dados quantitativos relativos a ensino, pesquisa, avaliação e ao perfil de seus quadros docente, discente e administrativo.

Acervo Acadêmico

O Sistema de Gestão de Documentos, SGD, abriga documentos do acervo acadêmico, de diversas naturezas. Em 31 de dezembro de 2023, o SGD armazenava:

- Documentos de alunos: 1.250.889
- Documentos de professores: 20.308

- Documentos de pesquisadores e professores visitantes não vinculados: 23.223
- Documentos institucionais: 8.475

O Sistema Maxwell opera como repositório institucional de parte da produção científica da PUC-Rio, incluindo teses, dissertações, monografias, periódicos e trabalhos de conclusão de curso selecionados. Em 31 de dezembro de 2023, o Sistema Maxwell armazenava:

- Teses e Dissertações: 14.903
- Trabalhos de Conclusão de Curso: 6.864
- Monografias de Especialização: 737
- Outros tipos de documentos: 35.261

O catálogo completo encontra-se em <https://www.maxwell.vrac.puc-rio.br/index.php>.

Coordenação Central de Admissão e Registro (CCAR)

O ano de 2023 começou com o cadastro no SAU dos novos currículos de graduação com horas de extensão para todos os cursos de graduação, o que incluiu a criação de novas disciplinas com carga horária de extensão. Em paralelo, alguns cursos estavam concluindo reformas curriculares que também foram executadas e cadastradas. Esse trabalho foi realizado em estreita integração com a CCG e com as coordenações dos cursos.

O sistema de atendimento da CCAR foi modificado a partir da entrada em funcionamento do NAI, no segundo semestre de 2023, tendo a CCAR deixado de fazer a triagem dos atendimentos presenciais. O atendimento passou a ser feito com o uso do Atendimento PUC e o direcionamento para o sistema de Requerimentos Acadêmicos quando se tratasse de uma questão específica. Os atendimentos presenciais continuaram a ser realizados, para casos mais complexos. Na parte de documentação de alunos, foi implantada a assinatura digital de documentos para atender às novas exigências do MEC de entrega apenas de documentos eletrônicos e com assinatura digital. Os atestados e declarações simples, com assinatura digital, passaram a estar disponíveis para os alunos diretamente no SAU Internet, eliminando a necessidade de solicitação via requerimento acadêmico. Outros documentos, atestados e declarações são solicitados por requerimento ou Atendimento PUC e enviados de forma eletrônica para os alunos matriculados e para os egressos. Em 2023, a CCAR tramitou mais de 38 mil requerimentos, tendo emitido mais de 14 mil atestados e declarações para alunos e egressos.



O projeto de diploma digital continuou a ser aperfeiçoado, juntamente com a definição do novo histórico escolar digital. O atendimento a egressos e envio de documentos de egressos para o exterior também passou a ser feito de forma eletrônica, com a adesão à plataforma WES. A confirmação de titulação a pedido de empregadores continua a ser feita por e-mail.

Além da análise de documentação para a efetivação da matrícula dos ingressantes pelo Vestibular, primeiro e segundo semestres, a CCAR analisou 2.475 requerimentos de ingresso de alunos, na pós-graduação *stricto sensu* e na graduação (portadores de diploma e transferidos). A integração do mestrado profissional aos processos regulares de admissão também foi iniciada no fim de 2023. Foram também efetivadas 402 matrículas de alunos do Prouni.

O processo de digitalização do acervo acadêmico atendeu aos prazos previstos pelo MEC para a digitalização das pastas de todos os alunos matriculados e dos formados. O projeto de digitalização concluiu a digitalização das pastas de todos os alunos formados a partir de 1 de janeiro de 2016 (concluintes de 2015.2 e seguintes).

Coordenação do Vestibular

O Concurso Vestibular PUC-Rio 2024 teve 5314 inscritos para concorrer a 1968 vagas distribuídas por todos os cursos que a PUC-Rio oferece: Ciência da Computação, Engenharias, Física, Matemática e Química, Arquitetura e Urbanismo, Artes Cênicas, Ciências Sociais, Comunicação-Estudos de Mídia; Comunicação-Jornalismo, Design, Direito, Filosofia, Geografia, História, Letras, Pedagogia, Psicologia, Relações Internacionais, Serviço Social, Teologia, Ciências Econômicas, Administração, Ciências Biológicas, Neurociências e Nutrição.

O Processo Seletivo de Inverno 2023 ofereceu 432 vagas e teve 541 inscritos. Ofereceram vagas no Processo Seletivo de inverno os cursos Ciência da Computação, Engenharias, Física, Matemática e Química, Arquitetura e Urbanismo, Artes Cênicas, Ciências Sociais, Comunicação-Estudos de Mídia; Comunicação-Jornalismo, Design, Direito, Filosofia, Geografia, História, Letras, Pedagogia, Psicologia, Relações Internacionais, Teologia, Ciências Econômicas, Administração, Ciências Biológicas e Neurociências.

Programa de Integração Universidade, Escola e Sociedade (PIUES)

O PIUES destaca, entre suas realizações:

- Atualização do website do programa com apresentação de ciclos de palestras sobre os cursos oferecidos;
- Relação com as escolas e público juvenil por visitas internas e externas;

- Escolas visitantes em visitas guiadas aos laboratórios de ensino e pesquisa: 46
- Escolas visitadas para participação em feiras, apresentações em palestras e realização de oficinas: 26
- Estudantes visitantes das redes pública e privada: 1538
- Colaboração em eventos internos e externos:
 - Colaboração na Semana Nacional de Ciência e Tecnologia pela iniciativa #GáveaLigada, com realização de atividade do Departamento de Biologia no Planetário da Gávea;
 - Participação no evento Saúde Integral, realizado pela Fundação Padre Leonel Franca e pelo Departamento de Medicina e Saúde, para divulgação de informações de ingresso na PUC-Rio; Organização, em apoio à CCG e Pastoral Universitária Anchieta, da Semana de Acolhimento e Integração, nas edições 2023.1 e 2023.2;
 - Organização, em apoio à CCIEP, do evento Experiência: Projetos, com articulação dos departamentos de Design, Engenharias, Matemática, Física, Química, Arquitetura e Urbanismo e Biologia, nas edições 2023.1 e 2023.2, para apresentação das realizações dos alunos de graduação nas disciplinas de projeto;
 - Apoio ao evento Global Donut Day, realizado pelo Departamento de Administração em colaboração com o Instituto Livmundi.
- Promoção de Cursos de Imersão Pré-Universitária (via CCEC);
- Parceria com o programa de Estágio do Colégio Santo Inácio para integração de alunos do curso noturno de Tecnologia da Informação em atividades departamentais da Universidade.

Ensino e pesquisa

Graduação

A Coordenação Central de Graduação no ano de 2023 foi conduzida pela profa. Erica dos Santos Rodrigues, que assumiu a função no final do ano de 2022. Uma série de ações e atividades marcaram seu primeiro ano à frente da Coordenação, desde ações voltadas a atender demandas do MEC a ações internas, de planejamento acadêmico, apoio a atividades e projetos das licenciaturas, recepção de calouros, atividades junto a professores, entre outros projetos.

Acompanhamento dos Projetos de Curso e ações junto ao MEC

- **Implementação da curricularização da extensão:** Os Projetos Pedagógicos de Curso (PPCs) revistos, com inclusão de horas de extensão



em disciplinas e de optativas de extensão, foram analisados, a partir da relatoria da coordenadora central de graduação, na reunião no. 530 do CEP, realizada em 1/3/2024. A essa etapa seguiu-se o cadastro dos novos PPCs pela Coordenação Central de Admissão e Registro, com acompanhamento pela Coordenação Central de Graduação.

- **Processos Regulatórios de Cursos de Graduação:** Em 2023, a PUC-Rio recebeu a visita virtual *in loco* do MEC para o processo de Renovação de Reconhecimento do Curso de Comunicação Social-Cinema, obtendo conceito 5 (cinco) no Conceito de Curso (CC), e o processo de Reconhecimento do Curso de Gestão Financeira, obtendo conceito final 4 (quatro). Também foram protocolados dois processos de Reconhecimento de Curso e 17 processos de Renovação de Reconhecimento de Curso.

- **Exame Nacional de Desempenho dos Estudantes (ENADE):** Realizaram a prova prática ENADE alunos concluintes do Curso de Arquitetura e Urbanismo e de cursos de Engenharia (Ambiental, Mecânica, Civil, Elétrica, Controle e Automação, Química, Produção).

- **Programa de Educação Tutorial (PET):** Na PUC-Rio, em 2023, estavam em atividade seis grupos PET, com 99 alunos envolvidos: Direito (16), Economia (19), Geografia (16), História (19), Letras (8), Relações Internacionais (21).

Planejamento Acadêmico

Em 2023, a CCG integrou o grupo de trabalho, coordenado pelo Escritório de Processos, vinculado à Vice-Reitoria de Infraestrutura e Serviços/Diretoria de Sistemas de Informação para examinar o processo de Planejamento Acadêmico, com vistas a implementar melhorias. Participaram funcionários da CCG, integrantes da equipe do Escritório de Processos e do Laboratório de Inteligência Computacional Aplicada (ICA) da PUC-Rio, tendo sido desenvolvido um programa (ALOK), para otimização de alocações de salas ofertadas no Planejamento.

Coordenação de Licenciaturas

Vinculada à Coordenação Central de Graduação, a Coordenação de Licenciaturas realizou uma série de ações em 2023:

- Reuniões regulares, junto às coordenações de cursos e às supervisões de licenciatura, para acompanhamento dos estágios e dos projetos pedagógicos de curso das oito licenciaturas da PUC-Rio. 288 licenciandos realizaram estágio curricular obrigatório, na modalidade presencial, sob acompanhamento do professor orientador da disciplina de Estágio e do professor-supervisor, responsável pela turma da Unidade Escolar.

- Acompanhamento do Programa Institucional de Bolsas de Iniciação à Docência/PIBID e do Programa de Residência Pedagógica/RP. Em 2023, o PIBID contou com 48 bolsas de iniciação à docência, 6 bolsas de supervisão para os professores que acompanham os projetos nas unidades escolares, 2 bolsas de coordenação de área para professores da Universidade que coordenam os subprojetos. Para o Projeto de Residência Pedagógica foram concedidas 60 bolsas para residentes, 12 para professores da Educação Básica e 5 para professores da Universidade. Participaram do RP/PUC-Rio, como voluntários, 9 residentes e 3 docentes orientadores, totalizando 89 integrantes no Programa.
- Eventos: Encontro com os Bolsistas do Programa Pró Licenciatura (outubro) e VIII Encontro Institucional do PIBID e III Encontro institucional de RP (novembro).

Ações junto a alunos e professores:

- Ações da Rede de Apoio ao Estudante (RAE)

A RAE atendeu, em 2023, 948 alunos, ou seja, aproximadamente 10% dos estudantes de graduação matriculados. Nesse total estão incluídos estudantes com necessidades educacionais especiais atendidos pelo NAIPD: 204 estudantes em 2023.1 e 233, em 2023.2.

Participação em Eventos: Antes do início e cada semestre letivo a RAE promoveu um encontro virtual, por meio da plataforma Zoom, de acolhimento de alunos e apresentação dos núcleos da RAE. A Rede também participou da Semana de Acolhimento e Integração nos dois semestres letivos de 2023 com atividade intitulada *Tecendo expectativas, construindo redes*. Atuou ainda em um dos Encontros Pedagógicos de Professores da PUC-Rio, com a atividade *Vivências em sala de aula: desafios e possibilidades*.

Outras atividades - alguns destaques: participação de membros da RAE (NAIPD e PSICOM) na semana de capacitação da equipe do NAI realizada na Pastoral Universitária (junho de 2023); Encontros com grupo de estudantes pessoas com deficiência para compartilhamento de experiência e socialização - "Encontros no NAIPD", (Primeiro encontro em julho de 2023, outros três encontros em 2023.2); Roda de Conversa organizada pelo NAIPD com especialista Dr. Fernando Machado Rodrigues e professores do Departamento de Letras sobre o Transtorno do Espectro Autista (maio de 2023); Oficinas de Leitura e Escrita, de Organização de Rotina de Estudos, de Carreira e Propósito, do NOAP; Participação do SOU-CTC no *Projeto Matemática e Computação nas Férias*, voltado para os alunos bolsistas PROUNI; Oficina do SOU-CTC de Planejamento e Organização dos Estudos.

- Meu Primeiro Dia na PUC e Semana de Acolhimento e Integração:

No ano de 2023, a CCG organizou, em conjunto com a Coordenação Central de Inovação em Estratégia Pedagógica (CCIEP) o evento de recepção aos calouros, o Meu Primeiro Dia na PUC, e a Semana de Acolhimento e Integração. Esses eventos aconteceram na abertura do primeiro e do segundo semestre letivo.

O Meu Primeiro Dia no ano de 2023 teve uma estrutura nova. Os calouros (com convite extensivo a familiares) foram recebidos, nos *pilotis* da Ala Kennedy, pelo Reitor, Padre Anderson Pedroso S.J., e pelos Decanos, em um evento que contou também com apresentação do Coral da PUC e da Orquestra Sinfônica Jovem do Rio de Janeiro. Nesse dia também tiveram um momento de conversa com as coordenações de seus cursos.

A Semana de Acolhimento foi uma novidade implementada em 2023. Foram organizadas atividades direcionadas para os calouros e atividades de integração de calouros e veteranos. Essas atividades envolveram rodas de conversa, palestras, dinâmicas lúdicas, visitas guiadas ao campus, atividades culturais, conversas sobre intercâmbio com a CCCI, atividades na biblioteca etc. Na Semana, também foi realizada a Missa de Abertura do Semestre letivo.

- Recepção de boas-vindas aos novos docentes e Encontros Pedagógicos com professores

Em 2023, foi realizada recepção de boas-vindas aos novos docentes, com presença do Reitor, Pe. Anderson Antonio Pedroso S.J., da Vice-Reitora para Assuntos Acadêmicos (VRAC), da Vice-Reitora de Extensão e Estratégia Pedagógica (VREEP) e das respectivas coordenações centrais

Foram promovidos pela CCG e pela CCIEP dois Encontros Pedagógicos. Os Encontros ocorreram no segundo semestre de 2023, ambos no Auditório do IAG, e abordaram os seguintes temas:

4/09 - “Vivências em sala de aula: desafios e possibilidades”, dinâmica realizada pela Rede de Apoio ao Estudante, conduzida por Renata Mattos (NAIPD), Meg Mesquita (NOAP) e Deborah Sanchez (SOU CTC).

10/10 - Inteligência Artificial e Transformações na Economia do Conhecimento, organizado pelos professores Edgar Lyra, Clarisse Sickenius e Marley Vellasco.

Pós-Graduação

Por meio da Coordenação Central de Pós-Graduação e Pesquisa (CCPG), destacam-se:

Visita do professor Gustavo Donato, Reitor do Centro Universitário FEI, marcando o início da colaboração entre os Programas de Pós-Graduação (PPGs) das duas Instituições.

Em agosto, foi lançado o Edital de Ações Afirmativas, oferecendo quatro bolsas de mestrado, com o objetivo de promover maior diversidade e inclusão nos Programas de Pós-Graduação.

Nos dias 28 e 29 de setembro, foi realizado o Seminário de Acompanhamento, no qual foram apresentados os resultados alcançados pelos diversos PPGs da PUC-Rio, promovendo a troca de experiências e o aprimoramento das iniciativas acadêmicas.

No dia 4 de dezembro, a PUC-Rio recebeu o Prêmio CAPES Elsevier 2023 na categoria ODS 12 - "Consumo e Produção Responsáveis". Esse prestigiado reconhecimento destacou 13 instituições brasileiras que tiveram um impacto significativo nos Objetivos de Desenvolvimento Sustentável (ODS) da ONU. A cerimônia ocorreu durante a celebração dos 23 anos do Portal de Periódicos da CAPES, em Brasília.

Além dessas atividades, a coordenação participou da implementação do Canal de Atendimento Institucional e assumiu a Coordenação Adjunta do segmento das Instituições Comunitárias no Fórum de Pró-Reitores (FOPROP).

Programa Institucional de Iniciação Científica do CNPq (PIBIC)

A realização do XXXI Seminário de Iniciação Científica e Tecnológica da PUC-Rio contou com a participação de 345 inscritos, tendo ocorrido entre os dias 26 e 29 de setembro de 2023, no formato presencial. Durante o evento, foram concedidos prêmios aos autores dos melhores trabalhos, totalizando R\$ 9.600,00 aos vencedores do Prêmio Destaque de Iniciação Científica da PUC-Rio.

O XXXI Seminário também simbolizou o encerramento de um ciclo de gestão e o início de outro. O Prof. Sinésio Pesco encerrou seu período como coordenador institucional, após anos de dedicação às atividades, transferindo o cargo para o Prof. Jones Limberger, que assumiu a coordenação dos programas PIBIC e PIBITI.

No ano de 2023, foram lançados dois novos editais, no âmbito da Iniciação Científica, Ações Afirmativas e Amazônia, ambos com recursos próprios da Universidade.

Em números, foram concedidas 197 bolsas de Iniciação Científica pelo CNPq e 79 pela CCPG, além de 35 bolsas de Iniciação Tecnológica pelo CNPq e 5 pela CCPG.

Ética em Pesquisa

Por meio da Câmara de Ética em Pesquisa, destacam-se:

No ano de 2023 foram submetidos à Câmara de Ética em Pesquisa 131 (centro e trinta e um) protocolos de pesquisa procedentes das diversas unidades da

Universidade para avaliação ética. Desses, foram aprovados 107 (cento e sete) protocolos e 24 (vinte e quatro) aguardam resposta às demandas feitas pelo colegiado da CEPq/PUC-Rio.

Os protocolos recepcionados são distribuídos da seguinte forma:

- Centro de Teologia e Ciências Humanas (CTCH) - 26 do Departamento de Educação, 14 do Departamento de Artes e Design, 17 do Departamento de Letras, 10 do Departamento de Psicologia, 1 do Departamento de Teologia e 1 do Departamento de Arquitetura e Urbanismo, totalizando 69 protocolos avaliados.

- Centro de Ciências Sociais (CCS) - 13 do Departamento de Serviço Social, 6 do Departamento de História, 5 do Instituto de Relações Internacionais, 3 do Departamento de Administração, 3 do Departamento de Ciências Sociais, 2 do Departamento de Comunicação, 2 do Departamento de Direito, 2 do Departamento de Economia, totalizando 37 protocolos avaliados.

- Centro Técnico Científico (CTC) - 2 do Departamento de Informática, 2 do Departamento de Química, 1 do Departamento de Engenharia Industrial, totalizando 5 protocolos avaliados.

- Centro de Ciências Biológicas e da Saúde (CCBS) - 18 de cursos de especialização da Medicina, 2 do Departamento de Biologia, totalizando 20 protocolos avaliados.

Quanto à qualificação dos autores das pesquisas, observa-se a predominância da presença do quadro discente na busca do aval ético, sendo 50 oriundos de Doutorado, 41 de Mestrado, 21 de Especialização, 5 de Graduação, 2 de Pós-Graduação, totalizando 119 protocolos. O quadro docente comparece com 12 solicitações de avaliação.

Inteligência Artificial (IA)

O ano de 2023 foi caracterizado pelos desafios relacionados aos dilemas criados pelo desenvolvimento acelerado da Inteligência Artificial e seu papel na ciência, na formação universitária e nas práticas humanas e sociais, com suas respectivas implicações éticas.

Nesse contexto, foram realizados encontros e reuniões presenciais e comunicação por WhatsApp de professores/coordenadores da VRAC visando preparar uma programação de estudo e reflexão sobre as implicações éticas do uso de IA na formação universitária considerando as peculiaridades da Universidade.

O grupo foi formado pelos professores: Marley Maria B. Rebuzzi Vellasco (Vice-Reitora da VRAC), Erica dos Santos Rodrigues (Coordenadora Central de Graduação), Jackeline Farbiarz (Vice-Reitora de Extensão e Estratégia Pedagógica), Roberta Portas (Coordenadora Central de Estratégia Pedagógica), Marco Antonio Casanova (Coordenação Central de Planejamento e Avaliação), Luiz

Felipe Scavarda (Coordenador Central da Pós-Graduação), Marco Cremona (Coordenador Central de Pós-Graduação), Edgar de Brito Lyra Netto (Diretor do Departamento de Filosofia) e Ilda Lopes Rodrigues da Silva (Coordenadora da Comissão da CEPq e Assessora de Ética em Pesquisa).

Em decorrência do trabalho do grupo foi introduzido o tema da IA no Encontro Pedagógico de 2023, organizado pela Vice-Reitoria de Extensão e Estratégias Pedagógicas com a colaboração da Vice-Reitoria de Assuntos Acadêmicos. O Encontro foi realizado em 10 de outubro, em evento presencial, e contou com exposições dos professores Marley Vellasco (Departamento de Engenharia Elétrica), Clarice Sieckenius (Departamento de Informática) e Edgar Lyra (Departamento de Filosofia).

Com a mesma motivação de conhecer a situação do estudo da IA na Universidade foi elaborado um questionário para traçar um mapeamento das disciplinas de graduação e pós-graduação que oferecem conhecimentos sobre IA e os grupos de pesquisa que desenvolvem investigações nesse campo. O questionário foi submetido e aprovado pela CEPq (Parecer 01-2024) e está previsto para ser aplicado no início do semestre letivo de 2024.

A ideia é dar continuidade ao estudo para posicionar a Universidade em relação à IA na formação científica e acadêmica valorizando as implicações éticas e sociais que precisam ser consideradas no desenvolvimento e na sua aplicação.

Cooperação Internacional

Por meio da Coordenação Central de Cooperação Internacional (CCCI), destacam-se:

No ano de 2023, a CCCI assinou 5 convênios Erasmus+ com Birmingham City University, École Centrale de Lyon, Roskilde University, University of Jaén e Universitat Pompeu Fabra que utiliza fundos da União Europeia para fomento de mobilidade. Chegamos também ao número de 385 acordos de mobilidade de estudantes. Foram 7 novos acordos bilaterais, 13 programas especiais e 34 renovações. Organizamos a primeira edição do programa CLS do American Councils, recebendo 28 estudantes americanos para aprender português. Enviamos 294 estudantes da PUC-Rio para diferentes programas no exterior (intercâmbio acadêmico, duplo diploma e curta duração) e recebemos 777 estudantes internacionais no *campus* com diferentes objetivos (cursos intensivos de português, *Brazilian Seminars*, duplo diploma, intercâmbio acadêmico, programas customizados e estágio). No âmbito do treinamento de funcionários a partir dos programas Erasmus+ anteriormente assinados, recebemos 4 funcionários: 1 da Universidade Técnica de Sofia, Bulgária, 1 da Universidade de Edimburgo, Escócia, e 2 da Universidade da Cidade de Birmingham e enviamos 4 funcionários para a Universidade da Cidade de Birmingham. Finalmente, organizamos a Feira Virtual da CCI para promoção da mobilidade com a participação de 20 universidades es-

trangeiras e membros dos corpos consulares dos Estados Unidos, Canadá, França, Espanha, Reino Unido e Alemanha.

Bibliotecas

Em atividades de suporte ao ensino e à pesquisa, destacam-se:

- Inauguração da Coleção Leandro Konder em 29/6/2023

Com as presenças do Reitor, Pe. Anderson Antonio Pedroso S.J., da Profa. Emérita do Dept. de História, Margarida de Souza Neves, da Diretora da Divisão de Bibliotecas e Documentação, Ana Ribeiro, familiares e convidados ilustres foi inaugurada, no dia 29/6/23 a coleção Leandro Konder. A solenidade foi registrada por uma equipe de jornalismo da TV Globo. A coleção contempla 3.817 títulos e 4.277 exemplares e está localizada no segundo piso da Biblioteca Central. O acervo é composto por obras nas áreas de Filosofia, História, Literatura, Sociologia e Artes.

- Inauguração do Acervo Miguel Pereira em 10/7/2023

O acervo Miguel Pereira foi inaugurado no segundo piso da Biblioteca Central, no dia 10 de julho e é composto por atas da Ação Católica Brasileira; livros, em sua maioria na área de cinema; filmes doados pela Funarte, entre outros itens.

A solenidade contou com a presença da comunidade PUC, amigos, familiares do professor Miguel, o Reitor da PUC-Rio, Pe. Anderson Antonio Pedroso S.J., o Cardeal Dom Orani João Tempesta, O. Cist., a diretora do Departamento de Comunicação Social, Tatiana Siciliano, a coordenadora do Projeto Comunicar, Maria Cristina Bravo e a diretora da Divisão de Bibliotecas e Documentação, Ana Ribeiro.

O acervo contempla, aproximadamente, 5.400 documentos sobre as relações entre o Cinema Nacional e a Igreja Católica e Cinema Católico reunidos pelo Prof. Miguel Serpa Pereira, que foi um dos responsáveis pela criação da pós-graduação em Comunicação Social da PUC-Rio e um dos fundadores do Projeto Comunicar da Universidade.

- Doações oferecidas a outras instituições: 1.001 exemplares
- Teses e Dissertações: Foram recebidas e catalogadas 720 T&Ds
- Plano de Ensino:

Foram recebidos e trabalhados os Projetos Pedagógicos dos Cursos de graduação de:

- Artes Cênicas
- Ciências Sociais - Bacharelado
- Ciências Sociais - Licenciatura

- Estudos de Mídia
- Filosofia - Bacharelado
- Filosofia - Licenciatura
- Física
- Geografia - Bacharelado
- Geografia - Licenciatura
- História - Bacharelado
- História - Licenciatura
- Letras - Port/Ing. Respectivas Literatura - Bacharelado
- Letras - Port/Ing. Respectivas Literaturas - Licenciatura
- Letras - Tradutor - Bacharelado
- Letras - Produção Textual - Bacharelado
- Letras - Língua Portuguesa, Respectivas Literaturas - Licenciatura
- Matemática
- Pedagogia

- Projeto de digitalização de publicações técnicas das áreas de Engenharia Elétrica e Engenharia de Telecomunicações

Essas publicações faziam parte do acervo da extinta Biblioteca Setorial do CETUC (BS-CETUC) e foram elaboradas, em sua maioria, por pesquisadores ligados ao Centro de Telecomunicações da PUC-Rio. O projeto teve início em agosto de 2022 e até o final de 2023 foram digitalizados 449 itens da Coleção de Publicações PU

- Capacitações

Foram ministrados 78 treinamentos: 55 para graduação e 23 para pós-graduação, totalizando 1.062 alunos capacitados

- Seminário de Bibliotecas Universitárias (SNBU)

A DBD participou do XXII SNBU, em Florianópolis. Os trabalhos apresentados foram:

- *Serviço de referência das Bibliotecas da PUC-Rio: uma análise dos modos de conversão do conhecimento à luz de Nonaka e Takeuchi.* Paloma Rodrigues - bibliotecária da Seção de Atendimento e Pesquisa (SAP)

- *O impacto da Inteligência Artificial na Gestão do Conhecimento em bibliotecas universitárias: Desafios e Soluções* - Giuliano Ferreira, analista de sistemas da Seção de Automação (SAT). Esse trabalho foi premiado como um dos melhores do Seminário.



- Eventos e Workshops

- Participação da Direção e de um dos supervisores da DBD na III Reunión del Grupo de bibliotecas de AUSJAL (Asociación de Universidades Confiadas a la Compañía de Jesús en América Latina) que ocorreu na Universidad Rafael Landívar, na Guatemala, nos dias 13 a 16 de março.

- Participação na Mesa Redonda na I Jornada de Inovação - Sibi UFC - *Chatbots* e interfaces conversacionais em bibliotecas” (19 de julho de 2023)

Workshops com orientações sobre pesquisas e temas correlatos:

- de 10 a 14/04/23: I WORKSHOP DE CAPACITAÇÃO DAS BIBLIOTECAS DA PUC-RIO: evoluindo com as ferramentas para melhorar a experiência do usuário
- de 24 a 27/10/23: II WORKSHOP DE CAPACITAÇÃO DAS BIBLIOTECAS PUC-RIO

- Exposições

De 06 a 30/11/23, a DBD promoveu a exposição “Raízes Negras em Foco”, em comemoração ao mês da Consciência Negra, que foi composta pelos livros da Coleção Nirema e teses e dissertações dentro dessa temática.

Núcleo de Memória

O ano de 2023, foi marcado por muitas mudanças na Universidade. A partir de fins de junho, elas se aceleraram como um todo.

Para o Núcleo, foi ano de muito trabalho, sobretudo quando é sabido o tamanho reduzido de sua equipe e o número diversificado de suas atividades regulares. Foi também quando se abriram algumas perspectivas da ocupação de novos espaços físicos na Universidade para as suas acomodações. O apoio recebido pelas Vice-Reitorias e pela Reitoria, foi fundamental para isso. A trajetória, longa ainda, ao menos foi iniciada. Em setembro-outubro, quando da elaboração do Planejamento para o ano 2024, já tínhamos a mudança no horizonte.

Entre as atividades de destaque do Núcleo, mencionamos:

- A cooperação com o Departamento de História da PUC-Rio na oferta da disciplina HIS:1981 - *Seminário Especial Pesquisa Histórica e o Mundo dos Arquivos*, coordenado pela profa. Larissa Corrêa, no primeiro semestre. A equipe do Núcleo de Memória participou da elaboração do seminário e foi também responsável por conduzir parte das aulas, oficinas e laboratórios, ao longo dos meses de março a junho.

- O Núcleo atualizou o histórico da PUC-Rio, parte integrante do documento Plano de Desenvolvimento Institucional (PDI) da Universidade, para renovação do seu credenciamento junto ao MEC de tempos em tempos.
- Desenvolveu o estudo sobre o brasão da PUC-Rio, solicitado pela Reitoria.
- Deu continuidade e completou o Projeto *Memórias da Pandemia*, lançado em junho de 2022, - um registro ampliado das experiências vivenciadas pela instituição e sua comunidade, durante a pandemia COVID-19 (esse material pode ser acessado por intermédio do site institucional do Núcleo ou diretamente no site www.puc-rio.br/mdp).
- A parceria com o Departamento de História também ocorreu durante a recepção dos novos alunos do curso, quando o Núcleo de Memória ofereceu uma visita guiada ao *campus*, conduzida pelas bolsistas Danielle Larratte e Ana Amorim.
- Cooperou com a CCPA na preparação da visita virtual ao *campus* pela comissão avaliadora do INEP para a PUC-Rio. O evento contou com o apoio do acervo fotográfico do Núcleo de Memória e a participação do fotógrafo Antônio Albuquerque, integrante de nossa equipe.
- Colaboração no projeto de pesquisa sobre Mulheres no STEM (Science, Technology, Engineering & Mathematics).

A última grande atividade em 2023, foi a parceria com a FPLF na curadoria e produção da exposição *40 anos da Fundação Padre Leonel Franca*, realizada entre 15 e 22 de setembro.

O Núcleo manteve, em 2023, a prática de reunir semanalmente a equipe formada por pesquisadores e bolsistas de IC para traçar sua dinâmica interna, planejar atividades, unificar procedimentos de pesquisa, apresentar o andamento dos projetos, debater a produção acadêmica com especial atenção aos projetos de PIBIC, discutir textos que permitem dar consistência teórica a nosso trabalho.

Finalmente, a partir de uma sólida base fornecida pela Profa. Margarida de Souza Neves, demos seguimento e completamos, para publicar, uma vasta bibliografia sobre Memória, com textos que vimos utilizando ao longo dos nossos seminários regulares, que costumam ser realizados uma vez ao mês, com toda a equipe e, eventualmente, contam com a participação de professores convidados de outros departamentos e/ou de instituições congêneres.



O nosso maior desafio, continua: propor, em conjunto com outras instâncias e unidades da Universidade – por exemplo, a DBD, o Departamento de Direito, entre outros – a elaboração coletiva de uma política de arquivos para a Universidade como um todo.

A partir de novembro, o Núcleo de Memória passou a fazer parte da Reitoria.

Profa. Marley Maria Bernardes Rebuszi Vellasco
Vice-Reitora para Assuntos Acadêmicos



Vice-Reitoria para Assuntos Administrativos – VRADM

Rua Marquês de São Vicente, 225
Edifício da Amizade, Ala Frings, 1º andar
Gávea - Rio de Janeiro - RJ - Brasil - CEP 22451-900
Telefone: 55 21 35271840
E-mail: aribeiro@puc-rio.br | Site: www.puc-rio.br/sobrepuc/admin/vrad

Administração
Central

A Vice-Reitoria para Assuntos Administrativos é o órgão da administração central que orienta, coordena e fiscaliza todas as atividades administrativas da PUC-Rio. Também é responsável pela gestão dos recursos orçamentários e financeiros, objetivando o equilíbrio e a sustentabilidade da instituição.

ORGANOGRAMA

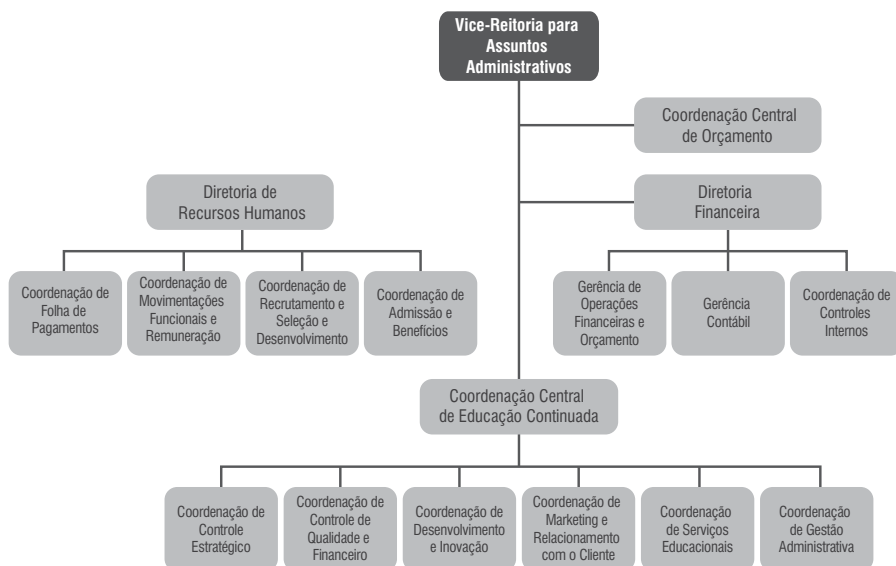

VICE-REITOR

Prof. Ricardo Tanscheit
E-mail: ricardo@ele.puc-rio.br

EQUIPE

Ana Maria Ribeiro da Silva

Coordenações

COORDENAÇÃO CENTRAL DE ORÇAMENTO – CCO

Localização: Rua Marquês de São Vicente, 225
Edifício da Amizade – Ala Frings, 1º andar
Gávea – Rio de Janeiro – RJ – Brasil – CEP: 22451-900
Telefones: 55 21 35271057

COORDENADOR

Prof. Luiz Eduardo Santos Torres
E-mail: luiztorres@puc-rio.br

COORDENAÇÃO CENTRAL DE EDUCAÇÃO CONTINUADA – CCEC

Localização: Rua Marquês de São Vicente, 225
Gávea – Rio de Janeiro – RJ – Brasil – CEP: 22451-900
Telefone: 55 21 35272029

COORDENADORA

Profa. Adriana Vidal de Oliveirao
E-mail: adrianavidal@puc-rio.br

DIRETORIA FINANCEIRA – DF

Localização: Rua Marquês de São Vicente, 225
Edifício da Amizade, Ala Frings, 1º andar
Gávea – Rio de Janeiro – RJ – Brasil – CEP: 22451-900
Telefone: 55 21 35271057

DIRETOR

Prof. Luiz Eduardo Santos Torres
E-mail: luiztorres@puc-rio.br

DIRETORIA DE RECURSOS HUMANOS – DRH

Localização: Rua Marquês de São Vicente, 225
Edifício da Amizade, Ala Frings, 1º andar
Gávea – Rio de Janeiro – RJ – Brasil – CEP: 22451-900
Telefone: 55 21 35271071
E-mail: atendimentorh@puc-rio.br | Site: www.puc-rio.br/rh

DIRETORA

Maria Eduarda Pestana de Aguiar Godinho
E-mail: meduarda@puc-rio.br

GERÊNCIA DE OPERAÇÕES FINANCEIRAS E ORÇAMENTO

SUBORDINADA À DF

Localização: Rua Marquês de São Vicente, 2255
Edifício da Amizade, Ala Frings, 1º andar
Gávea – Rio de Janeiro – RJ – Brasil – CEP: 22451-900
Telefone: 55 21 35271923

GERENTE

Pedro Gibson Maul de Andrade
E-mail: pedroandrade@puc-rio.br

EQUIPE

Andreia Goulart Simões
Bianca Renovato de Albuquerque
Carla Veronica Porto de Almeida
Cristiane Pereira Lisboa
Gilmar Ribeiro da Silva
Haydilha Augusto de Melo
Marcelo Silveira Arjona
Theresa Marcele Ferreira Costa
Wellington Marques

GERÊNCIA CONTÁBIL

SUBORDINADA À DF

Localização: Rua Marquês de São Vicente, 225
Edifício da Amizade, Ala Frings, 1º andar
Gávea – Rio de Janeiro – RJ – Brasil – CEP: 22451-900
Telefone: 55 21 35272090

GERENTE

Solange de Alexandre Rodrigues
E-mail: solange@puc-rio.br

EQUIPE

Ana Paula de Souza Paiva
José Carlos de Freitas
Jussara Nascimento Gerhardt Pereira
Leila Lane de Almeida Rodrigues
Malena Quintanilha Monteiro de Oliveira
Roberto Roxo Teixeira
Rodrigo Torres Almeida

COORDENAÇÃO DE CONTROLES INTERNOS

SUBORDINADA À DF

Localização: Rua Marquês de São Vicente, 225
Edifício da Amizade, Ala Frings, 1º andar
Gávea – Rio de Janeiro – RJ – Brasil – CEP: 22451-900
Telefone: 55 21 35272427

GERENTE

Mauricio Martins de Souza Pinto
E-mail: mauriciomsp@puc-rio.br

EQUIPE

Paulo César Pinheiro

COORDENAÇÃO DE FOLHA DE PAGAMENTOS

SUBORDINADA À DRH

Localização: Rua Marquês de São Vicente, 225
Edifício da Amizade – Ala Frings, 1º andar
Gávea – Rio de Janeiro – RJ – Brasil – CEP: 22451-900
Telefone: 55 21 35271071
E-mail: atendimentorh@puc-rio.br | Site: www.puc-rio.br/rh

COORDENADORA

Christina Maria Kruse Terzi
E-mail: cmkt@puc-rio.br

COORDENAÇÃO DE MOVIMENTAÇÕES FUNCIONAIS E REMUNERAÇÃO

SUBORDINADA À DRH

Localização: Rua Marquês de São Vicente, 225
Edifício da Amizade – Ala Frings, 1º andar
Gávea – Rio de Janeiro – RJ – Brasil – CEP: 22451-900
Telefone: 55 21 35271071
E-mail: atendimentorh@puc-rio.br | Site: www.puc-rio.br/rh

COORDENADOR

Diego Mauricio da Cunha Neves
E-mail: diegomaucicio@puc-rio.br

EQUIPE

Andreia Cristina de Azevedo Coutinho Santos (a partir de novembro)
Lincoln Lener Almeida Rodrigues
Sandra Decourt Ribeiro de Barros
Sergio Pinheiro Coelho (até setembro)

COORDENAÇÃO DE RECRUTAMENTO E SELEÇÃO E DESENVOLVIMENTO

SUBORDINADA À DRH

Localização: Rua Marquês de São Vicente, 225
Edifício da Amizade – Ala Frings, 1º andar
Gávea – Rio de Janeiro – RJ – Brasil – CEP: 22451-900
Telefone: 55 21 35271071
E-mail: atendimentorh@puc-rio.br | Site: www.puc-rio.br/rh

COORDENADORA

Manoella Prado Tavares Cunha Torres
E-mail: manoellacunha@puc-rio.br

EQUIPE

Fernanda Silva Santos (a partir de setembro)
Katuscia Araujo de Oliveira
Marcelle dos Santos Botelho (a partir de junho)
Patricia Gonzalez Cardoso

COORDENAÇÃO DE ADMISSÃO E BENEFÍCIOS

SUBORDINADA À DRH

Localização: Rua Marquês de São Vicente, 225
Edifício da Amizade – Ala Frings, 1º andar
Gávea – Rio de Janeiro – RJ – Brasil – CEP: 22451-900
Telefone: 55 21 35271071
E-mail: atendimentoorh@puc-rio.br | Site: www.puc-rio.br/rh

COORDENADORA

Viviane Siqueira de Oliveira
E-mail: viviane_siqueira@puc-rio.br

EQUIPE

Dandara Peixoto Batista (a partir de julho)
Germano da Silva Navega
Luan de Oliveira Carneiro
Thais Costa Motta

COORDENAÇÃO DE CONTROLE ESTRATÉGICO

SUBORDINADA À CCEC

Localização: Rua Marquês de São Vicente, 225
Gávea – Rio de Janeiro – RJ – Brasil – CEP: 22451-900
Telefone: 55 21 35272029
E-mail: solucoescorporativas@cee.puc-rio.br
Site: www.cce.puc-rio.br

COORDENADORA

Fernanda da Silva Aparício Pina
E-mail: pina@cee.puc-rio.br

EQUIPE

Roseli Alves de Medeiros

COORDENAÇÃO DE CONTROLE DE QUALIDADE E FINANCEIRO

SUBORDINADA À CCEC

Localização: Rua Marquês de São Vicente, 225
Edifício da Amizade – Ala Frings, 1º andar
Gávea – Rio de Janeiro – RJ – Brasil – CEP: 22451-900
Telefone: 55 21 35272029
E-mail: qualidadecom@cce.puc-rio.br; financeiro@cce.puc-rio.br
Site: www.cce.puc-rio.br

COORDENADORA

Monica Lisbôa Ramos
E-mail: monica@cce.puc-rio.br

EQUIPE

André Felipe de Souza
Bruna Meneses Monteiro
Diego Lacerda Almeida Ávila

Leticia da Silva Fausto
Luiza Correa Pereira
Renan Fontoura Cobalea

COORDENAÇÃO DE DESENVOLVIMENTO E INOVAÇÃO

SUBORDINADA À CCEC

Localização: Rua Marquês de São Vicente, 225
Gávea – Rio de Janeiro – RJ – Brasil – CEP: 22451-900
Telephone: 55 21 35272036
E-mail: inovecom@cce.puc-rio.br | Site: www.cce.puc-rio.br

COORDENADORA

Júlia Farias da Cunha Zylberberg (a partir de junho)
E-mail: juliafarias@cce.puc-rio.br

EQUIPE

Ane Catarina dos Santos
Caroline Arlane Rocha (a partir de dezembro)
Ingrid Marques da Silva
Juliana da Silva Pereira
Juliana Dias Cardoso
Luisa Leite Paciullo (até outubro)
Mariana Alves Rizo
Oldemar Duarte Farias Junior (até novembro)
Pamella Fernanda Alves dos Santos
Patricia Souza Gabrig
Salomão da Costa Reis Junior

COORDENAÇÃO DE SERVIÇOS EDUCACIONAIS

SUBORDINADA À CCEC

Localização: Rua Marquês de São Vicente, 225
Gávea – Rio de Janeiro – RJ – Brasil – CEP: 22451-900
Telephone: 55 21 35271071
E-mail: academico@cce.puc-rio.br | Site: www.cce.puc-rio.br

COORDENADORA

Hanna Elias Estrela
E-mail: hannaestrela@cce.puc-rio.br

EQUIPE

Alex da Costa Chambela
Amanda Pereira de Souza
Ana Caroline Lima de Araujo
Eduardo Abreu da Cruz
Elaine Goulart de Oliveira
Fayanne Pereira Cabral
Juliana Assis Januario
Kethelyn Chagas Clemente
Lizandra da Silva Barros



Luana Brazil Gomes da Costa
Sabrina Araujo de Santana (a partir de maio)
Taiana Maltez
Victor Barros Di Vaio
Wellington Claudino Barreto

COORDENAÇÃO DE MARKETING E RELACIONAMENTO COM O CLIENTE

SUBORDINADA A CCEC

Localização: Rua Marquês de São Vicente, 225
Gávea – Rio de Janeiro – RJ – Brasil – CEP: 22451-900
Telefone: 55 21 35272048
E-mail: marketing@cce.puc-rio.br | Site: www.cce.puc-rio.br

COORDENADOR

Bruno dos Reis de Araújo
E-mail: bruno@cce.puc-rio.br

EQUIPE

Alice Anunciação da Silva
Carolina da Silva Peixoto
Daniele Loreano Bento
Diego da Silva (até dezembro)
Felippe Andrade Garcia
Giovana Leonardelli Azeredo
Giovanna Teixeira Braz Santos
Giulia de Albuquerque Rolim
Isabella Fernandes de Barros
Jhoni da Silva Cavalcante
João Gustavo Baptista da Costa
João Marcelo Arnaud Portes
Juan da Silva Santos Ribeiro
Julio Cesar Soares Alves de Oliveira
Juneidson Eduardo Herculano Correia
Lívia Almeida Piheiro
Luana Barbosa Pereira do Carmo
Mariah Pio da Silva Reis
Mariana Peixoto Goncalves Pereira
Matheus Larangeiras Silva Santos Pereira
Patricia Moreira Brandt Oliveira
Renan Mateus da Silva Araujo

COORDENAÇÃO DE GESTÃO ADMINISTRATIVA

SUBORDINADA A CCEC

Localização: Rua Marquês de São Vicente, 225
Gávea – Rio de Janeiro – RJ – Brasil – CEP: 22451-900
Telefone: 55 21 35271071
E-mail: logistica-administrativa@cce.puc-rio.br
Site: www.cce.puc-rio.br

COORDENADORA

Luciana Dias dos Santos

EQUIPE

Antonia Alves Fernandes
Beatriz Gonçalves dos Santos (a partir de julho)
Cristiane Lima Mesquita (a partir de julho)
Everton Pretextato da Silva Lopes
Fernando Luiz Leonel de Lima
João Vitor Magalhaes
José Ronaldo dos Santos Silva (até outubro)
Leonardo dos Ramos Nunes
Pedro Henrique Alves da Silva
Queila Soares Candeias (a partir de outubro)
Vinicius Barbosa de Fontes

Balanco do Ano

Com a criação de novas Vice-Reitorias, houve uma reestruturação da Vice-Reitoria Administrativa em termos de diretorias, gerências e coordenações. Ao longo de 2023, a Vice-Reitoria Administrativa deu prosseguimento ao aperfeiçoamento do controle das atividades administrativas, orçamentárias e financeiras da Universidade, com o objetivo de manter o equilíbrio orçamentário. Um panorama das atividades desempenhadas pelos órgãos da Vice-Reitoria Administrativa é apresentado a seguir:

Coordenação Central de Orçamento

Além da habitual avaliação e aprovação da previsão orçamentária dos departamentos e unidades de apoio, incluindo as solicitações de suplementação orçamentária, em 2023, o esforço da CCO ficou centrado no desenvolvimento da ferramenta, conceitual e tecnológica, de Orçamentação por Unidades, tendo sido disponibilizada a visão de receitas e despesas dos departamentos acadêmicos da PUC-Rio. Tal ação iniciou um processo de reflexão e avaliação de cada departamento, fomentando a busca por novas fontes de receita e análise de seus custos.

Coordenação Central de Educação Continuada

A atuação dessa Coordenação esteve sempre associada a funções operacionais, porém, nos últimos anos, sua estrutura foi reformulada com o intuito de passar a operar de forma mais estratégica. Foram criadas as coordenações internas de controle estratégico e controle de qualidade e o antigo planejamento foi reformulado, tendo se transformado em coordenação de desenvolvimento e inovação. Esta contém um setor de monitoramento dedicado a estudar o desempenho acadêmico e financeiro do passado recente dos cursos, bem como a acompanhar as deman-

das de mercado para contribuir com sugestões de temas que a PUC-Rio ainda não possui em seu portfólio. A coordenação de marketing dedicou-se a reformular as redes sociais, o que fez com que houvesse aumento substancial de engajamento. Foi refeita a identidade visual da educação continuada, para que a PUC-Rio passasse a ser adequadamente identificada nas divulgações de seu portfólio.

Diretoria Financeira

Em 2023, a então Gerência Financeira foi alçada ao nível de Diretoria, iniciando um momento de reestruturação da área. No final desse ano, foram criadas as gerências de operações financeiras e orçamentárias e contábil, além de uma coordenação de controles internos. Tal estrutura tem como finalidade aprimorar os processos de recebimentos e pagamentos, atendendo de forma irrestrita as normas legais, fiscais e contábeis. Para 2024, as ações serão direcionadas para a centralização das atividades financeiras na Diretoria Financeira e a retomada da análise e acompanhamento do patrimônio físico nos departamentos e unidades de apoio.

Diretoria de Recursos Humanos

A demanda por processos seletivos permaneceu crescente no ano de 2023. Foram realizados 157 processos de recrutamento e seleção que envolveram 1316 candidatos (aumento de 230% em relação ao ano de 2022). Os recrutamentos continuaram a ser oferecidos prioritariamente para pessoas com deficiência e houve um aumento de 22% de contratações desse público em relação ao ano anterior. O Programa de Avaliação de Desempenho, iniciado em 2022, foi concluído em 2023, com um bom retorno da comunidade: 82% de processos finalizados. Com relação aos Programas de Desenvolvimento, foi relançado o programa de Inglês, com duas turmas exclusivas para os funcionários do Parqueamento e da Inspeção, com horários diferenciados. Posteriormente, o mesmo programa foi aberto para toda a comunidade PUC. O Clube de Leitura foi amplamente divulgado em 2023.2, o que gerou um aumento no número de participantes, e foram relançados, com novas formatações, os programas de Mandarim-Chinês, Destrava! e Redação Empresarial. Ao todo, participaram 175 funcionários.

Prof. Ricardo Tanscheit

Vice-Reitor para Assuntos Administrativos

Vice-Reitoria para Assuntos Comunitários – VRC

Rua Marquês de São Vicente, 225
 Edifício Cardeal Leme, sobreloja
 Gávea – Rio de Janeiro – RJ – Brasil – CEP: 22451-900
 Telefones: 55 21 35271354 | 1355 | 1357 | Fax: 55 21 35271361
 Site: www.puc-rio.br/vrc

Cabe à Vice-Reitoria para Assuntos Comunitários cuidar das questões comunitárias da Universidade, incentivando, orientando e coordenando atividades, espaços e serviços, no intuito de valorizar o ser humano e promover o seu desenvolvimento integral.

ORGANOGRAMA

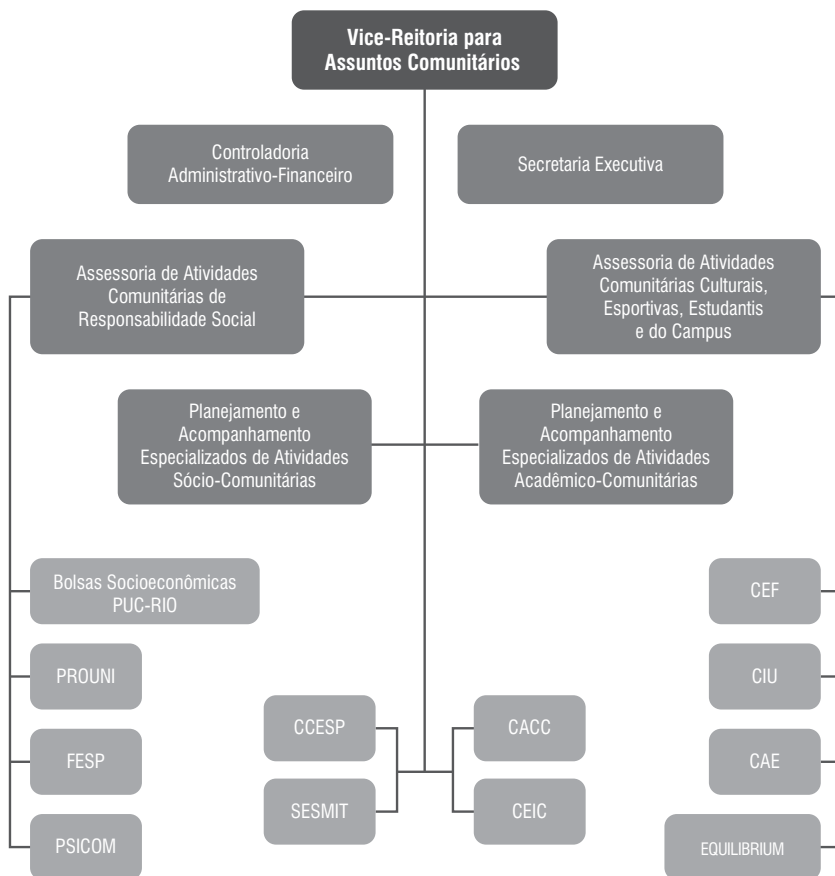

VICE-REITOR

Prof. Augusto Luiz Duarte Lopes Sampaio (até julho)

Prof. Renato Callado Ferreira (interino entre julho e dezembro, efetivado em dezembro)

E-mail: renatocallado@puc-rio.br

Data da posse: 20/12/2023

Portaria: 91/2023

EQUIPE DE GABINETE

ASSESSORIA DE ATIVIDADES COMUNITÁRIAS DE RESPONSABILIDADE SOCIAL

Cesar Sidonio Daiha Moreira de Souza

ASSESSORIA DE ATIVIDADES COMUNITÁRIAS CULTURAIS, ESPORTIVAS, ESTUDANTIS E DO *CAMPUS*

Prof. Renato Callado Ferreira

PLANEJAMENTO E ACOMPANHAMENTO ESPECIALIZADOS DE ATIVIDADES ACADÊMICO-COMUNITÁRIAS

Helena Maria Guarisco

PLANEJAMENTO E ACOMPANHAMENTO ESPECIALIZADOS DE ATIVIDADES SÓCIO-COMUNITÁRIAS

Andrea Mendonça Paiva

CONTROLADORIA ADMINISTRATIVO-FINANCEIRA

Valmir José da Silva

SECRETARIA

Fabíola Kelly dos Santos

Wanderson Ranquine Figueiredo

Coordenações

COORDENAÇÃO DE BOLSAS COMUNITÁRIAS

Localização: Rua Marquês de São Vicente, 225

Edifício Cardeal Leme, sobreloja

Gávea – Rio de Janeiro – RJ – Brasil – CEP: 22451-900

Telefones: 55 21 35271354 | 1355 | 1357 | 1410

E-mail: bolsas@puc-rio.br, fesp@puc-rio.br

Site: www.puc-rio.br/sobrepuc/admin/vrc/inclusao_social/bolsas/index.html

GERENTE

Juliana Bacellar Brandão Guimarães (até novembro)

COORDENAÇÕES SETORIAIS

BOLSAS SOCIOECONÔMICAS PUC-RIO

Coordenadora Lucelene Santos Syrio
E-mail: lu-syrio@puc-rio.br

PROUNI

Coordenadora Fabíola Kelly dos Santos
E-mail: fabiolasantos@puc-rio.br

FESP – PROGRAMA INSTITUCIONAL DE PERMANÊNCIA ESTUDANTIL

Coordenadora Jessica Gomes Batista Vieira
E-mail: jessica-gomes@puc-rio.br

Equipe Técnica

Assistentes Alessandra Alves da Silva Manhães

Sociais Ariane Tavares Barbosa (até outubro)

Claudia Cristina de Souza Santos

Daniela de Arruda Brito de Lima

Erica Cristina de Souza (até julho)

Jéssica Gomes Batista Vieira

Julio Cesar Wenceslau

Larissa Bornancin Kuzma

Márcia Martins do Nascimento Borges

Raquel Cynthia do Nascimento Barbosa

Equipe

Administrativa Ana Julia Pereira de Moura Silva (até maio)

Eduardo Domingos – Supervisor

Kaike Costa e Silva

Luiz Philipe da Silva

Marcia Gomes Farias

Maria Helena de Azevedo Pinto Bezerra

Maria Helena Nunes Roxo Teixeira (até agosto)

Michelly Santos da Costa

COORDENAÇÃO DE ATIVIDADES COMUNITÁRIAS E CULTURAIS – CACC

Localização: Rua Marquês de São Vicente, 225
Edifício Cardeal Leme, sobreloja
Gávea – Rio de Janeiro – RJ – Brasil – CEP: 22451-900
Telefone: 55 21 35271353 | 1363
E-mail: admcacc@puc-rio.br, cacc@puc-rio.br
Site: www.puc-rio.br/cacc

GERENTE

Suzana Kerber Athayde
E-mail: suzanakerber@puc-rio.br

EQUIPE

Produção de Conteúdos e Eventos Tatiana Monteiro de Barros Amoreira - Comunicação
Produção Viviane Martins Maciel - Comunicação/Design (até dezembro)
Fotografia Antonio José de Albuquerque Filho

SECRETARIA DE ATENDIMENTO

Planejamento e Organização Administrativos Felipe Soares de Sá Borges
Francisco Xavier de Moraes (até maio)
Rodrigo Gomes Albuquerque (a partir de agosto)

COORDENAÇÃO DE EVENTOS INSTITUCIONAIS E CERIMONIAL – CEIC

Localização: Rua Marquês de São Vicente, 225
Edifício Cardeal Leme, sobreloja
Gávea – Rio de Janeiro – RJ – Brasil – CEP: 22451-900
Telefone: 55 21 35271353 | 1363
E-mail: ceic@puc-rio.br
Site: www.puc-rio.br/ceic

GERENTE

Suzana Kerber Athayde
E-mail: suzanakerber@puc-rio.br

EQUIPE

Produção de Conteúdos e Eventos e de Cerimonial Nahyane Bom de Araujo - Comunicação
Produção Eriane Alves de Souza Siqueira - Analista de Comunicação
Viviane Martins Maciel - Comunicação/Design (até dezembro)
Fotografia Antonio José de Albuquerque Filho
Técnica Adriano Vitaliano Gurgel
Esmeraldo da Silva Filho
Marco Aurélio Ferreira Castro de Oliveira
Wagner Souza Nunes

SECRETARIA DE ATENDIMENTO

Planejamento e Organização Administrativos Felipe Soares de Sá Borges
Francisco Xavier de Moraes (até maio)
Rodrigo Gomes Albuquerque (a partir de agosto)

COORDENAÇÃO DE ATIVIDADES ESTUDANTIS – CAE

Localização: Rua Marquês de São Vicente, 225
Edifício Cardeal Leme, sobreloja
Gávea – Rio de Janeiro – RJ – Brasil – CEP: 22451-900
Telefones: 55 21 35271364 | 1365 | 1366

COORDENADOR

Prof. Renato Callado Ferreira
E-mail: renatocallado@puc-rio.br

EQUIPE

Luciana Silva Mattos de Oliveira
Edson Gomes da Silva

COORDENAÇÃO DE INSPETORIA UNIVERSITÁRIA – CIU

Localização: Rua Marquês de São Vicente, 225
Edifício da Amizade, Ala Kennedy, subsolo
Gávea – Rio de Janeiro – RJ – Brasil – CEP: 22451-900
Telefones: 55 21 35272346

COORDENADOR

Murilo Martins Magalhães
E-mail: murilomm@puc-rio.br

EQUIPE

Thiago da Costa Abreu
Jaime Piró Balaguer

COORDENAÇÃO CENTRAL DE ESTÁGIOS E SERVIÇOS PROFISSIONAIS – CCESP

Localização: Rua Marquês de São Vicente, 225
Edifício Padre Leonel Franca, térreo
Gávea – Rio de Janeiro – RJ – Brasil – CEP: 22451-900
Telefones: 55 21 35271448 | 1449 | 1450 | 1451
Fax: 55 21 35272069
E-mail: ccesp@ccesp.puc-rio.br | Site: www.ccesp.puc-rio.br

COORDENADOR

Prof. André Lacombe Penna da Rocha - ADM
E-mail: lacombe@puc-rio.br

EQUIPE

Assessoria Aroldo Hage Nicolau Junior
Patrícia Correia de Araújo

*Atendimento
e Administração* Dulce Clara Deorce
Milton Pereira da Silva
Simone Baptista Seguins de Oliveira
Fábio Bento Barbosa

*Infraestrutura da
Mostra Puc e de
demais eventos*

Valéria Torres Sbampato (até setembro)

Orientação de

Carreira **Cláudia Nascimento de Oliveira**

COORDENAÇÃO DE EDUCAÇÃO FÍSICA – CEF

Localização: Rua Marquês de São Vicente, 225
Edifício Cardeal Leme, sobreloja
Gávea – Rio de Janeiro – RJ – Brasil – CEP: 22451-900
Telefones: 55 21 35271364 | 1365
E-mail: esportes@puc-rio.br
Site: www.puc-rio.br/ensinopesq/ccg/edu_fisica.html

COORDENADOR

Prof. Renato Callado Ferreira
E-mail: esportes@puc-rio.br

EQUIPE

Luciana Silva Mattos de Oliveira
Edson Gomes da Silva

Unidades Complementares e Órgãos Vinculados

PROGRAMA DE EXTENSÃO COMUNITÁRIA EQUILIBRIUM

Localização: Rua Marquês de São Vicente, 225
Edifício Cardeal Leme, sobreloja
Gávea – Rio de Janeiro – RJ – Brasil – CEP: 22451-900
Telefone: 55 21 35272443 | Fax: 55 21 35271361
E-mail: equilibriumvrc@puc-rio.br

COORDENADORA

Patrícia Fátima Veloso Magacho Rodrigues
E-mail: patriciamagacho@puc-rio.br

PROGRAMA DE EXTENSÃO COMUNITÁRIA ULTRAPASSAR – PATROCÍNIO EMPRESARIAL

Localização: Rua Marquês de São Vicente, 225
Edifício Cardeal Leme, sobreloja
Gávea – Rio de Janeiro – RJ – Brasil – CEP: 22451-900
Telefone: 55 21 35271361

COORDENADORA

Helena Maria Guarisco
E-mail: guarisco@puc-rio.br



PROGRAMA DE EXTENSÃO COMUNITÁRIA SUSTCOM – SUSTENTABILIDADE HUMANA, SOCIAL E AMBIENTAL / CONVÊNIO ARQUIDIOCESE – PUC-RIO

Localização: Rua Marquês de São Vicente, 225
Edifício Cardeal Leme, sobreloja
Gávea – Rio de Janeiro – RJ – Brasil – CEP: 22451-900
Telefones: 55 21 35272215 | Fax: 55 21 35271361

COORDENADORA

Andrea Mendonça Paiva
E-mail: ampaiva@puc-rio.br

EQUIPE

Daniela Angeli Trindade (até agosto)

REDE DE EMPREENDIMENTOS SOCIAIS – RESPUC

Localização: Rua Marquês de São Vicente, 225
Edifício Cardeal Leme, sobreloja
Gávea – Rio de Janeiro – RJ – Brasil – CEP: 22451-900
Telefone: 55 21 35271056 | 55 21 992755926
E-mail: respucio@puc-rio.br | Site: www.puc-rio.br/respuc

COORDENADORA

Natalia Maroun
E-mail: natmaroun@puc-rio.br

EQUIPE

Sandra Maria de Souza e Sergio (até agosto)

SERVIÇO ESPECIALIZADO EM ENGENHARIA DE SEGURANÇA E EM MEDICINA DO TRABALHO – SESMT

CONSTITUÍDO PELO SERVIÇO DE MEDICINA OCUPACIONAL – SMO E PELO SERVIÇO DE ENGENHARIA DE SEGURANÇA DO TRABALHO – SEST

Localização: Rua Marquês de São Vicente, 225
Vila dos Diretórios, casas IX e X
Gávea – Rio de Janeiro – RJ – Brasil – CEP: 22451-900
Telefones: 55 21 35271571 | 1572 | Fax: 55 21 35271488
E-mail: smo@puc-rio.br

DIRETOR

Álvaro Martins Rodrigues
E-mail: alvaromr@puc-rio.br

EQUIPE

Setor Médico Ana Rita Rocha Calixto – Especialista
Daniela Gomes Silva – Especialista
Hugo Carlos Suevo – Especialista
Luiz Carlos Simões de Abreu – Especialista
Maria Cristina Gama de Oliveira – Especialista
Alexandre Amorim – Técnico

Ana Emilia Santos Conceição Leão – Técnica
Glauber Pacheco da Silva – Técnico
Paula Maria Almeida Bahri – Técnica
Erica Cristina de Souza – Assistente social (até agosto)

*Atendimento e
Administração*

Denise Silva de Moraes – Assistente (até agosto)
Eliete da Silva Peixoto – Assistente
Flávia Vitória Vieira da Silva – Assistente
Bruna Neves Ferreira – Assistente (a partir de novembro)

*Segurança
do Trabalho*

Luiz Fernando Neves Maia – Especialista
Artur Aleandro Silva Roldan – Técnico
Samuel de Oliveira Damasceno Monteiro – Técnico (até outubro)
Windson Barros da Conceição – Técnico
Yasmin Rodrigues de Briggs – Técnico

*Plano de Saúde
e Benefícios*

Ângela Reis de Macena – Especialista (Gerência de Sistemas Administrativos)
Cinara de Souza Bezerra – Analista
Joana D’Arc Luiz Dias – Analista
Tatiana dos Santos Rodrigues Laurindo – Analista

SERVIÇO COMUNITÁRIO DE ORIENTAÇÃO PSICOLÓGICA – PSICOM

Localização: Rua Marquês de São Vicente, 225
Edifício Cardeal Leme, sobreloja
Gávea – Rio de Janeiro – RJ – Brasil – CEP: 22451-900
Telefone: 55 21 35271354
E-mail: psicom@puc-rio.br

COORDENADOR

Prof. Renato Callado Ferreira
E-mail: renatocallado@puc-rio.br

EQUIPE

*Orientação
Psicológica*

Ana Carolina Antunes Gomes
Fernanda Mandarino Capobianco

LABORATÓRIO INTERDISCIPLINAR DE PESQUISA E INTERVENÇÃO SOCIAL – LIPIS

Localização: Rua Marquês de São Vicente, 225
Edifício Cardeal Leme, sobreloja
Gávea – Rio de Janeiro – RJ – Brasil – CEP: 22451-900
Telefone: 55 21 25128222
E-mail: lipis@puc-rio.br
Site: lipis.usuarios.rdc.puc-rio.br

VICE-COORDENADORA

Profa. Maria Helena Rodrigues Navas Zamora – PSI

E-mail: zamoramh@gmail.com

Balanço do Ano

Destacamos em 2023:

Com a integração dos auxílios comunitários oferecidos aos estudantes em um único setor, a Coordenação de Bolsas e Auxílios passou a denominar-se Coordenação de Bolsas Socioeconômicas, consolidando-se o FESP como um Programa Institucional de Permanência Estudantil, que concentra os auxílios comunitários proporcionados aos estudantes. Promovendo-se a inclusão social e observando-se as normas e orientações vigentes, foram realizados os processos de concessão, acompanhamento e manutenção das bolsas e dos auxílios comunitários, com atenção especial para o acolhimento e soluções alinhadas para viabilizar o ingresso do novo corpo discente, além de abordagem traçada diante dos casos compreendendo a manutenção do corpo discente atual. Os serviços de acompanhamento das concessões das bolsas efetuaram os procedimentos de avaliação semestral do aproveitamento acadêmico e os de reavaliação socioeconômica. A demanda dos casos graves com relação a situações de vulnerabilidade socioeconômica manteve seus níveis de ocorrência exigindo atenção cuidadosa. Ao longo do ano, englobando bolsas socioeconômicas e auxílios, foram totalizados 6.843 protocolos eletrônicos de alunos da graduação (valor 36% aprox. maior do que 2022), sendo 80% respondidos em menos de 3 dias (média de 18 protocolos por dia); foram registratados 728 atendimentos sociais (valor 73% aprox. maior do que 2022) e 998 avaliações socioeconômicas (valor 65% aprox. excedente ao dobro do que 2022); foram atendidos 1.408 alunos bolsistas filantrópicos (ampliação de 23% em relação a 2022), com renda média mensal per capita de R\$918,88, com auxílios envolvendo alimentação e transporte (oferecido aos alunos residentes fora do município do Rio de Janeiro ou exceções para complementação do Passe Livre Universitário), e auxílios socioassistenciais para os casos excepcionais. Foi dada continuidade à distribuição de notebooks, por empréstimo, totalizando 382 alunos atendidos, sendo que o incremento de doações de notebooks deveu-se à parceria com o Instituto PHI e a iniciativas de docentes da PUC-Rio.

Na atualização coletiva do Programa PROUNI, foram atendidos 1.914 alunos da graduação para a renovação da bolsa referente ao semestre seguinte. Destaca-se que o processo seletivo do PROUNI, correspondente a 2023.1 visando atender à demanda, resultou na concessão atípica conforme gráfico, de 445 vagas pelo MEC, afastando-se da curva que estava sendo mantida e exigindo

esforços excepcionais de gestão da VRC, para o desenvolvimento adequado dos procedimentos a cumprir.

PROUNI – Total de vagas concedidas no período			
2022.1	2022.2	2023.1	2023.2
45	101	445	50

O serviço de regularização de débitos, realizado pela Coordenação das Bolsas Socioeconômicas, destinado a alunos da graduação com dificuldades para o pagamento da semestralidade, renegociou e permitiu a renovação de matrícula, com 418 alunos, totalizando R\$ 4.873.981,53 em valores negociados (valor 37,6 % menor do que 2022). Foi estabelecida uma parceria com o Departamento de Comunicação Social para o projeto de uma campanha, a ser realizada em 2024, destinada à captação de doadores para o FESP, com a meta de que os benefícios possam alcançar todos os alunos com bolsas integral (100%), da Filantropia PUC-Rio.

O Serviço Comunitário de Orientação Psicológica (PSICOM) prosseguiu com a sua missão comunitária de acolhimento e orientação psicológica de alunos e funcionários no modo presencial, disponibilizando ainda o modo online em plataforma digital. O PSICOM realizou 670 atendimentos, dos quais 50 foram realizados emergencialmente; participou nas reuniões da Rede de Apoio ao Estudante (RAE), como núcleo integrante desta, e em reuniões de Departamentos PUC-Rio e de grupos de docentes; ainda realizou dinâmica de integração de novos alunos em eventos institucionais.

O Programa Institucional SUSTCOM, de Sustentabilidade Humana, Social e Ambiental, de caráter sócio-comunitário, mediado pelo Vicariato Episcopal para a Caridade Social (Setor da Arquidiocese de São Sebastião do Rio de Janeiro), e realizado em convergência estrita com as ações pastorais do Departamento de Teologia, incluindo aquelas conectadas com a espiritualidade do cotidiano, projetou e implementou ações reunindo diferentes setores da PUC-Rio e entidades externas, destacando-se: a retomada do Projeto Pequena Cruzada (articulando o Serviço Social, a Psicologia e as Licenciaturas); o lançamento da Campanha da Fraternidade 2023 - Dai-lhes vós mesmos de comer (articulando as Pastorais Sociais do Vicariato, o SEFRAS, Serviço Franciscano, e o Grupo de Estudos Josué de Castro); a Semana do Trabalhador (celebrando 50 anos da Pastoral do Trabalhador e articulando o Serviço Social, a Teologia e o Escritório Modelo de Design); o curso comunitário para Conselheiros Tutelares (articulando o Serviço Social, o Direito, a Teologia, a Pastoral do Menor e a Rede de Economia Solidária Dom Hélder Câmara); a 5ª Semana das Comunidades - Fraternidade e Segurança Alimentar: o que o Nordeste e Pe. Cícero Romão ensinam para o Brasil (articu-

lando a Diocese de Crato, Ceará; o Serviço Social; a Teologia, incluindo o setor de Cultura Religiosa; o NIMA, Núcleo Integrado do Meio Ambiente; a Cátedra UNESCO de Leitura; o Escritório Modelo de Design e a Pastoral Universitária Anchieta). O SUSTCOM apoiou a realização dos eventos Semana do Meio Ambiente, do NIMA, Núcleo Integrado de Meio Ambiente PUC-Rio, compreendendo discussões transdisciplinares, e Semana do VII Dia Mundial dos Pobres - Nunca afastes de algum pobre o teu olhar, ação social em Realengo, compreendendo o Fórum das Pastorais Sociais. No tema Educação para a Diversidade, o SUSTCOM prosseguiu com a parceria do Departamento de Artes & Design, correspondente ao Projeto A.E.I.O.U.: Oficina Comunitária de Arte, Educação e Inclusão com Orientação Universitária, o qual possui como objetivo proporcionar, às pessoas com diversidade intelectual, diferentes experiências no campo da criação artística, promovendo ampliar possibilidades de livre expressão e produção de narrativas por meio do trabalho em oficinas que integram o campo das artes.

Envolvendo as temáticas e oportunidades a serem oferecidas pelo Programa SUSTCOM, o Projeto Entre Muros e Pontes e o ULTRAPASSAR, e com a finalidade de constituir alinhamentos interdisciplinares dessas ações compreendendo inovação e o estabelecimento de novas parcerias, foram identificados, com a atuação em jornadas da CCPIN (Coordenação Central de Projetos e Inovação) / Casa de Inovação (Espaço Francisco), no âmbito do planejamento de atividades sócio-comunitárias e acadêmico-comunitárias, as etapas de desenvolvimento a fomentar conforme institucionalidades.

O Programa Institucional EQUILIBRIUM, de promoção da potencialização da vida e do bem-estar, de caráter humano-comunitário, orientou-se em 2 eixos de atuação: o informativo e o formativo. No primeiro semestre, destacam-se, por meio do setor de mensagens Tenha Uma Vida Feliz, da comunidade PUC-Rio, interligado ao Instagram EQUILIBRIUM, a publicação de 12 Calendários de Ações (instrumentos mensais, projetados pelo EQUILIBRIUM), com visualização digital e versão para impressão; as publicações das respectivas ações diárias dos Calendários em *Stories* e em vídeos em *Reels*; a publicação de conteúdos de aspectos relativos à formação integral no *Feed*. No segundo semestre, destacam-se: a realização da palestra *Prática da Gentileza e Escuta Compreensiva*, incluindo narrações e contos sobre gentileza de seguidores do Instagram, e congregando a participação dos Anjos Anônimos (alunos da graduação PUC-Rio) e de voluntária do Centro de Valorização da Vida (CVV); a sensibilização no *campus* da PUC-Rio com a iniciativa Correio de Mensagens Gentis, quando foram distribuídos 240 cartões com frases e realizadas diversas interações em função dessa partilha, sendo que, especialmente, 3 interações foram filmadas com pessoas que representam o corpo discente (1) e o corpo técnico-administrativo (2); com a iniciativa *Cultivando a Gentileza na Vida Diária*, o EQUILIBRIUM celebrou, em novembro, um crescimento relevante no Instagram, sendo que o público de maior interesse, predominantemente entre 25 e 34 anos, realizou expressivas

atividades com conteúdos compartilhados; a realização das oficinas de eixo formativo Valorização da Vida e Bem-Estar Emocional, que contaram com a participação de técnicos-administrativos, discentes, docentes e pessoal sem vínculo com a PUC-Rio, obtendo-se avaliações e resultados bastante significativos. No segundo semestre, o EQUILIBRIUM ainda participou do debate *Cancelamento e Sofrimento Psíquicos*, no seminário *Responsabilidade em foco*, realizado pelos Departamentos de Comunicação Social, Direito e Psicologia, para discentes, docentes e técnicos-administrativos.

O Laboratório Interdisciplinar de Pesquisa e Intervenção Social (LIPIS) manteve suas atividades de atendimentos e encaminhamentos, voltados para populações empobrecidas ou para situações emergenciais, com grande sofrimento psíquico, dando prosseguimento à proposta de serviço comunitário.

Contribuindo para o desenvolvimento do aluno universitário, com relação ao exercício da cidadania e formação de agentes de transformação social, a Rede de Empreendimentos Sociais PUC-Rio (respuc) totalizou 126 alunos universitários atuantes, sendo 91 como voluntários em atividades comunitárias, e contou com entidades parceiras intra (NEAd Núcleo de Educação de Adultos, NEAM Núcleo de Estudos e Ação Mundo da Juventude, e Pastoral Universitária Anchieta) e extra muros, como Associação Saúde Criança Responder (ASCR), Bandeirantes Já, Escola Dom Cipriano Chagas, Tribunal de Justiça do Estado do Rio de Janeiro (TJERJ), União das Operárias de Jesus, Instituto LAR- Levante, Ande e Recomece, entre outras. O Projeto Amar e Educar, destinado às crianças da Favela Parque da Cidade e adjacências, que tem como objetivo levar uma nova visão para os jovens universitários sobre a educação do séc. XXI e maior visibilidade para a desigualdade social, contribuir com a aprendizagem das crianças do ensino fundamental com dificuldades em matemática e português, e despertar o interesse por novas culturas e a importância do aprendizado de outro idioma, contou com a atuação de 19 alunos. O Projeto Dom Hélder Câmara, ação socioeducacional criada em 2006 por alunos de graduação da PUC-Rio, com o objetivo de preparação de crianças entre 10 e 12 anos para os exames de admissão do 6º ano do ensino fundamental dos colégios da rede pública, com ensino de excelência, como Colégio Pedro II, Colégio Militar, entre outros, e programado para alcançar 30 alunos em cada uma de suas 3 unidades (Parque da Cidade, Cruzada de São Sebastião e Flamengo), contou com a atuação de 7 alunos da graduação, constituindo equipe de ensino-aprendizagem. O Programa CREAção, que alinha disciplinas oferecidas pelo Setor de Cultura Religiosa PUC-Rio (CRE, Departamento de Teologia) com as ações sócio-comunitárias da VRC, e desenvolve os projetos *Prisões e Contos da Natureza*, contou com a participação de 9 alunos matriculados na CRE.

A Coordenação de Atividades Comunitárias e Culturais (CACC) realizou a única edição de 2023, do Intervalo Cultural, graças à parceria firmada entre a PUC-Rio e a Ambev, por meio da marca Lipton, tendo como contrapartida uma

ação de ativação da marca Lipton no Bosque da PUC-Rio. Em parceria com o o HEMORIO, a CACC realizou a campanha de doação de sangue, no Salão da Pastoral Universitária Anchieta, obtendo 352 bolsas de sangue, dos 460 cadastros efetuados, em 4 dias de coleta. Em parceria com a Pastoral Universitária Anchieta, foram arrecadadas, na ação para a Associação de Comunidades de Vida Mariana (ACVM), 301 unidades de alimentos não perecíveis e roupas, além de R\$ 814,00, por meio da plataforma HandsOn. O DoaPUC arrecadou 176 itens entre alimentos não perecíveis, material escolar, de informática e esportivo, para o Centro Social de Educação e Cultura da Rocinha, além de R\$1.120,00 por meio da plataforma HandsOn. Em parceria com a Igreja do Sagrado Coração de Jesus PUC-Rio, a CACC arrecadou mais de 100 unidades de brinquedos distribuídos para o Instituto Tamo Junto Rocinha (TMJ), além de orfanatos e comunidades. A CACC ficou responsável pelo receptivo da Orquestra Sinfônica Jovem do Rio de Janeiro (OSJRJ) em cinco das nove apresentações realizadas na Universidade - a OSJRJ, que a partir de uma parceria firmada por meio da Fundação Padre Leonel Franca (FPLF), visando a disponibilização de bolsas para os músicos, é fruto indissociável do programa Ação Social pela Música do Brasil (ASMB), tornou-se Orquestra Residente da PUC-Rio, sendo formada por 55 músicos efetivos (violino, viola, violoncelo, contrabaixo, oboé, flauta, clarineta, fagote, trompa, trompete e tímpano) e 12 músicos complementares (cordas, trombone, tuba e percussão). No primeiro semestre, a programação cultural da Semana Somos PUC-Rio contou com a apresentação de aluna de Comunicação Social e de professores da Universidade, com a Banda MCPD e a Banda SILVER GANG; no segundo semestre, a apresentação foi realizada por alunos de Engenharia Civil, de Comunicação Social e de Psicologia, com Forró de Cabo Arrabo. O Coral da PUC-Rio contou com 41 coristas, sendo 28 componentes com bolsa comunitária coral, compreendendo alunos de diferentes Centros Científicos da PUC-Rio. Foram autorizadas 260 intervenções internas e 11 externas, no *campus*. Foram realizados 73 eventos nos *pilotis* do Edifício da Amizade (Alas Kennedy e Frings) e do Edifício Cardeal Leme.

A Coordenação de Eventos Institucionais e Cerimonial (CEIC) realizou um total de 12 cerimônias de formatura de graduação, envolvendo 36 cursos em 2023.1 e 35 cursos em 2023.2, compreendendo 1.496 formandos inscritos, com a média de 1.800 pessoas em cada semestre, como público nos eventos. A CEIC ainda produziu 23 eventos, incluindo consultoria em cerimonial, destacando-se os 40 anos da Fundação Padre Leonel Franca (8 eventos), Confraternização dos Professores e Técnico-Administrativos (958 pessoas compareceram), Festa de Natal/parte infantil (300 brinquedos foram entregues aos filhos de professores e técnicos-administrativos). Totalizam-se 105 eventos nos espaços sob a gestão da CEIC (auditório Del Castilho / RDC e Anfiteatro Espaço Cultural Professor Junito Brandão) e, com o suporte técnico audiovisual oferecido pela CEIC, totalizaram-se 183 eventos da Comunidade PUC-Rio.

A Coordenação Central de Estágios e Serviços Profissionais (CCESP) formalizou 229 novos convênios, totalizando 7.279 convênios ativos. Via Sistema de Gerência Universitária (SGU), a CCESP registrou 5.417 contratos de estágio cadastrados, 3.091 contratos de estágio assinados, e 266 contratos de convênio A assinados (contratos com item de prestação de serviço pela PUC-Rio). O valor geral médio dos contratos de estágio, correspondentes a 30 horas semanais e abrangendo as áreas de Direito (1.181 contratos), Engenharia de Produção (312 contratos), Comunicação Social (263 contratos), Administração (251 contratos), Economia (189 contratos) e Artes & Design (121 contratos), resultou em R\$1.530,34, sendo o valor estimado relativo às bolsas auxílio concedidas, associadas a contratos de estágio externo não-obrigatório, de R\$ 22.745.714,51. A CCESP realizou orientação de carreira para 1.800 estudantes. Com relação às atividades no site e nas redes sociais, a CCESP totalizou 17.705 mensagens para alunos cadastrados, 1.222 postagens/divulgações no Facebook, 755 no Instagram e 684 no LinkedIn. A CCESP ainda realizou eventos empresariais com os seguintes temas centrais e respectivas instituições acolhidas: *Carreira L'Oréal* (L'Oréal), *Mercado de Trabalho e Processo Seletivo: Como enfrentá-los* (NUBE), *Programa de Estágio 2024* (Alvarez & Marsal), *Conhecendo o Digital da Maior Varejista de Malas do País* (Bagaggio), *Modalidade de Negócio da Empresa* (Quantum) e apresentações do Programa de Estágio (Secretaria de Educação do Município do Rio de Janeiro).

Incentivando a prática esportiva como forma de desenvolvimento e integração saudável da comunidade, a Coordenação de Educação Física (CEF) ministrou aulas tendo um total de 408 inscrições em 2023.1 e 491 inscrições em 2023.2, abrangendo as modalidades esportivas Yoga, Pilates, Dança Contemporânea, Circuito, Natação, Futsal Feminino e Musculação. A CEF contou com 100 atletas (alunos) para as atividades do Time PUC-Rio, envolvendo treinos das equipes e participação em competições e torneios. Ampliando oportunidades de atividades físicas para a comunidade PUC-Rio, a CEF prosseguiu com a parceria externa do Clube de Regatas do Flamengo (aulas de natação).

A Coordenação de Atividades Estudantis (CAE) continuou com os seus trabalhos de acompanhamento diário das atividades no *campus* e de diálogo constante com o DCE, Centros Acadêmicos, Atléticas e Equipes representativas do CTC, tratando demandas e reivindicações estudantis, e realizando intermediações conforme orientações institucionais. A CAE realizou a eleição do ano relativa aos membros estudantis a constituírem os Diretórios e Centros Acadêmicos, disponibilizando a plataforma de votação, pela primeira vez *online*, e apurando e divulgando os resultados; todo o processo contou com o apoio do Sistema de Gerência Universitário (SGU).

Considerando o fator de possibilidades de 15.000 pessoas circulando por dia pelo campus PUC-Rio Gávea, a Coordenação de Inspeção Universitária (CIU) deu continuidade aos seus trabalhos de prevenção com relação a ocorrências

no *campus*, com seus agentes (inspetores universitários) cumprindo a função de orientar e zelar por toda a comunidade PUC-Rio, incluindo terceirizados e visitantes, participando da promoção de proporcionar um ambiente universitário adequado às atividades acadêmicas e comunitárias.

O Serviço Especializado em Engenharia de Segurança e em Medicina do Trabalho (SESMT), reunindo o Serviço de Medicina Ocupacional (SMO) e o Serviço de Engenharia de Segurança do Trabalho (SEST), e fazendo com que estes trabalhem em estrita correspondência interdisciplinar, prossegue aprimorando seus serviços e espaço de atuação, sempre voltado para a manutenção da saúde da comunidade PUC-Rio, incluindo os terceirizados no *campus*. Dessa forma, o SESMT / SMO desenvolveu o seu trabalho de atendimento, com exames periódicos, assistência a emergências e de enfermagem, como aplicáveis a docentes, estagiários, pessoal técnico-administrativo, pessoal operacional e pessoal técnico e terceirizados, sendo que o pronto atendimento inclui visitantes. O SESMT / SEST produziu, dentro de seu cronograma de trabalho, laudos técnicos referentes ao ambiente de trabalho e avaliações. A CIPA, integrada ao SESMT / SEST, realizou seu evento SIPAT Semana Interna da Segurança do Trabalho.

No contexto das mudanças de alternativas da Universidade, as assessorias do Gabinete, voltadas para as orientações institucionais, realizaram seu trabalho de análise, elaboração e implantação de soluções viáveis e adequadas, relativas aos processos envolvidos, com o objetivo do cumprimento da missão comunitária de forma integrada, atualizando procedimentos operacionais e administrativos, a fim de dar prosseguimento ao acolhimento e agir comunitário. A Controladoria Administrativo-Financeira prosseguiu com o registro e controle dos fatos institucionais comunitários relacionados às esferas financeira (incluindo o contábil), patrimonial, social e administrativa. Cumprindo as Resoluções Governamentais 466 / 20212 e 510 / 2016, compreendendo pesquisa em Ciências Humanas e Sociais, a Vice-Reitoria para Assuntos Comunitários iniciou sua participação como membro representante comunitário, para elaboração e apresentação de relatórios de projetos de pesquisa, no Comitê de Ética em Pesquisa da PUC-Rio, órgão institucional que se regula pelas determinações das Resoluções a serem observadas pela Universidade.

Prof. Renato Callado Ferreira
Vice-Reitor para Assuntos Comunitários

Vice-Reitoria para Assuntos de Desenvolvimento e Inovação – VRDI

Rua Marquês de São Vicente, 225
Edifício da Amizade, Ala Kennedy, 2º andar
Gávea – Rio de Janeiro – RJ – Brasil – CEP: 22451-900
Telefones: 55 21 35271125 | 1126 | 1127 | Fax: 55 21 35271119
E-mail: vrdi@puc-rio.br | Site: <https://www.puc-rio.br/sobrepuc/admin/vrd/>

A Vice-Reitoria para Assuntos de Desenvolvimento e Inovação é o órgão executivo que orienta, coordena e fiscaliza todas as atividades para o desenvolvimento da Universidade.

VICE-REITOR

Prof. Marcelo Gattass
E-mail: mgattass@puc-rio.br

EQUIPE DE GABINETE

Bruna Risieri - Secretária
E-mail: brisieri@puc-rio.br

Coordenações Centrais

COORDENAÇÃO CENTRAL DE PROJETOS PATROCINADOS – CCPP

Localização: Rua Marquês de São Vicente, 225
Edifício Padre Laércio Dias de Moura S.J.
Gávea – Rio de Janeiro – RJ – Brasil – CEP: 22451-900
Telefone: 55 21 35304000 | Fax: 55 21 35204122
E-mail: ccpp@puc-rio.br

DIRETOR

Prof. Carlos Roberto Serra Pinto Cassino
E-mail: cassino@puc-rio.br

COORDENAÇÃO CENTRAL DE DESENVOLVIMENTO E INTEGRAÇÃO – CCDI

Localização: Rua Marquês de São Vicente, 225
Edifício Pe. Laércio Dias de Moura S.J., 8º andar
Gávea – Rio de Janeiro – RJ – Brasil – CEP: 22451-900
E-mail: ccidi@puc-rio.br
Site: www.puc-rio.br/sobrepuc/admin/vrd/ccdi/

DIRETOR

Prof. Luiz Alencar Reis da Silva Mello
E-mail: larsmello@puc-rio.br

COORDENAÇÃO CENTRAL DE PARCERIAS E INOVAÇÃO – CCPIN

Localização: Rua Marquês de São Vicente, 225
Casa Espaço Francisco
Gávea – Rio de Janeiro – RJ – Brasil – CEP: 22451-900
E-mail: ccpin@puc-rio.br
Site: www.puc-rio.br/ccpin

DIRETOR

Prof. Gustavo Robichez de Carvalho
E-mail: robichez@puc-rio.br

AGÊNCIA DE INOVAÇÃO PUC-RIO – AGI

Localização: Rua Marquês de São Vicente, 225
Edifício Cardeal Leme, 12º andar
Gávea – Rio de Janeiro – RJ – Brasil – CEP: 22451-900
E-mail: agi@puc-rio.br

DIRETOR

Prof. Bruno Feijó
E-mail: bfeijo@puc-rio.br

Unidades Complementares e Órgãos Vinculados

INSTITUTO TECGRAF DE DESENVOLVIMENTO DE SOFTWARE TÉCNICO-CIENTÍFICO

Localização: Rua Marquês de São Vicente, 225
Edifício Padre Laércio Dias de Moura S.J.
Gávea – Rio de Janeiro – RJ – Brasil – CEP: 22451-900
Telefone: 55 21 35304000 | Fax: 55 21 35204122
E-mail: tcg@tecgraf.puc-rio.br | Site: www.tecgraf.puc-rio.br

DIRETOR

Prof. Waldemar Celes Filho
E-mail: celes@tecgraf.puc-rio.br

INSTITUTO GÊNESIS

Localização: Rua Marquês de São Vicente, 225
Edifício Dom Jaime de Barros Câmara
Gávea – Rio de Janeiro – RJ – Brasil – CEP: 22451-900
Telefones: 55 21 35271381 | 1371
E-mail: genesis@puc-rio.br | Site: www.genesis.puc-rio.br

DIRETOR

Prof. João Gabriel Hargreaves Ribeiro (até março)

Prof. Leonardo Lima Gomes (a partir de março)
E-mail: leonardolima@iag.puc-rio.br
Data de Posse: 22/03/2023
Número da portaria: 35/2023

INSTITUTO ECOA PUC-RIO

Localização: Rua Marquês de São Vicente, 225
Edifício Padre Leonel Franca, 10º andar
Gávea - Rio de Janeiro - RJ - Brasil - CEP: 22451-900
Telefones: 55 21 3527 2778
E-mail: ecoa@puc-rio.br | Site: <https://instituto.ecoa.puc-rio.br/>

DIRETOR

Prof. Rafael Barbosa Nasser
E-mail: nasser@puc-rio.br
Data da Posse: 22/03/2023
Número da portaria: 34/2023

INSTITUTO DE MOBILIDADE E ENERGIAS SUSTENTÁVEIS – IMES

Localização: Rua Marquês de São Vicente, 225
Gávea - Rio de Janeiro - RJ - Brasil - CEP: 22451-900
Telefones: 55 21 3527 1182
E-mail: imes@puc-rio.br
Site: <https://www.linkedin.com/company/imes-puc-rio/posts/?feedView=all>

DIRETOR

Prof. Florian Alain Yannick Pradelle
E-mail: pradelle@puc-rio.br
Data da Posse: 16/02/2023
Número da portaria: 19/2023

Balanco do Ano

COORDENAÇÃO CENTRAL DE PROJETOS PATROCINADOS – CCPP

A Coordenação Central de Projetos Patrocinados (CCPP) tem como missão apoiar a comunidade acadêmica na gestão de projetos de Pesquisa, Desenvolvimento e Inovação (PD&I) financiados pela indústria, órgãos de fomento e demais segmentos da sociedade.

Ao longo do ano de 2023, a CCPP se reestruturou internamente para aumentar sua eficiência na gestão e na prestação de contas de projetos patrocinados. Para isso, divulgou a Circular 01/2023, de modo a dar mais visibilidade ao seu papel e às regras básicas que regem a proposição e a execução de projetos.

A CCPP também trabalhou em estreita cooperação com a FPLF, para garantir consistência na execução de projetos, mantendo os convênios com prestação de contas na PUC e passando os contratos de prestação de serviços, sem prestação de contas, para a FPLF. Terminou o ano com um procedimento comum, permitindo que os professores coordenadores de projetos possam lidar somente

com a CCPP, mesmo quando o projeto é executado via FPLF, o que simplifica e agiliza os processos para os coordenadores.

COORDENAÇÃO CENTRAL DE DESENVOLVIMENTO E INTEGRAÇÃO - CCDI

Atividades contínuas e de longo prazo da CCDI:

Gestão e alocação dos espaços laboratoriais de PD&I do Ed. Pe. Laércio e dos Institutos da VRDI, com acompanhamento da receita gerada e do custo de oportunidade em função das áreas ocupadas.

Coordenação do projeto de implantação do Espaço Francisco (Casa da Inovação), em conjunto com a CCPIN e CCPP.

Supervisão da implantação de novos laboratórios de PD & I, em apoio aos coordenadores de projetos e à VRIS.

Apoio aos coordenadores de laboratórios na busca, elaboração e submissão de projetos de infraestrutura laboratorial com agências de fomento e empresas.

Atividades e resultados da CCDI em 2023:

Levantamento de informações de 130 laboratórios de PD&I da PUC-Rio (atividades, principais equipamentos, localização, área, serviços possíveis) e implementação de um banco de dados.

Implantação de plataforma web para oferta de serviços e projetos pelos laboratórios de PD&I (no site da PUC-Rio) – (lançamento da fase I em 15/12/2023, conclusão das fases 2 e 3 até julho de 2024)

Instalação sistema de alarme de incêndio no Ed. Pe. Laércio (em andamento, com conclusão até mar/2024).

Levantamento e implementação da adequação de laboratórios PD&I às normas de segurança e de proteção contra incêndio no IMES e Ed. Pe. Laércio (em andamento, com conclusão até mar/2024)

COORDENAÇÃO CENTRAL DE PARCERIAS E INOVAÇÃO - CCPIN

A Coordenação Central de Parcerias e Inovação (CCPIN) tem como missão e atividades contínuas:

- Fomentar, apoiar e acompanhar os projetos estratégicos de inovação;
- Articular parcerias de valor mútuo entre a PUC-Rio, organizações e stakeholders;
- Apoiar a VRDI na secretaria geral do CONDES (Conselho de Desenvolvimento);

- Fortalecer o diálogo entre a PUC-RIO e a AaA (Associação dos Antigos Alunos)
- Gerenciar estratégias de relações institucionais da PUC-Rio
- Gerenciar o Parque de Inovação da Gávea

Resultados em 2023:

Planejamento e Ressignificação, busca de recursos financeiros e Inauguração da Casa de Inovação da PUC-Rio em setembro de 2023, localizada no Espaço Francisco. O espaço está vocacionado a promover conexões da Universidade com a sociedade, atrair novos parceiros e promover diálogos internos multidisciplinares, que tem se mostrado como um ambiente integrador de ações vocacionadas ao desenvolvimento e inovação na Universidade. A iniciativa foi custeada com a captação de recursos da FINEP, FAPERJ e FPLF. Este resultado faz parte de um movimento mais amplo que busca obter sinergias para o Parque de Inovação da Gávea.

Realização da Jornada de Inovação na Casa nos meses de novembro e dezembro de 2023 com o objetivo de apoiar pesquisadores, funcionários e alunos com a visão de 360 graus das oportunidades de inovação por meio de seminários, cursos e encontros para a promoção da Transdisciplinaridade e da Cultura de Inovação na PUC-Rio, com trocas de ideias e colaboração com profissionais de diferentes campos do saber.

Foram fortalecidos diálogos para o estreitamento da relação com estruturas consulares (prioridade neste momento para China e Noruega). Cabe destacar o apoio ao fortalecimento do Instituto Confucius, que a partir de sua efetiva contribuição cultural, se torne um grande alavancador de relações institucionais em prol do estabelecimento de parcerias e projetos de desenvolvimento e inovação com empresas chinesas. Entende-se com isto que o tripé cultura- universidade- inovação será uma estratégia a ser amadurecida nos próximos anos e espera-se que traga benefícios tangíveis para toda a Universidade.

As Jornadas realizadas incluíram atividades estruturantes como (i) Cultura de Inovação com a Profa. Sandra Korman; (ii) Transdisciplinaridade com o Prof. Marcelo Pereira sobre os temas Gávea Carioca, Amazonizar e Descarbonização; (iii) Elaboração de Projetos Socioambientais, com a Profa. Nilza Rogéria; (iv) Fomentos para Projetos com a Profa. Ruth Mello; (v) Apresentação da Associação dos Antigos Aluno da PUC Rio com Bárbara Cristhian; (vi) Inauguração de um Programa de Visitação Aberta aos Institutos da VRDI – Instituto Ecoa, IMES, Tecgraf e Gênesis.

Acompanhamento e orientação da reestruturação da Associação dos Antigos Alunos/Fundo Patrimonial da PUC-Rio. Além da revisão da governança interna e retomada das atividades desta unidade auxiliar da PUC-Rio, houve a seleção da nova Presidente da AAA, Barbara Christian. Foram realizados diver-

os esforços conjuntos para a retomada e realinhamento de contratos de doações de recursos para a Universidade. Concluiu-se o ano com um plano de ações para que, em 2024, as atividades dessa unidade estejam mais alinhadas à sua missão e à efetiva contribuição para a Universidade.

Foram realizados inúmeros estudos para o apontamento de estratégias e informações para a retomada do Conselho de Desenvolvimento da PUC-Rio em 2024.

AGÊNCIA PUC-RIO DE INOVAÇÃO – AGI

A Agência de Inovação PUC-Rio (AGI) é uma Unidade Complementar da Pontifícia Universidade Católica do Rio de Janeiro (PUC-Rio), subordinada à Vice-Reitoria de Desenvolvimento e Inovação.

Criada em 2010, absorvendo as atividades do ENPI-Escritório de Negócios em Propriedade Intelectual, seu objetivo é promover a gestão do portfólio de ativos intangíveis da PUC-Rio e disseminar a cultura da inovação, da transferência de tecnologia e da propriedade intelectual na comunidade universitária.

Com relação à sua Identidade Visual, em 2023, a AGI firmou parceria com a Agência Sabiá, agência de publicidade e marketing de São Paulo, para a revisão de sua marca, materiais de divulgação e comunicação e planejamento e estruturação de novo site. O lançamento de nova marca e site ficou previsto para abril de 2024.

Sobre sua vitrine tecnológica, a PUC-Rio terminou o ano de 2023 com:

- 56 pedidos de patentes nacionais vigentes, dos quais 26 são patentes concedidas;
- 26 pedidos de patente vigentes em território estrangeiro, dos quais 21 são patentes concedidas;
- 93 registros de programas de computador vigentes;
- 98 registros de marcas nacionais e, aproximadamente, 80 no exterior, vigentes;
- 7 pedidos de registro de Desenho Industrial concedidos.

Em 2023, a AGI atendeu 25 comunicações de criações/invenções, assessorando os inventores e/ou autores no indispensável para garantia da escolha da melhor forma de proteção. Como resultado, em âmbito nacional – via Instituto Nacional da Propriedade Industrial (INPI) – a AGI:

- depositou 8 pedidos de patentes de invenção;
- registrou 13 programas de computador;
- registrou 8 marcas institucionais; e
- teve 3 pedidos de patente de seu portfólio concedidos.

Do ponto de vista da inovação, a receita com contrato de licença e comercialização de ativo de Propriedade Intelectual em 2023 foi correspondente ao valor de R\$ 19.980,03. Para impulsionar o surgimento de novas fontes de receitas, nesse mesmo ano a AGI retomou o projeto de Transferência de Tecnologia da PUC-Rio. O primeiro passo foi a seleção de 9 pedidos de patente ou patentes de invenção prioritários do portfólio da Universidade para a geração de estudos/relatórios de avaliação utilizando a metodologia da ferramenta Invention Evaluator®, capaz de identificar o nível de inovação e potencial de mercado nacional e global de cada uma das tecnologias selecionadas. O objetivo é o posterior desenvolvimento de mapeamento-matriz de relevância de 24 estudos/relatórios de tecnologias avaliadas, com o apoio da empresa prestadora de serviços Going-places Desenvolvimento e Capacitação (TEKCAPITAL) que, também, será responsável pela transferência de know-how e capacitação de integrantes da equipe da AGI no uso de suas metodologias de avaliação de tecnologias e comercialização.

INSTITUTO TECGRAF

Em 2023, o Instituto Tecgraf da PUC-Rio deu continuidade ao seu compromisso de mais de três décadas com a inovação e a pesquisa pelo desenvolvimento de soluções para a indústria e a produção científica de excelência. Com mais de 400 funcionários, entre professores, doutores, mestres, funcionários e alunos, o Instituto manteve, em 2023, 20 contratos em execução (três com recursos em parte obtidos de fomento da EMBRAPPII) e 39 termos de cooperação, nos setores de Óleo e Gás, Energético, Segurança e Medicina, destacando-se as parcerias com a Petrobras, Eneva, GE, Safran, Repsol, Enauta e Embraer.

Para comemorar seus 36 anos, o Instituto Tecgraf recebeu, no mês de maio, o Reitor da PUC-Rio, pe. Anderson Antonio Pedroso S.J.. O Reitor conheceu as instalações do Instituto e falou para as equipes e os gerentes sobre o impacto do trabalho realizado no Tecgraf para a Universidade, principalmente o *ethos* profissional e o espírito de equipe que une pessoas de diversas gerações.

No mês de julho, o Instituto lançou o TWIST – Programa de Capacitação de Desenvolvedoras de *Software* do Tecgraf da PUC-Rio. Coordenado por Ana Lúcia de Moura, Maria Julia de Lima e Noemi Rodriguez, o objetivo do programa é fornecer os recursos e as competências necessárias para que as participantes possam se sentir seguras e confortáveis nos ambientes de trabalho que encontrarão em suas carreiras. A primeira turma foi voltada para alunas do CTC da PUC-Rio cursando os períodos iniciais. O programa contou com o apoio de diversos colaboradores do Tecgraf.

Em 2023, a Linguagem de Programação Lua, criada dentro do Tecgraf da PUC-Rio, completou 30 anos. Para comemorar a data, foi organizado, no mês de outubro, o *Lua Workshop 2023*, que teve a participação de diversos convidados e dos criadores da linguagem, Roberto Ierusalimsky, professor titular do Depar-

tamento de Informática da PUC-Rio; Luiz Henrique de Figueiredo, professor do Instituto de Matemática Pura e Aplicada, e Waldemar Celes, Diretor do Instituto Tecgraf da PUC-Rio e professor do Departamento de Informática da PUC-Rio.

No setor de Óleo e Gás, o Tecgraf da PUC-Rio manteve evidente, em 2023, sua longa e ampla experiência no desenvolvimento de diversas soluções para a indústria, com destaque para a parceria com a Petrobras. Um dos projetos com a Petrobras é o *Ativo 360*, que integra diversos sistemas desenvolvidos no Instituto: Busca 360, liderado por Melissa Lemos; Cronos e Environ, liderados por Eduardo Thadeu Corseuil, e Plan 360, SMS360, Algo360, liderados por Alberto Raposo. Segundo os gerentes, o *Ativo 360* tem proporcionado uma maior integração entre as diferentes equipes do Tecgraf, agregando não somente conhecimento, mas também enriquecendo à experiência coletiva do Instituto. Já a transformação digital da cadeia de suprimentos de petróleo foi o foco, em 2023, da gerência de Apoio à Decisão e *Supply Chain*, liderada por Silvio Hamacher. O Grupo de Geofísica Computacional, liderado por Leticia Nogueira, ressaltou o fortalecimento de sua parceria, iniciada em 2003, com a gerência de Tecnologia Geofísica da Petrobras, com o desenvolvimento dos sistemas V302 e WebSintesi, esse último em colaboração com a equipe de Integração de Sistemas e Soluções Nativas de Nuvem do Tecgraf, liderada pela gerente Maria Julia Lima. A gerência de Engenharia Naval, liderada por Luiz Cristovão Coelho, destacou o trabalho para disponibilizar o sistema Biguá na Petrobras. Liderada por Frederico Abraham, a equipe de Computação Científica e Visualização, resalta o lançamento de uma nova versão do sistema Geresim, responsável pelo pré e pós-processamento de simulações numéricas de fluxo e de geomecânica de reservatórios na Petrobras.

O Instituto também desenvolveu em 2023 projetos nas áreas de Direito, Saúde e Esportes. Nesse ano, foi entregue a primeira versão do sistema *+Acordo*, uma solução de ODR (Online Dispute Resolution) desenvolvida para o TJRJ (Tribunal de Justiça do Estado do Rio de Janeiro), pela equipe de Integração de Sistemas e Soluções Nativas de Nuvem, em colaboração com a equipe do Projeto DANKE e o Legalité da PUC-Rio, o qual utiliza Inteligência Artificial para geração automática de propostas de acordo. Na área de Saúde, a gerência de Apoio à Decisão e *Supply Chain* implementou o projeto Fortalecimento da Atenção Primária em Populações Vulneráveis, em parceria com a FIOCRUZ, abordando áreas remotas e vulneráveis. A equipe realizou ainda projetos com a Pfizer e IDOR, que resultaram em uma plataforma analítica para controle de infecção hospitalar. Já na área de Esportes, a equipe Computação Científica e Visualização realizou novas entregas para a parceria com o Clube de Regatas do Flamengo e a Sports Power AI para o basquete do clube.

Em se tratando da produção acadêmica, os pesquisadores e gerentes do Tecgraf da PUC-Rio publicaram, ao logo do ano, cerca de 50 artigos em revistas técnico-científicas e apresentaram trabalhos em diversos eventos nacionais e in-

ternacionais como: International Conference on Enterprise Information Systems (ICEIS 2023), XIX Simpósio Brasileiro de Sistemas de Informação (SBSI 2023), International Conference on Web Information Systems Engineering (WISE 2023), International Conference on WWW/Internet (ICWI 2023), IV Seminário de Inteligência Artificial aplicada à Indústria do Petróleo, Conference on Graphics, Patterns and Images (SIBGRAPI 2023), The 18th International Congress of the Brazilian Geophysical Society, International Conference on Conceptual Modeling, International Conference on Web Information Systems and Technologies (WEBIST-2023), XLIV Ibero-Latin American Congress on Computational Methods in Engineering (CILAMCE 2023).

INSTITUTO DE MOBILIDADE E ENERGIAS SUSTENTÁVEIS - IMES

Em fevereiro de 2023, o Instituto de Mobilidade e Energias Sustentáveis (IMES) da PUC-Rio foi criado na continuidade das atividades do Centro de Desenvolvimento em Energia e Veículos (CDEV) do CTC. Na ocasião, o Prof. Florian Alain Yannick Pradelle, do Departamento de Engenharia Mecânica da PUC-Rio, assumiu o cargo antes ocupado pelo seu fundador, Prof. Sérgio Leal Braga, docente do mesmo Departamento. Assim, o IMES da PUC-Rio reúne uma equipe multidisciplinar com técnicos, mestres e doutores com saberes e competências dos diversos campos das Engenharias e áreas correlatas. O Instituto tem por missão ser um instituto de inovação e desenvolvimento na produção e na conversão de energia com aplicações em geração de eletricidade e mobilidade, preparado para atender à indústria automotiva e empresas de energia em geral.

O Instituto possui assim diversos projetos patrocinados aplicados à cadeia de valor das energias sustentáveis, descarbonização e eficiência energética e Indústria 4.0, com destaque para parcerias com a Petrobras, Shell, Energy Assets do Brasil, Câmara de Comércio e Indústria Brasil-Alemanha (AHK) e o programa Rota 2030.

Em 2023, o IMES concluiu os trabalhos de três projetos articulados em torno da economia da hidrogênio. O primeiro, desenvolvido em parceria com o Grupo de Estudos do Setor Elétrico (GESEL) da UFRJ, com os recursos da ANEEL da Energy Assets do Brasil, consistiu no desenvolvimento de uma plataforma de análise da produção, transporte e uso do Hidrogênio dentro do contexto nacional. Os resultados confirmaram o potencial do Brasil e apontaram para os desafios do setor. O segundo, com vertentes numéricas e experimentais, recebeu recursos do mesmo patrocinador e permitiu avaliar a viabilidade técnica e econômica, assim como os benefícios ambientais, do uso de reformadores e células a combustível usando gás natural em sistemas híbridos com painel solar e armazenamento com baterias. A tecnologia ainda precisa amadurecer para se tornar competitiva, mas o estudo apontou algumas conjecturas locais mais propícias para uma rápida implementação. O terceiro projeto consistiu na substituição parcial de diesel co-

mercial por hidrogênio em um veículo pesado. Com o apoio financeiro da iniciativa iH2 da Câmara de Comércio e Indústria Brasil-Alemanha (AHK) e o suporte da Mercedes Benz, os testes experimentais permitiram quantificar os benefícios ambientais dessa substituição. Nessa mesma temática, um projeto do programa Rota 2030, realizado em conjunto com o Instituto de Pesquisas Energéticas e Nucleares (IPEN), Stellantis, Mercedes Benz, Bosch, Ipiranga e Umicore, está em andamento e visa avaliar os ganhos de desempenho e ambientais de motores a combustão interna (MCI) pela injeção de hidrogênio produzido a bordo, a partir da reforma de bioetanol. Essa rota pode ser um diferencial para o Brasil, que já possui uma cadeia produtiva do etanol consolidada.

Vale destacar dois projetos em andamento aplicados à mobilidade. O primeiro é patrocinado pela Petrobras com recursos da ANP e estuda a deterioração térmica e química de catalisadores em veículos com uso de gasolina e de etanol para as futuras fases do PROCONVE, com o desenvolvimento de uma bancada para a avaliação de envelhecimento de catalisadores. O segundo, patrocinado pela Shell com recursos da ANP e com as parcerias da Raizen e da Ouro Nova, avalia rotas tecnológicas distintas de combustíveis, de forma a buscar a redução das emissões de gases de efeito estufa e do consumo de combustíveis fósseis, assim como aumentar a eficiência dos motores de propulsão marítima com foco nas operações offshore. Essas rotas poderão ser analisadas a diferentes escalas, desde estudos fundamentais das propriedades até o uso em motores com medição de emissão, desempenho e durabilidade, passando por estudos da combustão em uma máquina de compressão rápida. Essa pesquisa está acoplada a um projeto de infraestrutura que reforça as competências e o potencial do Instituto em lidar com as problemáticas do setor de mobilidade.

Em 2023, o trabalho *Influência do Teor de Enxofre da Gasolina Brasileira nas Emissões Veiculares de Poluentes Legislados*, fruto da parceria do Instituto com a Petrobras, recebeu a menção honrosa no XXX Simpósio Internacional de Engenharia Automotiva - O Brasil e o Futuro Sustentável da Mobilidade, realizado entre os dias 16 e 17/08/2023.

Ao longo do ano, as pesquisas do IMES da PUC-Rio geraram artigos em renomadas revistas técnico-científicas e participaram e/ou apresentaram trabalhos em diversos eventos nacionais e internacionais como o SAE Brasil 2023 Congress, 24º Congresso Brasileiro de Engenharia Química (24º COBEQ), 27th Brazilian Congress of Thermal Sciences and Engineering (COBEM 2023), XXX Simpósio Internacional de Engenharia Automotiva (SIMEA 2023) e 36th International Conference on Efficiency, Cost, Optimization, Simulation and Environmental Impact of Energy Systems (ECOS 2023). Adicionalmente, o IMES foi convidado a fazer uma apresentação nos eventos seguintes: Hidrogênio Verde: Fazendo a ponte entre o setor acadêmico e o setor privado na América Latina, da rede setorial GADeR-ALC da GIZ: o Workshop de Descarbonização na Indús-

tria Naval e Offshore da Sociedade Brasileira de Engenharia Naval (SOBENA), e HYDROGEN EXPO South America 2023, organizada pela Câmara de Comércio e Indústria Brasil-Alemanha (AHK).

Por fim, a equipe do IMES promoveu no mês de abril de 2023 o lançamento do livro *A Economia do Hidrogênio: Transição, descarbonização e oportunidades para o Brasil*. A obra aborda as perspectivas de desenvolvimento da economia de hidrogênio de baixo carbono no Brasil, reunindo resultados das considerações e análises de uma equipe multidisciplinar de pesquisadores do GESEL (Grupo de Estudos do Setor Elétrico), da UFRJ, e do IMES da PUC-Rio. O IMES também contribuiu ao evento Transição Energética do Instituto ECOA que ocorreu nos dias 30 de maio e 01 de junho, como um dos curadores e com a presença de palestrantes e moderadores de alguns painéis.

INSTITUTO GÊNESIS

A equipe realizou, em 2023, um novo ciclo de planejamento estratégico do Gênesis seguindo o planejamento feito pela Universidade. O planejamento apontou para objetivos estratégicos que se desdobraram em um plano de ação.

Uma das primeiras ações de 2023 seguiu na direção de modernizar a identidade visual e a comunicação do Gênesis. Nesse sentido, foram desenvolvidos nova identidade e processo de comunicação. Em seguida, foi elaborado um novo site, com maior usabilidade para o empreendedor com potencial para incubar.

Do ponto de vista de governança, para aumentar a interlocução com agentes relacionados, foram criados dois comitês, um de alunos e outro de investidores que passaram a ter reuniões mensais no segundo semestre do ano.

Em relação às empresas incubadas, o Gênesis atingiu sua capacidade máxima de empresas residentes no fim do ano, contando ainda com incubadas virtuais, somando 43 empresas.

Além disso, foram apoiados e desenvolvidos projetos relacionados às atividades de empreendedorismo e desenvolvimento de *startups* como: o PEI (Programa de Empreendedorismo de Impacto) financiado pela FAPERJ; o Doutor Empreendedor também da FAPERJ; o projeto do parque tecnológico Finep/PUC-Rio e um projeto de apoio a uma incubadora na Rocinha (projeto Jump). Adicionalmente, foram realizadas 350 horas de consultoria para as empresas incubadas e foram realizados 28 eventos ao longo do ano, que contaram com mais de 1700 participações.

INSTITUTO ECOA PUC-RIO

A identidade ECOA surgiu em 2017, com a ousada proposta de desafiar as fronteiras físicas e lógicas da Universidade, experimentando novos modelos

de interação da PUC-Rio com o mercado e sociedade. Pelos palcos do ECOA PUC-Rio passaram centenas de palestrantes renomados, compartilhando suas vivências e aprendizados. Durante a pandemia, o palco se somou a uma plataforma desenvolvida para ecoar para toda a sociedade conhecimentos de diferentes departamentos e unidades da Universidade e de seus convidados, referências em inúmeras áreas.

Em março de 2023, o Instituto ECOA PUC-Rio foi formalizado, pela portaria 34/2023, convergindo diferentes programas, projetos e competências multidisciplinares da Universidade, adquirindo autonomia para exercer suas atividades de forma autossustentável, em alinhamento com a governança, identidade e missão da Universidade.

O propósito do ECOA é transformar a vida das pessoas e a realidade das organizações pela inovação. Para tanto, o Instituto promove a inovação aberta e um ecossistema de cocriação para a Universidade e seus parceiros.

Em 2023, fiel a suas origens, o ECOA apoiou dois importantes eventos na Universidade: o Fórum Amazonizar, um primeiro passo de inserção da PUC-Rio no processo de geração de conhecimento sobre a Floresta Amazônica, e o evento Transição Energética, que fomentou o debate qualificado em torno desse tema, contando com a participação de pesquisadores da PUC-Rio e representantes de grandes empresas, totalizando quatro dias de evento, cerca de 80 palestrantes e mais de 1.200 participantes inscritos. Esse conteúdo segue ecoando no digital. Nesse mesmo ano, o Instituto registrou, com apoio da AGI, sua plataforma de vídeos e realizou seu primeiro licenciamento, para a Companhia de Jesus, que faz uso em seu portal Discern.

Outra importante engrenagem do Instituto ECOA PUC-Rio são os seus programas de inovação tecnológica, que utilizam metodologia de ensino e aprendizado baseada na solução de desafios reais. Os programas transformaram a vida de mais de mil alunos de graduação, de diferentes cursos e universidades ao longo dos anos, oferecendo bolsas e oportunidades diferenciadas para a evolução em suas carreiras. Ao longo de 2023, o Instituto realizou três programas: o *Developer Academy* em parceria com a Apple, o *Ignição* em parceria com a Petrobras e o *IdeiaGlobo*, em parceria com a Globo. Ao todo foram 90 participantes e 179 soluções criadas. A renovação de contratos assegurou novas edições do *Developer Academy* e *Ignição* e uma nova frente, o *TIC em Trilhas*, cujo foco é empregabilidade e geração de renda.

Ainda dentro de seu eixo de programas, em 2023, o ECOA lançou programas para fomentar o surgimento de *startups* de base tecnológica, aproveitando seu ecossistema e visando amplificar seu impacto. São eles: o Decola, que funciona como uma *venture builder*, e o Startup Camp, que oferece uma imersão de curta duração com workshops, mentorias e atividades práticas para o desenvolvimento de propostas de produtos digitais inovadores.



No eixo de projetos, nossos times de Pesquisa e Desenvolvimento (P&D) foram essenciais para seguirmos desbravando o estado da arte em projetos envolvendo tecnologias digitais, como Inteligência Artificial e *Blockchain*, e continuarmos entregando resultados de alto valor para parceiros estratégicos, sempre com times multidisciplinares que nos levam a resultados diferenciados.

Cabe destacar o resultado de dois projetos desenvolvidos pelo Instituto ECOA PUC-Rio em parceria com a Petrobras, o *GeoqView* e o Sensoriamento Remoto, que foram destaques no Prêmio ANP de 2023. Ao mesmo tempo, não podemos esquecer de comentar sobre os avanços em *Blockchain* que estamos alcançando em nossa colaboração com o Consorcio de Libra, assim como, da importância de avançarmos com o desenvolvimento de soluções de Inteligência Artificial para o Tribunal de Justiça do Rio de Janeiro, em parceria com o LIRA (Laboratório de Inteligência e Robótica Aplicada) e com o TecGraf. Esse amplo portfólio coloca o ECOA como uma das principais unidades da PUC-Rio no que se refere à execução de projetos.

Dando continuidade à parceria com a Escola de Negócios da PUC-Rio, foi iniciado em 2023 a quarta edição da pós-graduação *latu sensu Master in Digital Transformation*, com 40 alunos.

Sem dúvida, 2023 foi um ano de estruturação e planejamento para o Instituto ECOA PUC-Rio, que termina com a perspectiva de relevante crescimento nos anos que se seguem.

VICE-REITORIA DE DESENVOLVIMENTO E INOVAÇÃO

A Coordenação Central de Projetos Patrocinados (CCPP) se reestruturou para melhorar a eficiência na gestão e prestação de contas dos projetos de P&D financiados. Em parceria com a FPLF, centralizou a gestão para simplificar processos para coordenadores de projetos.

A Coordenação Central de Desenvolvimento e Integração (CCDI) geriu os espaços laboratoriais e coordenou a implantação do Espaço Francisco. Criou um banco de dados de 130 laboratórios de P&D e lançou uma plataforma *web* para oferta de serviços.

A Coordenação Central de Parcerias e Inovação (CCPIN) inaugurou a Casa de Inovação e realizou a Jornada de Inovação, fortalecendo relações consulares, especialmente com a China e a Noruega, e apoiando a reestruturação da Associação dos Antigos Alunos.

A Agência de Inovação PUC-Rio (AGI) revisou sua identidade visual e ampliou seu portfólio de patentes e marcas. Atendeu a 25 comunicações de invenções e retomou o projeto de Transferência de Tecnologia, gerando novas receitas.

O Tecgraf desenvolveu soluções para a indústria, lançou o TWIST para capacitar desenvolvedoras e comemorou os 30 anos da Linguagem Lua. Realizou

diversos projetos com a Petrobras, incluindo o *Ativo 360*, e entregou sistemas inovadores para o TJRJ e projetos na Saúde.

O Instituto de Mobilidade e Energia Sustentável (IMES) conduziu projetos relacionados à economia do hidrogênio e mobilidade sustentável, incluindo parcerias com Petrobras e Shell. Publicou artigos e participou de conferências nacionais e internacionais.

O Instituto Gênesis realizou planejamento estratégico, modernizou sua comunicação e alcançou a capacidade máxima de incubação com 43 empresas. Desenvolveu programas de empreendedorismo e realizou 28 eventos com mais de 1700 participações.

Formalizado em 2023, o Instituto ECOA promoveu inovação aberta e organizou eventos como o Fórum Amazonizar e o Transição Energética, reforçando a missão de transformar vidas e organizações através da inovação.

Prof. Marcelo Gattass

Vice-Reitor de Desenvolvimento e Inovação



Vice-Reitoria para Assuntos de Extensão e Estratégia Pedagógica – VREEP

Rua Marquês de São Vicente, 225
Edifício da Amizade, Ala Kennedy, 2º andar
Gávea – Rio de Janeiro – RJ – Brasil – CEP: 22451-900
Telefones: 55 21 35271134 | 1619
E-mail: vreep@puc-rio.br | Site: www.puc-rio.br/sobrepuc/admin/vreep/

Administração
Central

A Vice-Reitoria de Extensão e Estratégia Pedagógica (VREEP) é o órgão da administração central da Universidade responsável por:

- Implementar e promover a Política de Extensão da Universidade, indissociavelmente vinculada ao ensino e à pesquisa, em consonância com o Marco Referencial.

- Contribuir para a efetivação da função social da Universidade com vistas à promoção de todos.

- Potencializar caminhos interdisciplinares extensionistas na Universidade e, em colaboração com a Vice-Reitoria para Assuntos de Desenvolvimento e Inovação, entre a Universidade e diferentes segmentos, articulando redes e parcerias.

- Examinar as propostas de convênios com entidades que ofereçam campo de aplicação para as atividades de extensão dos Centros, emitindo parecer a ser enviado aos órgãos superiores.

- Implementar, acompanhar e avaliar, em estreita colaboração com a Vice-Reitoria para Assuntos Acadêmicos, a inclusão e a oferta de disciplinas e atividades extensionistas nos projetos pedagógicos dos cursos de graduação e dos programas de pós-graduação, assim como as estratégias pedagógicas extensionistas a serem adotadas.

- Reconhecer e estimular o desenvolvimento de estratégias pedagógicas inovadoras em consonância com as constantes transformações vivenciadas na contemporaneidade, em especial nas relações ensino-aprendizagem.

- Promover a formação continuada de gestores, professores e funcionários, a partir do desenvolvimento de estratégias pedagógicas inovadoras e extensionistas que incentivem e reconheçam a autonomia do estudante na interação com a sociedade, com os contextos locais, com os saberes e fazeres populares, para a problematização da realidade e para a busca de soluções em conjunto com a sociedade.

- Estimular o desenvolvimento de ações, a produção e a divulgação acadêmica, científica e tecnológica dedicada às atividades de extensão da univer-

sidade, reconhecendo-as nos processos de avaliação de gestores, professores, funcionários e alunos.

- Estabelecer e supervisionar, por si ou por unidades especializadas, em colaboração com a Vice-Reitoria de Infraestrutura, o sistema de comunicações sobre a Política de Extensão da Universidade.

- Colaborar com a Vice-Reitoria para Assuntos Comunitários e de Cultura no planejamento estratégico das ações de Responsabilidade Social, desenvolvidas por alunos, funcionários e professores, como trabalho voluntário.

- Estabelecer e supervisionar o planejamento estratégico referente às unidades constitutivas da VREEP e à execução dos serviços delas decorrentes.

- Auxiliar, por meio das unidades de educação a distância (CCEAD), o planejamento e execução dos cursos de graduação a distância, vinculados a Vice-Reitoria para Assuntos Acadêmicos, no que tange à inovação em estratégias pedagógicas e à política extensionista.

- Promover e supervisionar a oferta de cursos livres, eventos, projetos e afins pelas unidades constitutivas da VREEP.

- Participar das reuniões do Conselho Universitário.

- Participar das reuniões do Conselho de Ensino e Pesquisa.

- Presidir as Comissões internas de Extensão e Inovação em Estratégia Pedagógica vinculadas a VREEP.

VICE-REITORA

Profa. Jackeline Lima Farbiarz

E-mail: jackeline@puc-rio.br

EQUIPE DE GABINETE

Eliane Albernaz Lemos (a partir de abril)

Rafael Trota de Carvalho (a partir de abril)

Lucas Brazil Sousa - Estagiário

Coordenações

COORDENAÇÃO CENTRAL DE INOVAÇÃO EM ESTRATÉGIA PEDAGÓGICA – CCIEP

Localização: Rua Marquês de São Vicente, 225
Edifício da Amizade, Ala Kennedy, 2º andar
Gávea – Rio de Janeiro – RJ – Brasil – CEP: 22451-900
Telefone: 55 21 35272300
E-mail: cciep@puc-rio.br

COORDENADORA

Profa. Roberta Portas Gonçalves Rodrigues - DAD

E-mail: robertaportas@puc-rio.br

Data de Posse: 08/02/2023

Número da portaria: nº 10/2023

EQUIPE

Andrea Oliveira da Silva (a partir de abril)

E-mail: andreao@puc-rio.br

COORDENAÇÃO CENTRAL DE EDUCAÇÃO A DISTÂNCIA – CCEAD

Localização: Rua Marquês de São Vicente, 225
Edifício Padre Leonel Franca, 2º andar
Gávea – Rio de Janeiro – RJ – Brasil – CEP: 22451-900
Telefones: 55 21 35271554 | 1555 | 1456 | Fax: 55 21 35271132
Site: www.ccead.puc-rio.br

COORDENADOR

Prof. Gustavo Robichez de Carvalho (até junho)

E-mail: robichez@puc-rio.br

EQUIPE

Amanda de Lima Alencar (a partir de julho)

Ana Luiza Ferreira Portes

Cláudio Coelho Perpétuo (até setembro)

Eduardo Quental Moraes

Gianna Oliveira Bogossian Roque

João Ariel Moreira Perpétuo

Luiz Claudio Galvão de Andrade

Rafael Ribeiro Farias da Costa

Renato Gonçalves de Araújo

Thays Christina Lopes Leite da Cruz

Unidades Complementares e Órgãos Vinculados

NÚCLEO DE ESTUDO E AÇÃO MUNDO DA JUVENTUDE – NEAM

Localização: Rua Marquês de São Vicente, 225
Edifício Cardeal Leme, sobreloja
Gávea – Rio de Janeiro – RJ – Brasil – CEP: 22451-900
Telefone: 55 21 35271368
E-mail: neampucr@puc-rio.br | Site: www.neam.puc-rio.br

DIRETORA

Marina Lemette Moreira

E-mail: marinamoreira@puc-rio.br

EQUIPE

Aline Almeida de Sousa (até fevereiro)
Ana Cristina Gomes de Xerez
Carolina Cardoso do Carmo
Davison da Silva Coutinho
Fernando Morales Mattos

NÚCLEO INTERDISCIPLINAR DE MEIO AMBIENTE – NIMA

Localização: Rua Marquês de São Vicente, 225
Casa 5
Gávea – Rio de Janeiro – RJ – Brasil – CEP: 22451-900
Telefones: 55 21 35271462
E-mail: juliana-nima@puc-rio.br | Site: www.nima.puc-rio.br

DIRETOR

Prof. Marcelo Motta de Freitas - GEO
E-mail: marcelomotta@puc-rio.br

EQUIPE

Daise dos Santos Mendonça
Juliana da Silva
Roosevelt Fideles de Souza

INSTITUTO INTERDISCIPLINAR DE LEITURA – IILER

Localização: Rua Marquês de São Vicente, 225
Cátedra Unesco de Leitura PUC-Rio
Gávea – Rio de Janeiro – RJ – Brasil – CEP: 22451-900
Telefones: 55 21 35271960 | E-mail: iiler@catedra.puc-rio.br
Site: iiler.puc-rio.br/portal/
Site: www.catedra.puc-rio.br

DIRETORA

Gilda Maria de Almeida Rocha Borges de Carvalho
E-mail: gilda@puc-rio.br

EQUIPE

Helber Augusto de Paiva
Nadia Yunes Barbosa da Silva
Viviane Aparecida Moreira Silva

Balanco do Ano

Depois de dedicar o segundo semestre de 2022 ao mapeamento das diferentes ações de extensão tradicionalmente realizadas pela Universidade em diferentes segmentos e ao, conseqüente, desenvolvimento da Regulamentação da Extensão nos cursos de graduação da universidade, o primeiro semestre de



2023 foi dedicado à aprovação do Plano de Extensão em todos os Projetos Pedagógicos dos cursos de graduação no Conselho de Ensino e Pesquisa. Com a aprovação iniciou-se o processo de implantação do Plano de Extensão da PUC-Rio em cada curso de graduação ao longo do semestre em atenção à Resolução nº 7 MEC/CNE/CES, de 18 de dezembro de 2018.

Como premissa para a implantação, foram realizadas reuniões conceituais e técnicas junto à coordenação central de graduação, coordenações setoriais e departamentais, aos professores de graduação e à equipe técnica do SAU. O objetivo foi o de fortalecer ser pressuposto no Plano de Extensão a sua ancoragem no Marco Referencial da Universidade, sobretudo nas premissas: indissociabilidade ensino, pesquisa, extensão; interação com a sociedade e formação integral de um cidadão crítico e responsável. Como ação constante, buscou-se viabilizar a implantação que dialogasse com o SAU, a fim de garantir a certificação dos créditos cumpridos pelos alunos.

Ao longo de 2023, a implantação vem consolidando um Plano desenhado para propiciar ao estudante de graduação o vivenciar de um percurso formativo desenhado para que ele caminhe com senso de responsabilidade e de participação social ao longo de disciplinas com carga horária extensionista.

O ano de 2023 também foi dedicado à assinatura de Convênios, ao encontro de Fomentos e ao desenvolvimento de Projetos Extensionistas, com destaque para:

- No âmbito do meta-projeto Gávea do Rio - Convênio com o Instituto Francisco. Finalidade: contribuir para ações em torno das escolas públicas de ensino fundamental da Gávea.
- No âmbito do meta-projeto Gávea do Rio - Termo aditivo com o Instituto Francisco para o projeto Gávea Fraterna. Finalidade: ações em torno das escolas públicas da Gávea, seus estudantes, famílias e comunidades. A ser implementado em escolas públicas de ensino fundamental localizadas no entorno da Gávea. (coordenação do projeto: prof. Marcelo Burgos)
- No âmbito do meta-projeto Amazonizar - Convênio com o Museu Marajó. Finalidade: ações de pesquisa e extensão (coordenação do projeto: prof. Jorge Lopes dos Santos).
- No âmbito da PUC-Rio - representação VREEP no convênio SUSTCOM - Sustentabilidade Humana, Social e Ambiental.
- Junto ao Santander Universidades - abertura de edital para projeto Juventude empreendendo futuros. (coordenação do projeto: profs. Jackeline Lima Farbiarz e Pe. Anderson Antonio Pedroso S.J.).
- Junto à Vice-Reitoria Administrativa - assinatura de seguro para acidentes para todo o corpo discente em situação de atividade de extensão (organização Vice-Reitoria Administrativa).

- Junto à Capes - elaboração Projeto de Extensão para Pós-Graduação - PROEXT/Capes (coordenação de projeto: Nilza Rogéria de Andrade Nunes)

Em ordem cronológica reunimos informações relevantes sobre participação em eventos de extensão, acadêmicos, culturais e comunitários organizados pela VREEP, por órgãos da PUC-Rio e/ou instituições externas:

Data: 25/04/2023

Roda de Conversa Ensino, Pesquisa e Extensão, com a ADPUC.

Organização: Associação de Docentes da PUC-Rio – ADPUC

Data: 18/05/2023

Abertura Jornada Universitária Respeito à Diversidade Eixo Extensão. Temática abordada na disciplina O Humano e o Fenômeno Religioso no eixo Extensão.

Organização: Setor de Cultura Religiosa do departamento de Teologia da PUC-Rio

Data: 19/05/2023

Abertura evento Nossas Memórias em Histórias e Imagens. Extensão junto a favela da Rocinha e ao Morro da Providência.

Organização: Instituto Interdisciplinar de Leitura - iiler

Data: 24/05/2023

Abertura Seminário Ensino de História e Projetos de Extensão.

Organização: Departamento de História

Data: de 13/06 até 16/06/2023

Abertura XXIX Semana do Meio Ambiente da PUC-Rio teve como tema Florestania e Cidadania.

Organização: Núcleo Interdisciplinar de Meio Ambiente da PUC-Rio - NIMA e Instituto Pro Bono Brasil

Data: de 19/06 até 23/06/2023

Semana de Direitos Humanos 2023

Organização: Pastoral Universitária Anchieta

Data: 27/06/2023

Conferência 43 Anos do NEAM.

Organização: Núcleo de Estudo e Ação Mundo da Juventude - NEAM

Data: 05 e 07/07/2023

Organização conjunta da Conferência internacional anual da Critical Edge Alliance, no Marrocos, com representação do corpo discente e docente, coordenação de oficina e apresentação de exposição artístico-cultural.

Data: 30/07/2023

Palestrante na Arena Universitária da Expo Favela Innovation. Mesa Universidade como executora de políticas públicas: O caso Rocinha, Favela Inteligente.

Organização: Central Única das Favelas e Favela Holding

Data: 13 a 30/07/2023

Participação da equipe de oito estudantes dos cursos de Letras, Engenharia Civil, História, Biologia e Psicologia e dois professores na Operação Guaiurus, do Projeto Rondon, no Município de Bonito/MS.

Organização: Ação interministerial coordenada pelo Ministério da Defesa

Data: 28 a 31/08/2023

5° Semana das Comunidades

Organização: SUSTCOM (parceria entre a Arquidiocese do Rio de Janeiro e a PUC-Rio)

Data: 30/08/2023

Evento De 54 para 90 vezes favela.

Evento de incorporação de 36 novos projetos ao Plano Integrado de Saúde nas Favelas RJ que reúne as instituições apoiadoras Fiocruz/ PUC-Rio/ UFRJ/ Uerj/Abrasco/ SBPC e Alerj.

Data: 06/09/2023

PUC-Rio selecionada para participar do Projeto Rondon no estado de Sergipe. Operação MANGABEIRAS, a ser realizada em janeiro de 2024.

Organização: Ação interministerial coordenada pelo Ministério da Defesa

Data: 21 e 22/09/2023

Seminário Assessoria Técnica em Habitação de Interesse Social no Brasil: conquistas, desafios e perspectivas.

Organização: Departamento de Arquitetura e Urbanismo da PUC-Rio

Data: 25 a 28/09/2023

XIV Semana de Cultura Religiosa PUC-Rio

Tema - Liberdade: caminhos de encontros e desencontros.

Organização: Setor de Cultura Religiosa do departamento de Teologia da PUC-Rio

Data: 8/11/2023

VIII Encontro Institucional do PIBID e III Encontro Institucional de Residência Pedagógica da /PUC-Rio.

Organização: Coordenação de Licenciatura e Coordenação de Residência Pedagógica, setores da Coordenação Central de Graduação da PUC-Rio

Data: 13/11/2023

VII Semana Preparatória para o Dia Mundial do Pobre. Live Campanha da Fraternidade 2024

Organização: SUSTCOM (parceria entre a Arquidiocese do Rio de Janeiro e a PUC-Rio)

Data: 13/11/2023

DIA DONUT GLOBAL

Palestrante no Seminário do Dia de celebração de ação local e conexão global pela Economia Donut e Economia de Francisco e Clara.

Organização: Donut Brasil, PUC-Rio, Instituto Livmund e Socialcontemporâneo

Data: 11/2023

Abertura, apoio e coordenação de mesas no III Seminário de Extensão Universitária da PUC-Rio: compartilhando saberes e experiências, organizado pelo Instituto de Estudos Avançados em Humanidades.

Organização: IEAHu, CCS e CTCH

Por fim, resumimos as principais ações desenvolvidas pelos Núcleos/Institutos sobre nossa gestão:

a. Núcleo de Estudos e Ação Mundo da Juventude (NEAM):

Formação integral:

- Mais de 280 jovens aprovados em cursos e oficinas.
- 47 jovens ingressaram no programa Jovem Aprendiz.

- 3 jovens aprovados no vestibular da PUC-Rio.
- 9 jovens contratados pela PUC-Rio.
- 1 ex-aluno obteve o título de doutor em Design.

Sustentabilidade:

- Colônia de férias Tempo de Criançar.
- Curso Jovens Profissionais do Audiovisual.
- Aulas de papel reciclado na Escola Municipal Christiano Hamann.

b. Instituto Interdisciplinar de Leitura - iiLer/Cátedra UNESCO de Leitura:

Formação de Leitores:

- 7 cursos em parceria com a CCEC, com 213 inscritos.
- Cursos e oficinas para funcionários, jovens do NEAM e comunidade.
- Doação de livros para projetos de leitura.

Selo Cátedra 10:

- 57 livros receberam o Selo Cátedra 10 em 2022.
- Convênio com o Município de Pombal, Portugal, para intercâmbio de livros.
- Doação de 600 livros para projetos de leitura.

Eventos:

- II Jornada de Literatura Infantil e Juvenil da PUC-Rio.
- III Seminário Comemorativo do Dia Internacional de Educação em Prisões.

c. Núcleo Interdisciplinar de Meio Ambiente (NIMA):

Projetos de pesquisa e extensão:

- INFRACIDADES: Conclusão da pesquisa sobre cidades inteligentes e publicação de 4 livros.
- Plano de Manejo do Parque Natural Municipal de Volta Redonda: Mapear, diagnosticar e planejar a unidade de conservação.



Projetos no Campus da PUC-Rio:

- Campus Educativo: Criação de conteúdos didáticos sobre questões ambientais do campus.
- Praça do Mangue: Inauguração de nova área de lazer e convívio com foco na infiltração de água.
- Plano Integrado do Campus Principal: Integração do grupo de trabalho para o planejamento do campus.

Redes e eventos:

- AUSJAL: Participação na Rede de Ambiente e Sustentabilidade da Associação de Universidades Confiadas a Companhia de Jesus na América Latina.
- Semana do Meio Ambiente: Coordenação da 29ª edição do evento, com o tema Florestania e Cidadania.

Projetos de comunicação e educação ambiental:

- Rotas da Gávea: Instalação de Beacons com conteúdo científico sobre pontos de interesse ambiental no campus.
- Jornadas Ecológicas: Realização atividades de educação ambiental para crianças e adolescentes.

Resultados:

- Publicação de 4 livros.
- Elaboração do Plano de Manejo do Parque Natural Municipal de Volta Redonda.
- Inauguração da Praça do Mangue.
- Participação em eventos internacionais.
- Realização da 29ª Semana do Meio Ambiente.
- Implementação do projeto Rotas da Gávea.
- Atendimento a 200 estudantes com o projeto Jornadas Ecológicas.

d.Coordenação Central de Educação a Distância - CCEAD:

Graduação:

- Mais de 3.150 inscrições de alunos em disciplinas desenvolvidas e oferecidas na modalidade a distância (EAD).

- Mais de 3.200 inscrições de alunos em diferentes disciplinas como apoio ao presencial (remotas).

Disciplinas totalmente a distância (implementação, suporte e acompanhamento)

- SOC1205 - Política I (2 turmas)
- SOC1101 - Aventura Sociológica (4 turmas)
- CRE1200 - O Humano e o Fenômeno Religioso (9 turmas)
- CRE1227 - O Cristianismo (8 turmas)
- CRE1141 - Ética Cristã (8 turmas)
- CRE1175 - Ética Socioambiental e Direitos Humanos (8 turmas)
- FIL1000 - Introdução à Filosofia (12 turmas)
- HIS1605 - História Econômica, Política e Social Do Brasil (2 turmas)

Pós-Graduação:

- Mais de 900 participantes em 50 eventos de provas e avaliações de 15 departamentos/unidades para seleções de Mestrado e Doutorado.
- Mais de 300 alunos realizaram provas de nivelamento de idiomas (Inglês, Espanhol, Francês, Alemão e Chinês).
- Mais de 300 alunos realizaram provas de nivelamento de Português.
- Especialização em Formação Política para Cristãos Leigos oferecido na modalidade a distância, em parceria com o Departamento de Teologia da PUC-Rio - 70 alunos cadastrados.

Apoio técnico à Coordenação Central de Educação Continuada:

- Apoio ao uso do Ambiente de Aprendizagem On-line e Zoom para cursos de Educação Continuada, com mais de 75.000 inscrições em 2550 turmas.
- Suporte técnico para alunos, professores e secretários dos cursos oferecidos, tanto no uso do Zoom como do Moodle.
- Solução para gravação de aulas e disponibilização em servidor streaming para os cursos e turmas oferecidos.

Ambientes tecnológicos:

Aulas ou reuniões por videoconferência:

- Mais de 70.000 aulas ou reuniões agendadas
- Mais de 650.000 horas de reunião

- Mais de 638.000 Participantes
- Aproximadamente 33 TB de vídeo armazenado dos professores no Vimeo (streaming)

Ambiente de Aprendizagem On-line (Moodle)

- Mais de 16.000.000 de visualizações de páginas
- Média de 650 sessões distintas por dia (usuários únicos)
- Pico de 109.000 visualizações em um dia (24/abr./2023)
- Mais de 5.300 turmas criadas por período (graduação, mestrado e doutorado)
- Mais de 1.600 turmas ativas por período, com conteúdo e atividades

Canal de Atendimento (CCEAD)

- Mais de 2.600 chamados de suporte
- Mais de 550 horas de atendimento

Infraestrutura, desenvolvimento e processos de apoio

- Atualização da plataforma, customização, desenvolvimento de recursos adicionais e instalação de plugins para o Ambiente de Aprendizagem On-line (Moodle).
- Otimização e aprimoramento de performance e infraestrutura de servidores.
- Desenvolvimento de solução piloto de e-Portfólio integrado ao Moodle para alunos (IAG e outros).
- Aprimoramentos e customizações para melhoria da experiência do usuário na nova versão do Moodle.

Profa. Jackeline Lima Farbiarz
Vice-Reitora de Extensão e Estratégia Pedagógica

Vice-Reitoria para Assuntos de Infraestrutura e Serviços – VRIS

Rua Marquês de São Vicente, 225
Edifício da Amizade, Ala Frings, sala 101F
Gávea – Rio de Janeiro – RJ – Brasil – CEP: 22451-900
Telefone: 55 21 3527 1045 |E-mail: vrinfra@puc-rio.br
Site: www.puc-rio.br/sobrepucc/admin/vrinfra

A Vice-Reitoria de Infraestrutura e Serviços é o órgão executivo que orienta, coordena e fiscaliza a infraestrutura física e lógica da Universidade.

ORGANOGRAMA

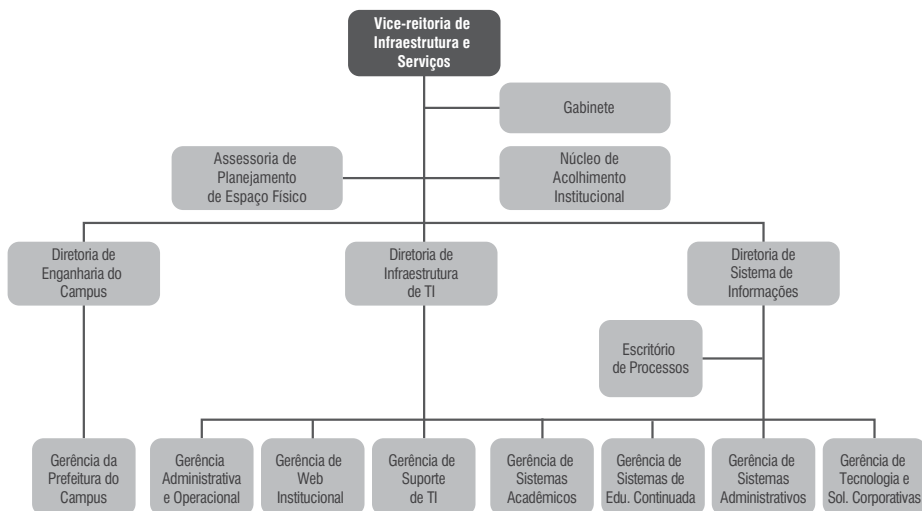

VICE-REITOR

Prof. Luiz Fernando Campos Ramos Martha
E-mail: lfm@puc-rio.br

GABINETE

Ana Maria Ribeiro da Silva - Assessora da Vice-Reitoria de Infraestrutura e Serviços
E-mail: aribeiro@puc-rio.br

ASSESSORIA DE PLANEJAMENTO DE ESPAÇO FÍSICO

Prof. Felipe Rangel Carneiro - Assessor de Planejamento de Espaço Físico (a partir de abril)
E-mail: feliperangel@puc-rio.br

NÚCLEO DE ACOLHIMENTO INSTITUCIONAL – NAI

Localização: Rua Marquês de São Vicente, 225
Edifício Cardeal Leme – Térreo
Gávea – Rio de Janeiro – RJ – Brasil – CEP: 22451-900
Telefones: 55 21 35271900

COORDENADORA

Carolina Pucci Santos
E-mail: carolinapucci@puc-rio.br

EQUIPE

Alycia Oliveira Teofilo
Amara Lucia Bernardo Nogueira Dantas Maia
Ana Carolina de Oliveira do Nascimento
Francisco Gustavo Lira Rodrigues
Francisco Welbe Pinho de Oliveira
Leonardo Santos Marques
Lucas do Nascimento Souza
Shirlei Rangel Danon (a partir de fevereiro)
Walmyr Gonçalves da Silva Junior

Diretorias e Gerências

DIRETORIA DE ENGENHARIA DO CAMPUS

DIRETOR

Prof. Moisés Henrique Szwarcman
E-mail: moises@ele.puc-rio.br

GERÊNCIA DA PREFEITURA DO CAMPUS

Localização: Rua Marquês de São Vicente, 225
Edifício da Amizade, Ala Frings, sobreloja
Gávea – Rio de Janeiro – RJ – Brasil – CEP: 22451-900
Telefone: 55 21 35271662

GERENTE

Paulo Gustavo Mota Gomes
E-mail: paulogustavo@puc-rio.br

EQUIPE

Coordenação

Administrativa **Adriana Ginú da Silva Cruz**
E-mail: adriginu@puc-rio.br

Coordenação de

Manutenção **Roberto José Correa**
E-mail: rcorrea@puc-rio.br

Coordenação de

Parqueamento **Fernanda Mota Gomes**
E-mail: fernandamg@@puc-rio.br

Coordenação de

Relações Públicas **Júlio César Tavares Ferreira**
E-mail: tavares@puc-rio.br

Coordenação de

de Salas de Aula **Carlos Eduardo dos Santos Lopes**
E-mail: carlopes@puc-rio.br

Coordenação de

Serviços Gerais **Ana Lúcia da Silva Pereira**
E-mail: alsp@puc-rio.br

DIRETORIA DE INFRAESTRUTURA DE TI (ANTIGO RDC)

Localização: Rua Marquês de São Vicente, 225
Edifício Rio Datacentro, 3º andar
Gávea – Rio de Janeiro – RJ – Brasil – CEP: 22451-900
Telefones: 55 21 35271477 | 1478 | 1479
E-mail: admrdc@puc-rio.br

DIRETORA

Paula Cyrillo Gomes
E-mail: pcyrillo@puc-rio.br

GERÊNCIA ADMINISTRATIVA E OPERACIONAL

GERENTE

Márcia da Silva Campos
E-mail: mcampos@puc-rio.br

EQUIPE

Alan Soares da Silva
Almir Rogério Alves de Souza
André do Nascimento da Silva
Claudia Luiza de Andrade
Cristiano da Silva do Nascimento
Felipe Coutinho Monteiro
Guilherme Augusto Ribeiro Dias Neto
Herick da Silva de Souza
Isabella Silva da Costa (a partir de novembro)
Ivan Ferreira Severo (afastado)

Jady Zumpichiatti de Oliveira
Jorge Gomes da Silva
Josias Silva da Leprania (afastado)
Maria Letícia da Silva de Souza (até julho)
Nilson Magalhães da Silva
Nilton César Borges
Paulo César Borges
Paulo Cesar Ferreira e Silva (a partir de maio)
Paulo Maurício Vieira
Rafael Dias Walter
Rodrigo do Nascimento Gonçalves Martins
Rogério Guilherme da Costa
Thiago Galdino Cordeiro
Vanilson Costa de Araújo

GERÊNCIA DE WEB INSTITUCIONAL

GERENTE

Maria das Graças de Almeida Chagas
E-mail: chagas@puc-rio.br

EQUIPE

Danielle Cerveira Magalhães Soares
Flávia Aucar Soler Senna
Letícia Teixeira Brack
Rubem de Floriani Pozza Ferreira
Soraya Cristina do Nascimento Atanzio

GERÊNCIA DE SUPORTE DE TI

GERENTE

Fernando Diniz Hammerli
E-mail: hammerli@puc-rio.br

EQUIPE

Bruno Rohr da Silva
Carlos Eduardo de Oliveira Fernandes
Christiano dos Santos Muniz
Claudio Simeão do Nascimento
Diogo Oliveira Vasconcellos de Assis
Douglas de Souza Medeiros
Eugênio Inácio da Silva e Silva
Janine Peixoto Burger de Assis
Katiana Azaro Vecio
Mário de Castro Comba de Araújo
Thayná Castro Guedes Pinto (a partir de agosto)
Valter Cesar Bertucio

Victor Garcia de Sousa
William Alexander Dias da Silva

DIRETORIA DE SISTEMAS DE INFORMAÇÃO – DSI

Localização: Rua Marquês de São Vicente, 225
Edifício da Amizade, 1º andar Ala Frings, sala 101F
Gávea – Rio de Janeiro – RJ – Brasil – CEP: 22451-900
Telefones: 55 21 35271474 | 1827

DIRETOR

Prof. Gustavo Miranda Araujo (a partir de março)
E-mail: gmiranda@puc-rio.br

EQUIPE

Angela Reis de Macena
Daniel da Rosa Marques
Elaine de Azevedo Maria
Geraldo Luiz de Carvalho Pereira Junior
Juliana Rezende Coutinho (a partir de outubro)
Márcia de Souza Pradanoff
Tomas Guisasola Gorham

GERÊNCIA DE SISTEMAS ACADÊMICOS (ANTIGO SAU)

Localização: Rua Marquês de São Vicente, 225
Edifício Rio Datacentro - 3º andar
Gávea – Rio de Janeiro – RJ – Brasil – CEP: 22451-900
Telefone: 55 21 35271476

GERENTE

Lea Deborah Rejtman
E-mail: deborah@puc-rio.br

EQUIPE

Alex de Mattos O'Reilly
Ana Paula Tavares da Cunha
Antonio Luiz da Costa Rodrigues
Claudia Moraes de Andrade
Fabio Seixas Marques
Luiz Fernando Penna Cordeiro de Carvalho
Oscar José Costa Couto
Pedro Leonardo Santos Alonso

GERÊNCIA DE SISTEMAS DE EDUCAÇÃO CONTINUADA

Localização: Rua Marquês de São Vicente, 225
Edifício da Amizade - Ala Frings, 1º andar, Sala 101F
Gávea – Rio de Janeiro – RJ – Brasil – CEP: 22451-900
Telefones: 55 21 35271474 | 1827

GERENTE

Caio Rabelo Oliveira
E-mail: caiorabelo@puc-rio.br

EQUIPE

Luiza Pavão Mathias de Barros (a partir de maio)
Paulo César Machado da Silva

GERÊNCIA DE SISTEMAS ADMINISTRATIVOS (ANTIGO SGU)

Localização: Rua Marquês de São Vicente, 225
Edifício da Amizade - Ala Frings, 1º andar, Sala 101F
Gávea - Rio de Janeiro - RJ - Brasil - CEP: 22451-900
Telefone: 55 21 35271827 | 1474

GERENTE

Luciani de Oliveira Freitas
E-mail: luciani@puc-rio.br

EQUIPE

Alessandra Barcellos Mateus Monteiro
Luiz Fellipe Caldas Richter
Marcos Brant Rolão
Orlando Fonseca Guilarte

GERÊNCIA DE TECNOLOGIA E SOLUÇÕES CORPORATIVAS

Localização: Rua Marquês de São Vicente, 225
Edifício da Amizade - Ala Frings, 1º andar, Sala 101F
Gávea - Rio de Janeiro - RJ - Brasil - CEP: 22451-900
Telefone: 55 21 35271474 | 18271

GERENTE

Gustavo Costa Gomes Moreira
E-mail: gmoreira@puc-rio.br

EQUIPE

Caio Siqueira da Silva
Carlos Alves Loriano Junior
Jefferson da Costa Dias
Lucas Pinheiro Nepomuceno
Pedro Maia Torres

Balanço do Ano

O ano de 2023 foi o primeiro ano de estruturação e funcionamento da Vice-Reitoria de Infraestrutura e Serviços. Na sua criação, a Vice-Reitoria teve como principal objetivo integrar áreas relacionadas à infraestrutura física e lógica da Universidade que funcionavam nas vice-reitorias Acadêmica (Ensino e Pesqui-



sa), Comunitária e Administrativa. A organização funcional da Vice-Reitoria de Infraestrutura e Serviços foi concebida baseando-se em diretorias e gerências existentes (pertencentes a outras vice-reitorias), que foram em alguns casos renomeadas. Três novas unidades foram criadas e incorporadas: a Assessoria de Planejamento de Espaço Físico, o Núcleo de Acolhimento Institucional e o Escritório de Processos.

Com a gerência da Assessoria de Planejamento de Espaço Físico, foi criado o Grupo de Trabalho do Plano Integrado do *campus* principal da PUC-Rio, para responder aos desafios do planejamento arquitetônico, urbanístico e paisagístico do campus da Gávea. Os desafios são muitos, pois é necessário readequar várias intervenções realizadas desde a criação do *campus*, na década de 1950, às mudanças na legislação urbanística, normas de segurança do trabalho, normas do Corpo de Bombeiros, questões atuais de acessibilidade etc. No sentido de regulamentar as edificações atuais do campus e projetar futuras construções, em dezembro de 2023, foi aprovada na Câmara dos Vereadores uma emenda de lei, em conjunto com a aprovação do Plano Diretor do Município do Rio de Janeiro, que estabelece novos parâmetros urbanísticos para o *campus* da Gávea da PUC-Rio. A Assessoria de Planejamento de Espaço Físico também teve durante 2023 um papel muito ativo no planejamento e execução de vários eventos universitários e no projeto de renovação dos espaços comuns do *Campus*.

Outra unidade criada neste ano foi o Núcleo de Acolhimento Institucional (NAI) da PUC-Rio. O NAI tem a responsabilidade de fornecer suporte e atendimento aos alunos em questões acadêmicas e administrativas. O objetivo é ajudar os alunos a terem uma experiência acadêmica mais positiva e a alcançarem seus objetivos educacionais. Com isso, a missão do NAI pretende garantir um ambiente inclusivo e acolhedor, onde os alunos se sintam seguros para demandarem suas solicitações na certeza de que o Núcleo, em colaboração com outras áreas da Universidade (principalmente com a RAE - Rede de Apoio ao Estudante), garantirá um atendimento pleno e em conformidade com as normas, valores e princípios da PUC-Rio. Um dos objetivos do NAI é dar atendimento de primeiro nível para todas as unidades acadêmicas e complementares da PUC-Rio e, se for necessário, encaminhar o aluno e o processo para as unidades competentes. O atendimento ao aluno é uma atividade de grande importância na Universidade, pois é por meio dele que se estabelece a comunicação entre a instituição e seus estudantes. Um bom atendimento ao aluno pode contribuir para a satisfação dos estudantes, para a sua permanência na Universidade e, conseqüentemente, para a melhoria dos índices de conclusão de curso.

A terceira nova unidade criada na Vice-Reitoria foi o Escritório de Processos, cujo objetivo é apoiar os gestores da PUC-Rio na adoção de uma gestão baseada em processos garantindo alta sinergia entre pessoas, processos e TI. As principais funções do Escritório de Processos são: promover a melhoria contínua

dos processos para atingir objetivos esperados e aumentar o nível de automação dos processos com suporte de sistemas da informação.

A integração das áreas de infraestrutura em uma única vice-reitoria foi uma das principais conquistas da PUC-Rio em 2023. A integração dos sistemas computacionais das áreas administrativa e acadêmica já produziu benefícios importantes para os alunos, tais como permitir que o aluno acesse todas as suas informações financeiras no mesmo ambiente da área acadêmica e a emissão de atestados e declarações com certificação digital de modo online. Além disso, a gestão integrada da infraestrutura de TI traz enormes benefícios. Finalmente, o gerenciamento integrado do espaço físico, tanto das salas de aula e laboratório quanto da área externa do *campus*, também foi um importante conquista.

Prof. Luiz Fernando Campos Ramos Martha
Vice-Reitor de Infraestrutura e Serviços



CONSELHO UNIVERSITÁRIO

O Conselho Universitário é o órgão colegiado que exerce a atividade normativa, acadêmica e jurisdicional de instância superior na Universidade.

Pe. Anderson Antonio Pedroso S.J. - Reitor
Pe. André Luís de Araújo S.J. - Vice-Reitor
Profa. Marley Maria Bernardes Rebuzzi Vellasco - Vice-Reitora para Assuntos Acadêmicos
Prof. Ricardo Tanscheit - Vice-Reitor para Assuntos Administrativos
Prof. Renato Callado Ferreira - Vice-Reitor para Assuntos Comunitários
Prof. Marcelo Gattass - Vice-Reitor para Assuntos de Desenvolvimento e Inovação
Profa. Jackeline Lima Farbiarz - Vice-Reitora para Assuntos de Extensão e Estratégia Pedagógica
Prof. Luiz Fernando Campos Ramos Martha - Vice-Reitor para Assuntos de Infraestrutura e Serviços
Prof. Sidnei Paciornik - Decano do CTC
Prof. Júlio César Valladolid Diniz - Decano do CTCH
Prof. Francisco de Guimaraens - Decano do CCS
Prof. Hilton Augusto Koch - Decano do CCBS
Pe. Waldecir Gonzaga
Dom Antonio Luiz Catelan Ferreira - Nunciatura Apostólica
Sr. Ricardo Lagares Henriques - Representante da Comunidade
Prof. Adriano Pilatti - CCS - Titular
Prof. Gustavo Sénèchal de Goffredo - Suplente
Profa. Ângela Maria de Randolpho Paiva - CCS - Titular
Prof. Rafael Soares Gonçalves - CCS - Suplente
Prof. Renato da Silva Carreira - CTC - Titular
Profa. Camilla Djenne Buarque Muller - CTC - Suplente
Prof. Mauricio Leonardo Torem - CTC - Titular
Prof. Rodrigo Fernandes Magalhães de Souza - CTC - Suplente
Profa. Rita Maria de Souza Couto - CTCH - Titular
Profa. Zena Winona Eisenberg - CTCH - Suplente

Profa. Letícia Maria Sicuro Correa - CTCH - Titular
Profa. Maria das Graças Dias Pereira - CTCH - Suplente
Prof. Ricardo Guimarães Fischer - CCBS - Titular
Prof. Walmir Ferreira Coutinho - CCBS - Suplente
Profa. Jakeline Prata de Assis Pires - CCBS - Titular
Prof. Vitor Hugo dos Santos Gomes Maia - CCBS - Suplente

REPRESENTANTE DOS FUNCIONÁRIOS

Marina Lemette Moreira - NEAM
Isabela Achkar de Mendonça Pinto Farah - VR Acadêmica

REPRESENTANTES DO DCE

Francisca Cardoso do Prado Maciel - Titular
Brendo Adryan Bazilio - Suplente

CONSELHO DE ENSINO E PESQUISA

O Conselho de Ensino e Pesquisa é o órgão colegiado que supervisiona, orienta e coordena o ensino e a pesquisa em toda a Universidade.

MEMBROS EX-OFFICIO

Profa. Marley Maria Bernardes Rebuzzi Vellasco - Vice-Reitora para Assuntos Acadêmicos
Profa. Erica dos Santos Rodrigues - Coordenador Central de Graduação
Prof. Luiz Felipe Roris Rodriguez Scavarda do Carmo - Coordenador Central de Pós-Graduação e Pesquisa (até junho)
Prof. Marco Cremona - Coordenador Central de Pós-Graduação e Pesquisa (a partir de julho)
Profa. Daniela Trejos Vargas - Coordenadora Central de Admissão e Registro
Prof. Marco Antonio Casanova
Prof. Sidnei Paciornik - Decano do CTC
Prof. Júlio César Valladão Diniz - Decano do CTCH
Prof. Francisco de Guimaraens - Decano do CCS
Prof. Hilton Augusto Koch - Decano do CCBS

MEMBROS ELEITOS PELOS CONSELHOS DEPARTAMENTAIS

CTCH

Profa. Letícia Maria Sicuro Correa - LET
Profa. Cláudia Renata Mont'Alvão Bastos Rodrigues - DAD - Suplente

CCS

Prof. Rafael Soares Gonçalves - SER
Prof. Arthur Cezar de Araújo Ituassu Filho - COM - Suplente

CTC

Prof. Welles Antonio Martinez Morgado - FIS
Prof. André Silva Pimentel - QUI - Suplente

MEMBROS NOMEADOS PELO REITOR

CTCH

Profa. Rosália Maria Duarte – EDU
Prof. Marcos Osmar Fávero – DAU – Suplente

CCS

Prof. Leonardo Affonso de Miranda Pereira – HIS
Prof. Leonel Azevedo de Aguiar – COM – Suplente

CTC

Prof. Márcio da Silveira Carvalho – MEC
Prof. Marcelo de Andrade Dreux – MEC – Suplente

CONSELHO DE DESENVOLVIMENTO

Ao Conselho de Desenvolvimento, órgão de consultoria e assessoramento da Reitoria, compete cooperar com o Conselho Universitário no zelo pelo patrimônio cultural e moral da Universidade, e com a Sociedade Mantenedora e a Vice-Reitoria de Desenvolvimento, no provimento dos recursos necessários à manutenção e desenvolvimento da Universidade.

MEMBROS NOMEADOS

Carlo Ferreira de Caiado Castro
Carlo Ferreira de Caiado Castro
Carlos Augusto Junqueira de Siqueira
Fernando Adolpho Ribeiro Sandroni
Luiz Cyrillo Fernandes
Marcio João Fortes
Otávio Santos Silva Leite
Pedro Sampaio Malan
Ricardo Emmanuel Vieira Coelho
Ricardo Lagares Henriques
Roberto Paulo Cezar de Andrade
Romeu Côrtes Domingues
Sergio Bermudes
Sergio Franklin Quintella

MEMBROS EX-OFFICIO

Prof. Pe. Anderson Antonio Pedroso S.J - Reitor

Prof. Pe. André Luís de Araújo S.J. - Vice-Reitor Geral

Prof. Marcelo Gattass - Vice-Reitor para Assuntos de Desenvolvimento e Inovação

Profa. Marley Maria Bernardes Rebuzzi Vellasco - Vice-Reitora para Assuntos Acadêmicos

Prof. Ricardo Tanscheit - Vice-Reitor para Assuntos Administrativos

Prof. Renato Callado - Vice-Reitor para Assuntos Comunitários

Profa. Jackeline Lima Farbiarz - Vice-Reitora de Extensão e Estratégia Pedagógica

Prof. Luiz Fernando Campos Ramos Martha - Vice-Reitor para Infraestrutura e Serviços

Barbara Christian - Presidente da Associação de Antigos Alunos (AaA)

Davison da Silva Coutinho - Representante do corpo técnico-administrativo

ASSEMBLEIA UNIVERSITÁRIA

A Assembleia Universitária é constituída por todo o corpo docente da Universidade e pelos membros do Conselho de Desenvolvimento. Cabe a ela, em suas reuniões ordinárias, tomar conhecimento do plano anual de trabalhos da Universidade e dos relatórios das atividades e realizações de cada ano, bem como assistir à entrega dos títulos honoríficos.



democracia é sempre a melhor

VILA DOS DIRETÓRIOS MARIELLE FRANCO

bizarre

social

REPLICA

Quem não sabe

666

INDO A BRASO

Centros, Departamentos, *Cursos e Programas*

CTCH ■

CCS ■

CTC ■

CCBS ■

CURSOS DE GRADUAÇÃO ■

PROGRAMAS DE PÓS-GRADUAÇÃO ■

Centro de Teologia e *Ciências Humanas* – CTCH

Rua Marquês de São Vicente, 225
Edifício Cardeal Leme, sala 1063
Gávea - Rio de Janeiro - RJ - Brasil - CEP 22451-900
Telefones: 55 21 35271294 / 1295 / 1293
E-mail: decanatoctch@puc-rio.br
Site: www.ctch.puc-rio.br

O CTCH, Centro de Teologia e Ciências Humanas, é um dos quatro decanatos da Pontifícia Universidade Católica do Rio de Janeiro, formado por sete departamentos, oito cursos de graduação, oito programas de pós-graduação, 2.673 alunos de graduação, 322 de mestrado e 399 de doutorado, além de 365 professores. Esses dados, de dezembro de 2022, não incluem os alunos dos inúmeros cursos de extensão e especialização do Centro.

Além dos Departamentos de Arquitetura e Urbanismo, Artes e Design, Educação, Filosofia, Letras, Psicologia e Teologia, fazem parte do Decanato o Instituto de Estudos Avançados em Humanidades (IEAHu) e a Cátedra Carlo Maria Martini.

Nossa missão se inspira na tradição humanístico-cristã, promovendo a cultura em seus diversos planos e definições, priorizando o tripé ensino/pesquisa/extensão, formando profissionais competentes e comprometidos com a ética, o bem social e a sustentabilidade ambiental, e respeitando todas as formas de expressão das diversidades e singularidades que compõem a sociedade brasileira contemporânea.

O CTCH valoriza o diálogo interdepartamental, incentiva práticas interdisciplinares, que aproximam distintas áreas do saber e promovem a formação

de redes de pesquisa, e tem como prioridades a inovação de suas práticas e a busca de convênios e parcerias que reafirmem as metas de internacionalização da Universidade.

DECANO

Prof. Júlio Cesar Valladão Diniz
E-mail: jcvdiniz@gmail.com

COORDENAÇÕES SETORIAIS

COORDENAÇÃO SETORIAL DE PÓS-GRADUAÇÃO E PESQUISA

Profa. Monah Winograd
E-mail: monahwinograd@icloud.com

COORDENAÇÃO SETORIAL DE GRADUAÇÃO

Profa. Silvana Soares de Araújo Mesquita
E-mail: silvanamesquita@puc-rio.br

COORDENAÇÃO SETORIAL DE DESENVOLVIMENTO E INOVAÇÃO

Profa. Claudia Renata Mont'Alvão Bastos Rodrigues
E-mail: cmontalvao@puc-rio.br
Data de Posse: 08/02/2023
Número da portaria: 13/2023

CONGREGAÇÃO

A Congregação é constituída pelos professores e pesquisadores em exercício, pelos professores aposentados e por representantes do corpo discente, nos termos da legislação em vigor.

CONSELHO DEPARTAMENTAL

DECANO

Prof. Júlio Cesar Valladão Diniz

EQUIPE GESTORA

Profa. Monah Winograd - Coordenadora Setorial de Pós-Graduação
Profa. Silvana Soares de Araújo Mesquita - Coordenadora Setorial de Graduação
Profa. Claudia Renata Mont'Alvão Bastos Rodrigues - Coordenadora Setorial de Desenvolvimento e Pesquisa
Profa. Máira Machado Martins - Coordenadora do Instituto de Estudos Avançados em Humanidades

DIRETORES

Prof. Nilton Gonçalves Gamba Júnior - DAD
Profa. Maria Cristina Monteiro Pereira de Carvalho - EDU
Prof. Edgar de Brito Lyra Netto - FIL
Prof. Alexandre Montauray Baptista Coutinho - LET
Profa. Luciana Fontes Pessoa - PSI



Prof. Pe. Waldecir Gonzaga - TEO
Prof. Marcos Osmar Fávero - DAU

ELEITOS

Titulares Profa. Maria Manuela Rupp Quaresma - DAD
Profa. Liana de Andrade Biar - LET
Profa. Naira da Costa Muylaert Lima - EDU
Prof. Jesus Landeira-Fernandez - PSI

Suplentes Prof. Carlos Eduardo Felix da Costa - DAD
Profa. Viviane Mendes de Moraes - LET
Profa. Rosália Maria Duarte - EDU
Profa. Maria Isabel de Andrade Fortes - PSI

COMISSÃO SETORIAL DE CARREIRA DOCENTE

Titulares Profa. Luíza Novaes - DAD
Profa. Maria das Graças Dias Pereira - LET
Profa. Maria Inês Galvão Flores Marcondes de Souza - EDU
Profa. Maria Helena Rodrigues Navas Zamora - PSI
Prof. Pedro Duarte de Andrade - FIL
Profa. Maria Fernanda Rodrigues Campos Lemos - DAU
Profa. Maria de Lourdes Corrêa Lima - TEO

Suplentes Prof. Nilton Gonçalves Gamba Júnior - DAD
Profa. Rosana Kohl Bines - LET
Profa. Patrícia Coelho da Costa - EDU (a partir de janeiro)
Prof. Marcus André Vieira - PSI
Prof. Rodrigo Guimarães Nunes - FIL
Prof. Pe. Luis Corrêa Lima S.J. - TEO
Profa. Máira Machado Martins - DAU

EQUIPE ADMINISTRATIVA DO DECANATO

Ana Lucia Marques Moreira
Fernanda Guimarães Fialho
Miriam da Silva Lima
Wesley Rezende do Nascimento
Sheila Martins Durão
Cátia Oliveira Ribeiro

Departamentos

Departamento de Arquitetura e Urbanismo - DAU
Departamento de Artes e Design - DAD
Departamento de Educação - EDU

Departamento de Filosofia - FIL
Departamento de Letras - LET
Departamento de Psicologia - PSI
Departamento de Teologia - TEO

Cursos de Graduação

Arquitetura e Urbanismo
Artes Cênicas
Design
Filosofia
Letras
Neurociências
Pedagogia
Psicologia
Teologia

Unidades Complementares e Órgãos Vinculados

CÁTEDRA CARLO MARIA MARTINI – CCMM

Localização Rua Marquês de São Vicente, 225
Edifício Cardeal Leme, sala 501/8
Gávea - Rio de Janeiro - RJ - Brasil - CEP 22451-900
Telefone: 55 21 35271965
E-mail: catedraccmm@puc-rio.br
Site: www.catedracmmartini.ctch.puc-rio.br

COORDENADORA

Profa. Maria Clara Lucchetti Bingemer – TEO

INSTITUTO DE ESTUDOS AVANÇADOS EM HUMANIDADES – IEAHu

Localização Rua Marquês de São Vicente, 225
Edifício Cardeal Leme, sala 1061
Gávea - Rio de Janeiro - RJ - Brasil - CEP 22451-900
Telefone: 55 21 35271966
E-mail: ieah@puc-rio.br
Site: www.ctch.puc-rio.br/texto/15/sobre-o-instituto

COORDENADORA

Profa. Máira Machado Martins - DAU



INSTITUTO CONFUCIUS

Localização Campus Matteo Ricci - Estrada da Gávea, 50, 1º andar
Gávea - Rio de Janeiro - RJ - Brasil - CEP 22451-263
Telefone: 55 21 35272523 / 2525
Site: www.confucius.puc-rio.br

DIRETORES

Prof. Leonardo Berénger Alves Carneiro - Diretor Brasileiro
Profa. Qiao Jianzhen - Diretora Chinesa

EQUIPE

Eveline Medeiros Serra

Balanco do Ano

Estão descritas de maneira concisa as ações relevantes dos quatro grandes eixos de gestão do Decanato, a saber: Coordenação Setorial de Graduação, Coordenação Setorial de Pós-Graduação, Coordenação Setorial de Desenvolvimento & Inovação e o Instituto de Estudos Avançados em Humanidades (IEAHu/CTCH).

Em 2023, a Coordenação Setorial de Graduação do CTCH deu continuidade às ações de acompanhamento e integração das atividades curriculares dos cursos de graduação que compõem o Centro, com destaque para:

1. O acompanhamento e dinamização dos processos de curricularização da extensão dos cursos de graduação de Artes Cênicas, Arquitetura Urbanismo, Design, Filosofia, Letras, Neurociências, Pedagogia, Psicologia e Teologia.
2. Organização de evento integrado do CTCH para recepção dos calouros no Meu Primeiro Dia na PUC, com apresentação do Centro pelo decano, coordenação setorial e coordenadores dos cursos.
3. Realização de reuniões mensais com os coordenadores de graduação do Centro para mobilização em torno do compartilhamento das práticas de atualização curriculares, acompanhamento dos processos de avaliação docente pelos discentes, apoio ao planejamento acadêmico semestral, construção de ajustes curriculares e nos PPC dos cursos com vista à avaliação do MEC.
4. Articulação com o PIUES para promoção de oficinas e palestras para atendimento à comunidade escolar na divulgação dos cursos de graduação do Centro;
5. Desenvolvimento e apoio à implantação pelo CCG e VREEP da semana de acolhimento dos alunos calouros com inserção de oficinas oferecidas de forma integrada entre os cursos do CTCH e os de graduação de outros centros da PUC-Rio.

Ao longo do ano de 2023, a Coordenação Setorial de Pós-Graduação e Pesquisa do Centro de Teologia e Ciências Humanas deu prosseguimento à sua missão de criar, garantir e aprofundar espaços de diálogo e de atenção à pós-graduação na PUC-Rio. Foram realizadas reuniões semanais com os coordenadores dos oito Programas de Pós-Graduação do Centro para apreciação de processualidades internas aos PPGs (estruturas curriculares, cursos novos, colaborações internas e externas, entre outros) bem como às relativas à pós-graduação lato sensu, especialização e extensão (cursos novos, alterações curriculares, corpos docentes etc.). Em 2023, também realizamos mais uma edição do Prêmio CTCH de Teses e Dissertação, laureando e dando reconhecimento e visibilidade para as melhores teses de Doutorado defendidas entre 2022-2023 nos Programas de Pós-Graduação em Design, Educação, Estudos da Linguagem, Filosofia, Literatura, Cultura e Contemporaneidade, Psicologia Clínica e Teologia e para a melhor dissertação de Mestrado em Arquitetura. Além disso, mantivemos o edital de Apoio à Participação Discente em Eventos. A CSPG do CTCH participou também da elaboração e da submissão de propostas para diversos editais de apoio e fomento à pesquisa em conjunto com as CSPGs dos outros centros e com a CCPG.

Em 2023, a Coordenação Setorial Desenvolvimento & Inovação (CSD&I) do CTCH deu continuidade às ações iniciadas em 2022, das quais se destacam as seguintes:

1. O acompanhamento das aulas inaugurais dos departamentos do Centro, com a sua realização nos dois semestres, totalizando 14 aulas;
2. O mapeamento e levantamento de informações sobre os Domínios Adicionais que envolviam os departamentos do CTCH, em estreita parceria com a Coordenação Setorial de Graduação e a Coordenação Central de Graduação;
3. A organização e realização do I Fórum de Inovação/Workshop CTCH, em parceria com a Coordenação Central de Parcerias e Inovação. O I Fórum teve como objetivo aproximar os departamentos do CTCH para que participassem de maneira estratégica e planejada das iniciativas de inovação que a sociedade demanda. Como oportunidades dessa trajetória, esperava-se encontrar novas vocações para os departamentos, formar um grupo maior e interdisciplinar e alinhar as iniciativas do departamento com as prioridades estratégicas da CAAE PUC-Rio.

A CSD&I/CTCH também participou da elaboração dos editais interdisciplinares de Criação e Inovação, InterCriar, e no julgamento das propostas submetidas, atividade que envolveu representantes e alunos de todos os centros da PUC-Rio.

Durante o ano de 2023, o Instituto de Estudos Avançados em Humanidades (IEAHu/CTCH) cumpriu o seu objetivo de consolidar ações fomentando a interdisciplinaridade no campo das Humanidades. Foi oferecido o minicurso “Travessia e Ato Poético”, ministrado pelo prof. Arturo Chicano (PUC-Valparaiso, Chile) aberto a todos os discentes matriculados em programas de pós-graduação

da PUC- Rio, e a palestra do prof. David Le Breton (Universidade de Strasbourg, França), intitulada “Antropologia do Rosto”. Foram lançados três editais, direcionado a docentes e discentes da PUC-Rio: “Apoio à Extensão Universitária em Contextos de Vulnerabilidade”, “Apoio Financeiro a Eventos de Natureza Interdisciplinar, de Pequeno e Médio Porte, propostos por Discentes da PUC-Rio” e “Apoio a Grupos de Pesquisa Interdisciplinares, ligados às Humanidades”. Os três editais apoiaram, com recursos financeiros, 19 propostas ao total. No ano de 2023, o IEAHu promoveu ainda o “3º Seminário de Extensão Universitária na PUC-Rio: compartilhando saberes e experiência”, que buscou apresentar e discutir projetos e ações extensionistas desenvolvidos na PUC-Rio e contemplados nos editais de apoio, lançados pelo IEAHu, desde sua primeira edição, em 2020, até 2022. O evento reuniu um pouco mais de 80 pessoas, entre elas funcionários, discentes e, principalmente, docentes.

Prof. Júlio Cesar Valladão Diniz
Decano do Centro de Teologia e Ciências Humanas



Departamento de Arquitetura e Urbanismo – DAU

Rua Marquês de São Vicente, 225
Edifício Cardeal Leme, sala 327 / Edifício Metro
Gávea - Rio de Janeiro - RJ - Brasil - CEP 22451-900
Telefone: 55 21 35271828 / 2626 / 2341
E-mails: gradarq@puc-rio.br; ppgarq@puc-rio.br
Site: www.puc-rio.br/ensinopesq/ccg/arquitetura.html
Site: www.puc-rio.br/ensinopesq/ccpg/progarq.html
Site: www.dau.puc-rio.br

CTCH

DIRETOR

Prof. Marcos Osmar Fávero
E-mail: favero@puc-rio.br

COORDENADOR DE GRADUAÇÃO

Prof. Alder Catunda Timbó Muniz
E-mail: aldercatunda@puc-rio.br
Data da Posse: 04/01/2023
Número da portaria: 01/2023

COORDENADOR DE PÓS-GRADUAÇÃO

Prof. Fernando Mauricio Esposito Galarce
E-mail: fernando.esposito@puc-rio.br
Data de Posse: 04/01/2023
Número da portaria: 02/2023 (recondução)

EQUIPE DE SECRETARIA

Fernanda Alves Soares - Assessora da Direção
Rafaela Morgana Cardoso Gomes - Escritório Modelo (a partir de outubro)
Flavia Rocha Souza - Pós-Graduação
Leandro Araújo da Silva - Graduação
Rodrigo Rodrigues dos Santos - Graduação

EQUIPE TÉCNICA

Antônio Messias da Silva - Laboratório de Arquitetura e Construção (LAB.ARCO)
Luiz Fernando de Oliveira Albuquerque - Laboratório de Arquitetura e Construção (LAB.ARCO)
Marcos Vinicius Pereira da Silva - Laboratório de Arquitetura e Construção (LAB.ARCO)

COMISSÃO GERAL DO DEPARTAMENTO

Prof. Marcos Osmar Favero - Presidente
Prof. Fernando Mauricio Espósito Galarce - Coord. Pós-Graduação
Profa. Alder Catunda Timbó Muniz - Coord. Graduação
Profa. Ana Luiza de Souza Nobre - Titular

Prof. Luciano Rosa Alonso Alvares - Titular
Prof. Marcelo Roberto Ventura Dias de Mattos Bezerra - Titular
Profa. Rachel Coutinho Marques da Silva - Titular
Prof. Carlos Eduardo Spencer de Vasconcellos - Suplente

Alunos Marcelle Pereira Carvalho Falcão
Matheus Araújo

Funcionária Fernanda Alves Soares

COMISSÃO DE PÓS-GRADUAÇÃO E PESQUISA

Prof. Marcos Osmar Favero - Presidente
Prof. Fernando Mauricio Espósito Galarce
Profa. Rachel Coutinho Marques da Silva

COMISSÃO DE CARREIRA DOCENTE

Prof. Marcos Osmar Favero - Presidente
Prof. Fernando Mauricio Espósito Galarce - Titular
Profa. Rachel Coutinho Marques da Silva - Titular
Profa. Máira Machado Martins - Titular
Profa. Maria Fernanda Rodrigues Campos Lemos - Suplente

REPRESENTANTE DO PROGRAMA INSTITUCIONAL DE BOLSAS INICIAÇÃO CIENTÍFICA DO CNPq – PIBIC

Profa. Rachel Coutinho Marques da Silva

CORPO DOCENTE

Quadro Principal Prof. Amaro Sérgio Marques (a partir de fevereiro)
Profa. Ana Luiza de Souza Nobre
Prof. Fernando Mauricio Espósito Galarce
Prof. Jefferson Ferraz Damasceno Felix Araujo - FIS
Prof. João Masao Kamita - HIS
Profa. Máira Machado Martins
Prof. Marcelo Eduardo Huguenin Maia da Costa - FIS
Prof. Marcelo Motta de Freitas
Prof. Marcos Osmar Favero
Profa. Maria Fernanda Rodrigues Campos Lemos
Prof. Otavio Leonidio Ribeiro
Profa. Rachel Coutinho Marques da Silva
Profa. Raquel Quadros Velloso - CIV
Prof. Tommaso Del Rosso - FIS

Quadro Complementar Prof. Adriano Andrade Carneiro de Mendonça
Profa. Alessandra Carusi Machado Bezerra - DAD
Prof. Alziro Azevedo Carvalho Neto
Profa. Amália Giacomini
Prof. Antônio Edmilson Martins Rodrigues - HIS
Prof. Antônio José de Sena Batista

Prof. Antonyony Carlos Jordão Heitor - CIV
Profª. Beatriu Canto Sancho - ECO
Profª. Carla Carolina Urbina Urbina (a partir de agosto)
Profª. Carla Ferreira Soares - CIS
Profª. Cecilia Polacow Herzog
Prof. Celso Rayol Junior
Profª. Claudia de Freitas Escarlate
Profª. Cristiane Pinho Guedes - MAT
Profª. Damasia Gonzalez dos Santos Oliveira - CCPE-CTC
Profª. Denise Chini Solot - HIS
Prof. Duarte Vaz Guedes e Silva (até julho)
Prof. Eduardo José Lobão Pegurier - ECO
Prof. Eduardo Rocha de Oliveira Filho - DAD
Prof. Ênio Frota da Silveira - FIS
Prof. Ernani de Souza Freire Filho
Profª. Flaviana Dias Vieira Raynaud
Prof. Geraldo Filizola - CPE-CTC
Profª. Glaucia Augusto Fonseca
Prof. Hermano Braga Viriato de Freitas Filho
Prof. Hilton Esteves de Berredo
Prof. Israel Fonseca Nunes Junior
Profª. Izabella Kraichete Lentino Barandier
Profª. Jaqueline Passamani Zubelli Guimarães - CCPE-CTC
Prof. João Carlos Laufer Calafate
Prof. Jorge Lucas Ferreira - CCPE-CTC
Prof. José Mauro de Freitas Junior - CIS
Prof. Justino Artur Ferraz Vieira
Profª. Laís Bronstein Pássaro
Prof. Leonardo Miguez Lattavo
Prof. Luciano Rosa Alonso Alvares
Prof. Luis Cândido Gomes de Campos
Prof. Luis Carlos Soares Madeira Domingues
Prof. Luiz Felipe Val de Oliveira Rio Branco
Prof. Manuel Fiaschi
Profª. Marcela Torno de Azeredo Lopes
Prof. Marco Antonio Matilde de Azevedo
Profª. Moema Falci Loures
Profª. Mônica Cavalcante de Aguiar
Profª. Nanda Eskes
Prof. Pedro Barreto de Moraes
Prof. Pedro Felipe Neves de Munoz - HIS
Prof. Pedro Henrique Évora Esteves Amaral
Prof. Pedro Lobão Pegurier
Profª. Priscila Coli Rocha (a partir de março)
Prof. Raul Bueno Andrade Silva
Prof. Rafael da Silva Nunes - GEO
Prof. Rafael Zacca Fernandes - FIL

Prof. Renato Barbosa de Oliveira - FIS
Prof. Ricardo Esteves (até setembro)
Prof. Robério Catelani Carneiro
Prof. Roberto Anderson de Miranda Magalhães
Prof. Roberto Lucas Júnior
Prof. Rodolfo de Lima Paula
Prof. Rodrigo Monteiro Rodrigues Macedo
Profa. Rosi Marques Machado - CIS
Profa. Sheila Dain - DAD
Profa. Tania Conceição Pereira - LET
Profa. Verônica Gomes Natividade
Prof. Walter dos Santos Teixeira Filho

Quadro Suplementar Prof. Ana Paula Soares Carvalho - CIS
Prof. Alder Catunda Timbó Muniz
Prof. Carlos Eduardo Spencer de Vasconcellos
Profa. Dely Soares Bentes
Prof. Fernando Cesar Negrini Minto
Prof. Marcelo Roberto Ventura Dias de Mattos Bezerra
Profa. Mariana Dias Vieira
Prof. Silvio de Moura Dias
Profa. Tatiana Terry

Unidades Complementares e Órgãos Vinculados

ESCRITÓRIO MODELO DE ARQUITETURA E URBANISMO – EMAU

Localização Rua Marquês de São Vicente, 225
Edifício Metro
Gávea - Rio de Janeiro - RJ - Brasil - CEP 22451-900
Telefone: 55 21 35272409 | 2410
E-mail: em-dau@puc-rio.br | Site: www.dau.puc-rio.br

SUPERVISOR

Prof. Carlos Eduardo Spencer de Vasconcellos

CURSOS OFERECIDOS

Graduação **Bacharelado em Arquitetura e Urbanismo**
Iniciado em 2002

Avaliado pelo MEC com o conceito 4 para o ciclo avaliativo
2019/2021

Pós-graduação Stricto Sensu **Mestrado Acadêmico em Arquitetura**, iniciado em 2013
Mestrado em Arquitetura

Área de Concentração:

I) Projeto de Arquitetura

Linhas de pesquisa

- Teoria e História do projeto
- Projeto e Processos em Arquitetura e Urbanismo

Avaliados pela CAPES com conceito 4 para o quadriênio 2017/2020

Pós-graduação **Especialização:**
Lato Sensu - Arquitetura para a Saúde

Extensão:

- Cenografia: Desenho de Atmosferas
- Cenografia: Gestão e Produção
- Cenografia: Materializar Ideias
- Cenografia: O Espaço da Cena - Teatro, *Shows e Performances*
- Cenografia: O Espaço do Acontecimento - Eventos, Estandes e Exposições
- Contêineres: Conceitos, Exemplos e Aplicações
- Fenomenologia da Paisagem
- Legislação Urbana e Edilícia do Rio de Janeiro: como elaborar e aprovar projetos
- Métodos Ágeis na Arquitetura: Modelo Tip de Gerenciamento de Projetos
- Projeto Executivo de Arquitetura
- Restauração em Arquitetura: Teoria, Projeto e Execução
- Treinamento em Energyplus: Introdução à Simulação Energética de Edificações
- Urbanismo Tático: Transformando a Cidade do Século XXI

GRUPOS DE PESQUISA CADASTRADOS NO CNPq

Cartografias ecológicas-poéticas

Coordenadora: Profa. Ana Luiza de Souza Nobre. Ano de formação: 2021

Grupo de Pesquisa em Produção do Território e de Territorialidades.

Coordenador: Prof. Amaro Sérgio Marques. Ano de formação: 2023.

Laboratório de Observação do Espaço Habitado - LOBE-HAB.

Coordenadores: Profa. Maira Machado Martins e Prof. Fernando Maurício Espósito Galarce. Ano de formação: 2018.

U.Lab - Laboratório de Urbanismo.

Coordenador: Profa. Maria Fernanda Rodrigues Campos Lemos. Ano de formação: 2015.

Urbanismo, Projeto e Práticas de Interesse Social.

Coordenadora: Profa. Rachel Coutinho Marques da Silva. Ano de formação: 2020.

CONVÊNIOS E PARCERIAS

CAU/RJ, DAU/PUC-Rio através da disciplina extensão LAPPIS I -Laboratório de Práticas e Projetos de Interesse Social I, EMAU - Escritório Modelo de Arquitetura e Urbanismo, Núcleo de Prática Jurídica do Departamento de Direito da PUC-Rio, Grupo de Pesquisa e Extensão Terras e Lutas do

Departamento de Direito da PUC-Rio, Rede de Museologia Social do Rio de Janeiro, e Associação de Moradores do Horto - AMAHOR (Brasil)

Auxiliar no processo de regularização fundiária da comunidade / Colaborar com a retomada da proposta do Museu do Horto como estratégia de luta pela permanência da comunidade no lugar / ampliar atividades de extensão universitária no DAU.

Ano de início: 2022

MARINHA/SECIRM, ICMBIO e EMAU/DAU (Brasil)

Projeto de acesso e abrigo remoto na Ilha Rata (Arquipélago de Fernando de Noronha).

Ano de início: 2020

Instituto Espaço Aberto Arte, Cultura e Cidadania, EMAU/DAU e EMDEC/CIV (Brasil)

Projeto de extensão universitária e Assessoria Técnica para reforma de edificação existente na favela da Rocinha onde será instalado o Instituto Espaço Aberto Arte, Cultura e Cidadania.

Ano de início: 2022

IEAHu/CTCH EMAU/DAU (Brasil)

Projeto de arquitetura e construção do “Estande de Distribuição Pública de Jacas IMNJ”, proposta contemplada no Edital de Apoio à Extensão Universitária em Contextos de Vulnerabilidade – 2023, promovido pelo IEAHu/CTCH.

Ano de início: 2023

LobE-Hab/PPGARq/DAU, PROURB/FAU/UFRJ, LeMetro/IFCS/UFRJ e PPGA/UFF. (Brasil)

O projeto de Projeto de Extensão Universitária “A praça, a rua e o bairro: experiências de participação no desenvolvimento de propostas urbanas e paisagísticas” busca desenvolver metodologias participativas em projeto urbano em diversos recortes espaciais do Rio de Janeiro como Catumbi, Laranjeiras e Ilha do Fundão, com a participação de discentes e docentes de cursos diversos da graduação e da pós-graduação em Arquitetura e Urbanismo, Sociologia e Antropologia. **Ano de início: 2017**

IAU/USP, DAAD/USP, UFRGS, Universidade Técnica de Berlim e Universidade Humboldt de Berlim e Là - Laboratório de Análises Arquitetônicas/PPGARq/DAU (Brasil, e Alemanha)

Pesquisa sobre saúde planetária com recursos do edital Probral/Capes. **Ano de início: 2023**

Movimento Salve Saracura (SP), DAAD/USP, IAU/USP e Là - Laboratório de Análises Arquitetônicas /PPGARq/DAU (Brasil)

Workshop “Sara Cura” para mapeamento de comunidades multiespécies ribeirinhas do Bixiga, região central da cidade de São Paulo reivindicada como território negro.

Ano de início: 2023

Associação Cultura - Lanchonete-Lanchonete (RJ) e Là - Laboratório de Análises Arquitetônicas PPGARq/DAU (Brasil)

Atividades de educação ambiental-urbana para crianças da “Pequena África”, no centro do Rio de Janeiro. **Ano de início: 2023**

New York Technical Institute e DAU/PUC-Rio (Brasil e EUA)

O DAU/PUC-Rio foi convidado pelo New York Technical Institute para fazer uma instalação coletiva, em conjunto com outras 12 universidades, intitulada *Global Mass - Living Mass* para fazer parte de um Collateral Event na Bienal Internacional de Arquitetura de Veneza de 2023. O trabalho foi desenvolvido no âmbito do FavLab, o Laboratório de Fabricação Digital das Favelas (favlab.org.br) vinculado ao DAU/

PUC-Rio que busca aproximar a cultura *maker* das favelas e os processos de design e fabricação digitais da Universidade. **Ano de início:** 2023

Prêmios e Distinções Recebidos e Projetos Aprovados

A aluna Carina Maria Lima de Moura foi contemplada com Menção Honrosa no 7º Prêmio Rosa Kliass, Concurso Universitário Nacional de Arquitetura da Paisagem da Associação Brasileira de Arquitetos Paisagistas 2023. Trabalho: Eco Necrópole. Projeto de regeneração da paisagem e da infraestrutura cemiterial do São João Batista. Orientador: prof. Marcos Favero

A aluna Thaís Picanço de Queiroz Barcellos foi contemplada como o Prêmio Destaque Universitário ADEMI-RJ 2023. Trabalho: Edifício cidade: uma nova proposição de ocupação no centro do Rio de Janeiro. Orientador: prof. Carlos Eduardo Spencer

Alunos premiados no 40º Prêmio Arquitetas e Arquitetos do Amanhã - IAB RJ 2023:

Categoria Edificações - Prêmio Carmen Portinho

Arquitetura e Agroecologia: Alternativas sustentáveis como suporte para as ocupações de terras campesinas. Autor: João Vitor Ximenes Anselmini. Orientadores: prof. Fernando Minto e prof. Roberto Lucas Junior

Categoria Edificações - Prêmio Carmem Portinho

Trabalho: Escola pública inclusiva e sustentável. Autora: Laura de Siqueira Duarte. Orientador: prof. Roberto Lucas Jr.

Categoria Edificações - Prêmio

Trabalho: Centro inclusivo de formação do voleibol. Autor: João Marcos de Assis Julião. Orientadora: profa. Dely Bentes

Categoria Edificações - Menção Honrosa

Trabalho: Edifício cidade: uma nova proposição de ocupação no centro do Rio de Janeiro. Autora: Thaís Picanço de Queiroz Barcellos. Orientador: Cadu Spencer

Professores premiados na 61ª Premiação Anual do IAB-RJ 2023

Categoria Edificações e Projeto

Trabalho: Cabana Zero. Escritório: Gávea Arquitetos. Equipe: prof. Alziro Carvalho Neto, Felipe Rio Branco e Júlia Carreiro.

Premiação IAB - Etapa Nacional

Categoria Cultura Arquitetônica - Prêmio

Trabalho: livro *Avenida Brasil, rodovia metropolitana. Por um estatuto contemporâneo do espaço infraestrutural*. Autor: prof. Pedro Barreto de Moraes.

Trabalho: Parque Urbano de Acari: uma proposta de recuperação florestal, hidrográfica e de infraestruturas urbanas para a área do Fim do Mundo. **Autora:** Luísa Albuquerque Botelho. **Orientador:** prof. Pedro Lobão.

Balanço do Ano

2023 foi um ano de realizações no Departamento. Assim como ocorreu nos demais departamentos da Universidade, o DAU se mobilizou para atender à demanda de curricularização da extensão universitária determinada a todas as Instituições de Ensino Superior (IES) pelo Ministério da Educação.

Iniciamos o ano letivo de 2023 com 10% de nossa carga horária atribuídos a atividades de Extensão graças ao empenho de nosso corpo docente e técnico-administrativo e ao apoio do Decanato de Teologia e Ciências Humanas (CTCH), da Coordenação Central de Graduação (CCG) e do Departamento de Teologia da Universidade. Destacamos a implementação, no primeiro semestre letivo, da disciplina obrigatória de projeto de caráter extensionista, Laboratório de Práticas e Projetos de Interesse Social I (LAPPIS I), como desdobramento da reforma curricular realizada em 2022. A disciplina – assim como LAPPIS II, a ser implementada em breve – tem por objetivo a criação de um espaço colaborativo de ensino-aprendizagem multidisciplinar dentro da Graduação em Arquitetura e Urbanismo, voltado tanto para a produção de conhecimento quanto para a prática efetiva no que diz respeito à Assessoria Técnica em assentamentos populares da cidade do Rio de Janeiro. É, nesse sentido, um espaço de Ensino, Pesquisa e Extensão universitária, que inclui, como princípio fundamental, o saber e a agência dos moradores e usuários dos territórios em questão.

Destacamos também a mobilização do Departamento no sentido de implementar, a partir de demanda coordenada pela administração central da Universidade, a revisão do Projeto Pedagógico de Curso (PPC) da Graduação, principalmente em função do processo de curricularização da extensão; o desenvolvimento do Plano Estratégico DAU 2023-2025, relacionado à elaboração do Plano Estratégico PUC-Rio 2023-2030; e da Avaliação Quinquenal 2018-2022 do QP e QC40h, atividades que contaram com relevante participação da Comissão Geral, sendo que a última dessas demandas também com grande dedicação por parte da Comissão de Carreira Docente do Departamento.

Outro fato digno de menção é a contratação do prof. Amaro Marques para o quadro principal do Departamento como resultado de processo seletivo público dedicado a pessoas negras ou indígenas dando, portanto, continuidade à política de ação afirmativa posta em prática pelo Departamento há alguns anos, no qual a primeira manifestação deu-se no âmbito do Programa de Pós-Graduação em Arquitetura (PPGARq), cujo edital de seleção, desde 2018, contempla essa pers-

pectiva. O Departamento foi contemplado, em 2023, no âmbito do edital público promovido pelo Carrefour, em 2022, para “Ações Afirmativas de Concessão de Bolsas de Estudo e Permanência para Cursos de Graduação e Programas de Pós-Graduação em Instituições de Ensino Público ou Privadas”, dedicado a pessoas negras, com uma bolsa para o PPGArq.

É necessário mencionar também que, em 2023, o Departamento se comprometeu em viabilizar uma ação coordenada pelo Centro Acadêmico de Arquitetura e Urbanismo (CAAU), qual seja, a iniciativa “Kit Calouro”, cujo objetivo é fornecer aos estudantes em situação de vulnerabilidade socioeconômica todos os materiais técnicos relacionados às disciplinas de representação gráfica e projeto no momento do ingresso na Graduação em Arquitetura e Urbanismo.

No que concerne aos laboratórios do Departamento, vale sublinhar a reabertura do Laboratório de Fabricação Digital (LAB.FAB.DIG) que se encontrava fechado desde 2020, quando da eclosão da pandemia de COVID-19. O Departamento franqueou aos estudantes em situação de vulnerabilidade socioeconômica todos os *notebooks* do laboratório, em consonância com iniciativa maior promovida pela PUC-Rio. Esse laboratório permaneceu fechado até o início de 2023 quando foram adquiridos 25 novos *notebooks* de alta *performance*, além da atualização de *softwares*, possibilitando a plena retomada de atividades de ensino-aprendizagem relacionadas à gráfica digital, especialmente, modelagem 3D, essenciais para uma formação contemporânea em Arquitetura e Urbanismo. Vale sublinhar também, no âmbito do Laboratório de Arquitetura e Construção (LAB.ARCO) – anteriormente denominado Canteiro Experimental, porém renomeado por conta da criação de optativa de Extensão homônima –, passados 3 anos de inoperatividade, a volta ao funcionamento da CNC Router, máquina de grande porte, fundamental para as atividades que envolvem o desenvolvimento de trabalhos de prototipagem em verdadeira grandeza, como o viveiro de mudas do Horto Natureza Experimental.

Cabe ressaltar a participação ativa do Escritório Modelo de Arquitetura e Urbanismo (EMAU) no desenvolvimento de projetos de caráter social, como o projeto *Módulos Solidários*, uma iniciativa da Arquidiocese do Rio de Janeiro voltada para população em situação de rua; projetos para a própria Universidade, em estreita parceria com a Vice-Reitoria de Infraestrutura e Serviços; e de cooperação técnica, entre os quais, destaca-se o Acordo de Cooperação Técnica entre a Marinha do Brasil e a PUC-Rio, especificamente entre a Secretaria Interministerial para os Recursos do Mar (SECIRM) e o DAU para o desenvolvimento, no EMAU, do projeto da Estação Científica e Capitania dos Portos de Fernando de Noronha (PE).

No âmbito da Pós-Graduação, em 2023, destaca-se a realização dos seminários *Avaliação Interna do PPGArq e Assessoria Técnica em Habitação de Interesse Social no Brasil: Conquistas, Desafios e Perspectivas*, além da obtenção de duas bolsas de Pós-Doutorado – Estratégico, da CAPES, uma implementada

em 2023 e outra com início previsto para 2024. Porém, especialmente marcante, considerando que o PPGArq obteve nota 4 na última Avaliação Quadrienal da CAPES, é a possibilidade de criação do curso de Doutorado, desafio esse enfrentado ao longo de 2023 e que se desdobrará em 2024, tendo em vista a submissão da proposta à CAPES no final desse ano. Para tanto, ao longo de 2023 foi realizada a revisão do Regulamento do PPGArq e uma primeira versão da proposta do Curso de Doutorado Acadêmico em Arquitetura e Urbanismo, proposta que seguirá sendo elaborada de maneira conjugada à revisão da estrutura curricular do Curso de Mestrado Acadêmico em Arquitetura.

Acreditamos que essas breves linhas, para além de indicar desafios do DAU para os próximos anos, trazem consigo um índice do posicionamento do Departamento no âmbito da comunidade PUC-Rio.

Eventos realizados:

Aula aberta: Atividade Cafeeira - tempos e paisagens

Aula aberta: Projetos ou Obras - gerenciamento ágil de projetos

Aula aberta: Arquitetura Vernacular e Paisagem

Aula aberta: Energyplus uma ferramenta (gratuita) para Simulação Energética de Edificações

Aula aberta: ESG e Madeira Engenheirada

Aula aberta: Estacionamento em edificações no Rio de Janeiro

Aula aberta: O uso de contêineres para projetos de residências - uma solução sustentável

Aula aberta: Uma visão sobre o novo Plano Diretor para a cidade do Rio de Janeiro

Webinar: Mitos e Verdades na Arquitetura para Saúde

Aula Inaugural 2023.1 - Injustiça ambiental e vulnerabilidade no contexto da crise climática e das desigualdades Socioespaciais - Convidada: arquiteta e urbanista Tainá de Paula, vereadora pelo Partido dos Trabalhadores e atual Secretária de Ambiente e Clima da cidade do Rio de Janeiro.

Aula Inaugural 2023.2 - Autogestão no canteiro de obras e a constituição de um “trabalhador coletivo” emancipado - convidados: Arquitetos: Sérgio Ferro e João Marcos Lopes.

Prof. Marcos Osmar Favero
Diretor do Departamento de Arquitetura e Urbanismo

Todos os dados foram fornecidos pelo Departamento ou extraídos do site do CNPq.



Departamento de Artes e Design – DAD

Rua Marquês de São Vicente, 225 - Edifício de Artes e Design Engenheiro Paulo Cunha - Gávea - Rio de Janeiro - RJ - Brasil - CEP 22451-900
Telefones: 55 21 35271595 / 1941 / 1596 (Pós-Graduação em Design)
E-mails: artdsg-d@puc-rio.br; artdsg-g@puc-rio.br;
ppgdesign@puc-rio.br
Site: www.puc-rio.br/ensinopesq/ccg/design.html
Site: www.puc-rio.br/ensinopesq/ccpg/progart.html
Site: www.dad.puc-rio.br

CTCH

DIRETOR

Prof. Nilton Gonçalves Gamba Júnior
E-mail: gambajunior@gmail.com

COORDENADORA DE GRADUAÇÃO

Profa. Eliane Garcia Pereira
E-mail: artdsg-g@puc-rio.br
Data de Posse: 08/02/2023
Número da portaria: 15/02023

COORDENADORA DE PÓS-GRADUAÇÃO

Profa. Luiza Novaes
E-mail: ppdesign@puc-rio.br

EQUIPE DE SECRETARIA

Camila da Costa Bourgard
Christiane Valente Machado Perez
Chrystiane Oliveira Alves
Jullyane Pereira de Lima
Mônica Pinho do Nascimento
Patrícia Lane Rodrigues Gonçalves
Renato Mendonça da Silva
Rodrigo Oliveira Medeiros
Romário Cesar de Souza Silva
Shirley Azevedo Pires (até abril)
Sara Aparecida Pimenta dos Santos (a partir de julho)
Verônica da Encarnação Silva Paiva
Wagner Bezerra Rodrigues

EQUIPE TÉCNICA

Aline Almeida de Sousa
Cid Antunes Dias (até setembro)
Diogo de Souza Marques Lisboa Luz
Felipe Cunha de Oliveira
Giuliano Balsini da Fonseca
Hana Claudia Marins dos Santos
Juliana da Silva Ramos

Juliano Américo Rosa
Leonardo Ferreira Amaral
Maria Luiza Soares Carneiro (a partir de agosto)
Paulo Fernando Costa
Emanuel Carlos Cabral de Oliveira
Roberto Maia Pedrosa

COMISSÃO GERAL DO DEPARTAMENTO

Prof. Nilton Gonçalves Gamba Júnior - Presidente
Profa. Jackeline Lima Farbiarz
Prof. Carlos Eduardo Felix da Costa
Profa. Luiza Novaes
Profa. Roberta Portas Gonçalves Rodrigues
Prof. João de Sá Bonelli
Prof. Felipe Rangel Carneiro
Profa. Isabel Martins Moreira
Rodrigo Oliveira Medeiros - Representante dos funcionários
CRAA - alunos Graduação
Colegiado - alunos Pós-Graduação
Profa. Claudia Renata Mont'Alvão Bastos Rodrigues - suplente QP

COMISSÃO DE PÓS-GRADUAÇÃO E PESQUISA

Prof. Nilton Gonçalves Gamba Júnior - Presidente
Profa. Claudia Renata Mont'Alvão Bastos Rodrigues - eleita
Prof. Carlos Eduardo Felix da Costa - eleito
Profa. Rita Maria de Souza Couto - eleita
Profa. Roberta Portas Gonçalves Rodrigues - eleita
Profa. Denise Berruezo Portinari - eleita
Prof. Nilton Gonçalves Gamba Júnior - eleito suplente
Representante Colegiado Pós-Graduação

COMISSÃO DE CARREIRA DOCENTE

Prof. Nilton Gonçalves Gamba Júnior - Presidente
Profa. Luiza Novaes
Profa. Maria Manuela Rupp Quaresma
Prof. Nilton Gonçalves Gamba Junior
Profa. Rita Maria de Souza Couto
Profa. Vera Maria Marsicano Damazio - suplente

REPRESENTANTE PARA O PROGRAMA INSTITUCIONAL DE BOLSAS INICIAÇÃO CIENTÍFICA DO CNPq – PIBIC

Profa. Maria Manuela Rupp Quaresma

CORPO DOCENTE

Quadro Principal Prof. Pe. Anderson Antônio Pedroso S.J
e Eméritos Prof. Carlo Franzato
Prof. Carlos Eduardo Felix da Costa

Profa. Claudia Renata Mont'Alvão Bastos Rodrigues
Prof. Claudio Freitas de Magalhães
Profa. Denise Berruezo Portinari
Profa. Jackeline Lima Farbiarz
Prof. José Luiz Mendes Ripper - Emérito
Prof. Luiz Antonio Luzio Coelho - Emérito
Profa. Luiza Novaes
Profa. Maria Manuela Rupp Quaresma
Prof. Nilton Gonçalves Gamba Junior
Profa. Rita Maria de Souza Couto
Profa. Roberta Portas Gonçalves Rodrigues
Profa. Vera Maria Marsicano Damazio

Quadro Complementar

Profa. Alessandra Carusi Machado Bezerra
Prof. Alexandre Cantini Rezende
Prof. André Luís Ferreira Beltrão
Prof. Augusto Seibel Machado
Profa. Alessandra Carusi Machado Bezerra
Prof. Alexandre Cantini Rezende
Prof. André Luís Ferreira Beltrão
Prof. Augusto Seibel Machado
Profa. Barbara de Oliveira e Cruz (a partir de maio)
Prof. Carlos André Lameirão Cortes
Prof. Celso Braga Wilmer
Profa. Clarissa Biolchini (até julho)
Profa. Cláudia Maria Monteiro Vianna
Profa. Cláudia Stamato
Prof. Cláudio Gomes Werneck de Freitas
Profa. Cristina Viana Tenenbaum
Profa. Cristine Nogueira Nunes
Prof. Daniel Malaguti Campos
Profa. Daniela Correa de Oliveira
Prof. Eduardo Rocha de Oliveira Filho
Profa. Evelyn Grumach
Profa. Fabiana Prado (até julho)
Prof. Fábio Pinto Lopes de Lima
Prof. Felipe Rangel Carneiro
Profa. Flavia Nízia da Fonseca Ribeiro
Prof. Flávio Marques de Carvalho Junior
Profa. Gabriela de Gusmão Pereira
Profa. Gabriella Ferreira Chaves Vaccari
Prof. Gilberto Mendes Correia Junior
Prof. Guilherme Azevedo Toledo
Prof. Guilherme Lorenzoni de Almeida
Profa. Helena Cavalcanti de Albuquerque
Profa. Irina Aragão dos Santos
Profa. Isabela Canellas da Motta (a partir de maio)

Profa. Joana Pessoa Mota (até julho)
Prof. João Victor Azevedo de Menezes Correia de Melo
Prof. Joaquim de Salles Redig de Campos
Prof. Jorge Langone
Prof. José Augusto Brandão Estellita Lins
Prof. José Roberto Sanseverino
Profa. Joy Helena Worms Till
Profa. Julieta Costa Sobral
Prof. Leonardo Cardarelli Leite
Prof. Leônidas Augusto Correia de Moraes
Profa. Luciana Barbosa de Sousa
Profa. Luciana Grether de Mello Carvalho
Prof. Luís Vicente Barros Cardoso de Melo
Prof. Luiz Eduardo Dutra Coelho da Rocha
Prof. Luiz Torres Ludwig
Profa. Luiza Ferro Costa Marcier
Profa. Luiza Maria Interlenghi
Prof. Marco Antônio Magalhães Lima
Prof. Marcos Amarante de Almeida Magalhães
Profa. Maria das Graças de Almeida Chagas
Profa. Maria Eloisa De Jesus Conceição (a partir de maio)
Profa. Maria Julia Moraes Pinto Nunes
Prof. Mario Augusto Pinto de Souza Seixas
Prof. Mateu de Athayde Velasco
Prof. Miguel Santos de Carvalho
Profa. Mônica Frota Leão Feitosa
Profa. Mônica Saboia Saddi
Profa. Nathalia Chehab de Sá Cavalcante
Profa. Priscila Andrade Silva (afastada)
Prof. Rian Oliveira Rezende
Prof. Ricardo da Cunha Fontes (até dezembro)
Prof. Romulo Miyazawa Matteoni
Profa. Sheila Dain (até julho)
Profa. Silvia Helena Soares da Costa
Profa. Simone Carvalho de Formiga Xavier
Profa. Suzana Valladares Fonseca
Profa. Tatiana Barbosa Carvalho (até dezembro)
Profa. Vera Lucia Moreira dos Santos Nojima
Prof. Walvyker Alves de Souza
Prof. Werther Teixeira de Azevedo Neto (até dezembro)

*Quadro
Suplementar*

Profa. Claudia Habib Kayat
Profa. Eliane Garcia Pereira
Prof. Guilherme de Almeida Xavier
Profa. Isabel Martins Moreira
Profa. Izabel Maria de Oliveira
Prof. João de Sá Bonelli
Prof. Jorge Roberto Lopes dos Santos

Prof. Marcelo Fernandes Pereira
Profª. Maria Cláudia Bolshaw Gomes
Profª. Renata Mattos Eyer de Araújo

Professores visitantes Prof. Arturo Chicano, PUC de Valparaíso, Chile
Profª. Lone Dirckinck-Holmfeld, Aalborg University, Dinamarca
Prof. Arne Remmen, Aalborg University, Dinamarca

CURSOS OFERECIDOS

Graduação **Bacharelado em Design, nas habilitações Comunicação Visual, Projeto de Produto, Moda e Mídia Digital**
Iniciado em 1972

Avaliado pelo MEC com o conceito 5 para o ciclo avaliativo 2019/2022

Bacharelado em Design

Iniciado em 2021 com as ênfases Comunicação Multissensorial e Arte; Corpo e Moda; Estratégia e Gestão; Interação e Experiência Digital; Produto e Inovação; Sustentabilidade Ambiental, Social e Humana.

Pós-graduação Stricto Sensu **Mestrado Acadêmico em Design**, iniciado em 1994
Doutorado em Design, iniciado em 2003

Mestrado e Doutorado em Design

Área de Concentração:

I) Design e sociedade

Linhas de pesquisa

- Design: comunicação, cultura e artes
- Design: ergonomia e usabilidade e interação humano-computador
- Design: tecnologia, educação e sociedade

Avaliados pela CAPES com conceito 6 para o quadriênio 2017/2020

Pós-graduação Lato Sensu **Extensão:**
- Arte Moderna: Do Impressionismo ao Expressionismo Abstrato
- Decifrando a Imagem: Santos, Alegorias e seus Símbolos. Elementos de Iconografia e Iconologia
- Design da Estrutura Narrativa Audiovisual: Roteiro - Módulo 1 - Princípios Básicos da Narrativa Cinematográfica
- Estamparia: o Surface
- UX *Research*: pesquisa de usuário
- UX *Writing* - Conteúdo Estratégico para a Experiência do Usuário

GRUPOS DE PESQUISA CADASTRADOS NO CNPq

APRENDESIGN: Design em Situações de Ensino Aprendizagem.

Coordenador: Profª. Rita Maria de Souza Couto.

Ano de formação: 2013.

Ecotopias.

Coordenador: Prof. Carlo Franzato.

Ano de formação: 2023.

Interfaces Físicas Experimentais.

Coordenadores: Profa. Luiza Novaes e Prof. João de Sá Bonelli.

Ano de formação: 2015.

Núcleo de Experimentação Transdimensional e Transdisciplinar de Inovação Sustentável - NEXTTIS.

Coordenador: Prof. Claudio Freitas de Magalhães.

Ano de formação: 2009.

Rede Motirô.

Coordenadores: Prof. Nilton Gonçalves Gamba Junior e Profa. Solange Jobim e Souza.

Ano de formação: 2020.

SmartCities, projetos centrados no cidadão.

Coordenadores: Profa. Maria Manuela Rupp Quaresma e Prof. Claudio Freitas de Magalhães.

Ano de formação: 2019.

Ergodesign e Usabilidade Sistemas de Informação e do Ambiente Construído.

Coordenadora: Profa. Claudia Renata Mont'Alvão Bastos Rodrigues.

Ano de formação: 2004.

Ergodesign, Experiência do Usuário (UX) e Design de Serviço.

Coordenadora: Profa. Maria Manuela Rupp Quaresma.

Ano de formação: 2013.

Experiências e Ambientes Interativos.

Coordenadora: Profa. Luiza Novaes.

Ano de formação: 2016.

GANDhis - Grupo de Artes Narrativas e Design de Histórias.

Coordenador: Prof. Nilton Gonçalves Gamba Junior.

Ano de formação: 2006.

Grupo Barthes: grupo de estudos sobre corpo, gênero, subjetividade.

Coordenadores: Profa. Denise Berruezo Portinari e Prof. Jofre Silva.

Ano de formação: 2004.

CONVÊNIO E PARCERIAS

Cumullus Association (Finlândia)

Participação em rede internacional de escolas de Design.

Ano de início: 2007

Divisão de Desenho Industrial do Instituto Nacional de Tecnologia (Brasil)

Cooperação técnico-científica para desenvolvimento de projetos.

Ano de início: 2010

OCAD University (Canadá)

Parceria de pesquisa. Ano de início: 2010

Ford Motor Company do Brasil (Brasil)

Parceria para estabelecer um Programa de Cooperação e Intercâmbio Científico e Tecnológico entre a PUC-Rio e a Ford. **Ano de início:** 2014

Universidade de Aalborg, Copenhagen Business School, Universitat de les Illes Balears, Ramon Llull University, Universidad Nacional de Luján, University of Leeds (Argentina, Dinamarca, Espanha, Inglaterra)

Smart City, sistemas interativos e interfaces digitais. Rede de cooperação para formular um quadro científico e metodológico para a inovação colaborativa entre cidadãos e outras partes interessadas.

Ano de início: 2015

Amsterdam University of Applied Sciences – MediaLab, Amsterdam (Holanda) *Workshop Global Goals Jam PUC-Rio*. **Ano de início:** 2016

Escola Politécnica de Saúde Joaquim Venâncio – Fundação Oswaldo Cruz (Brasil)

Parceria entre grupos de pesquisa para desenvolvimento de projetos com foco no desenvolvimento de objetos e recursos de ensino-aprendizagem.

Ano de início: 2016

Universidade Federal Fluminense (Brasil)

Parceria entre grupos de pesquisa para desenvolvimento de objetos e recursos de ensino-aprendizagem. **Ano de início:** 2016

GE (General Electric) (Brasil)

Desenvolvimento de produtos, equipamentos e serviços. **Ano de início:** 2016

Red de Homólogos de Diseño e Innovación Social AUSJAL (Colômbia)

Cooperação técnico-científica com foco no compartilhamento e desenvolvimento de pesquisas e projetos. **Ano de início:** 2016

Casa de Convivência e Lazer Maria Haydée (Brasil)

Parceira do Projeto PUC Mais de 50, na oferta de oficinas e cursos.

Ano de início: 2017

IADE – Faculdade de Design Tecnologia e Comunicação da Universidade Europeia (Portugal)

Intercâmbio entre laboratórios, participação em aulas/*workshop* na semana internacional. **Ano de início:** 2017

University of Leeds – ITS Institute of Transport Studies (Inglaterra)

Cotutela e intercâmbio em pesquisa e Parceria de pesquisa Capes/Print.

Ano de início: 2018

Pontificia Universidad Católica de Valparaíso (Chile)

Parceria de pesquisa Capes/Print. **Ano de início:** 2018

Universidad Iberoamericana (México)

Parceria de pesquisa Capes/Print. **Ano de início:** 2018

Colégio Pedro II (Brasil)

Acordo de cooperação acadêmica técnico-científica. **Ano de início:** 2019

Quenn Mary University of London (Inglaterra)

Parceria para investigação. **Ano de início:** 2019

Universidade de Estrasburgo (França)
Acordo de cooperação e Parceria com o Laboratoire Dynamiques Européennes
Ano de início: 2019

Copenhagen Business School (Dinamarca)
Parceria de pesquisa Capes/Print. Ano de início: 2019

Museu Nacional - Laboratório de Processamento de Imagem Digital (LAPID)
(Brasil)
Parceria de pesquisa. Ano de início: 2019

GRES Acadêmicos do Grande Rio (Brasil)
Parceria de pesquisa. Ano de início: 2019

Kookmin University (Coreia do Sul)
Parceria de pesquisa. Ano de início: 2020

MUF - Museu de Favelas do Cantagalo, Pavão e Pavãozinho (Brasil)
Parceria de pesquisa. Ano de início: 2020

Museu da Pessoa (Brasil)
Parceria de pesquisa. Ano de início: 2020

Tamo Junto Rocinha (Brasil)
Parceria de pesquisa. Ano de início: 2020

Universidade de Estrasburgo (França)
Parceria de pesquisa. Ano de início: 2021

Asmodee Holding (França)
Parceria de pesquisa com o Game in Lab/Board Game Research Supporting Program.
Ano de início: 2021

UNIDCON/IADE (Portugal)
Parceria de pesquisa. Ano de início: 2021

etDesign Magazine (Brasil)
Parceria de ensino - Desenvolvimento da edição gráfica. Ano de início: 2023

Museu de Imagens do Inconsciente (Brasil)
Parceria de pesquisa e ensino no âmbito da DEXPO. Ano de início: 2023

Museu Bispo do Rosário Arte Contemporânea (Brasil)
Parceria de pesquisa e ensino no âmbito da DEXPO. Ano de início: 2023

Rocinha em Foco (Brasil)
Parceria de pesquisa. Ano de início: 2023

Museu Sankofa (Brasil)
Parceria de pesquisa. Ano de início: 2023

Politécnico de Milão (Polimi) (Itália)
Parceria de pesquisa Capes/Print. Ano de início: 2023

Unidades Complementares e Órgãos Vinculados

INSTITUTO DE PESQUISA EM DESIGN

Localização Rua Marquês de São Vicente, 225
Edifício da Amizade, Ala Frings, 7º andar
Gávea - Rio de Janeiro - RJ - Brasil - CEP 22451-900
Telefone: 55 21 35271594
E-mail: artdsg-q@puc-rio.br
Site: www.dad.puc-rio.br

COORDENADORA

Profa. Luiza Novaes

EQUIPE

Shirley Azevedo Pires

NÚCLEO DE ARTE ELETRÔNICA – NAE

Localização Rua Marquês de São Vicente, 225
Edifício da Amizade, Ala Frings, 7º andar
Gávea - Rio de Janeiro - RJ - Brasil - CEP 22451-900
Telefone: 55 21 35271594
E-mail: rejane@puc-rio.br
Site: www.dad.puc-rio.br

COORDENADORA

Profa. Rejane Spitz

NÚCLEO DE ARTE DIGITAL E ANIMAÇÃO – NADA

Localização Rua Marquês de São Vicente, 225
Edifício da Amizade, Ala Kennedy, subsolo
Gávea - Rio de Janeiro - RJ - Brasil - CEP 22451-900
Telefone: 55 21 35271980
E-mail: nada@puc-rio.br
Site: nada.dad.puc-rio.br

COORDENADORA

Profa. Maria Claudia Bolshaw Gomes

NÚCLEO DE EXPERIMENTAÇÃO TRIDIMENSIONAL – NEXT

Localização Rua Marquês de São Vicente, 225
Edifício da Amizade, Ala Kennedy, subsolo
Gávea - Rio de Janeiro - RJ - Brasil - CEP 22451-900
Telefone: 55 21 35271588
E-mail: next@puc-rio.br
Site: next.dad.puc-rio.br

COORDENADORES

Prof. Jorge Roberto Lopes dos Santos
Prof. Claudio Freitas de Magalhães

NÚCLEO INTERDISCIPLINAR DE JOGOS APLICADOS – NINJA

Localização Rua Marquês de São Vicente, 225
Edifício da Amizade, Ala Frings, 7º andar
Gávea - Rio de Janeiro - RJ - Brasil - CEP 22451-900
Telefone: 55 21 35271588
E-mail: artdsg-q@puc-rio.br; guix@puc-rio.br
Site: dad.puc-rio.br

COORDENAÇÃO

Direção DAD/Instituto de Pesquisa

SUPERVISÃO

Prof. Guilherme Almeida Xavier

Prêmios e Distinções Recebidos e Projetos Aprovados

Professores:

Projeto Experimentação em design circular: reaproveitamento de resíduos têxteis, projeção e fabricação com grupos de profissionais de costura do Vale da Gávea, do prof. Jorge Lopes (pesquisador) e da profa. Maria Eloisa de Jesus Conceição (bolsista), aprovado pelo programa Pós-Doutorado Nota 10, da Faperj. <https://dad.puc-rio.br/2023/12/05/projeto-do-prof-jorge-lopes-aprovado-no-pos-doutorado-nota-10/>

Projeto A.E.I.O.U., coordenado pela profa. Claudia Bolshaw, contemplado no Edital do IEAHu para Apoio à Extensão Universitária em Contextos de Vulnerabilidade - 2023, promovido pelo Instituto de Estudos Avançados em Humanidades (IEAHu). <https://dad.puc-rio.br/2023/07/03/projeto-a-e-i-o-u-contemplado-com-edital-do-ieahu/>

A profa. Claudia Mont'Alvão foi nomeada embaixadora da Plain Language Association International. <https://dad.puc-rio.br/2023/03/14/profa-claudia-montalvao-nomeada-embaixadora-da-plain-language-association-international/>

Alunos e ex-alunos

A aluna Maria Carolina Netto Martins foi premiada com bronze pelo seu projeto Orgânicos Pedras Altas no Prêmio Brasileiro de Design, BDA 2023, na categoria Craft for Design - Projetos Estudantis. O projeto foi orientado pelas professoras Izabel Oliveira e Roberta Portas. <https://dad.puc-rio.br/2023/12/08/aluna-do-dad-recebe-bronze-no-premio-brasileiro-de-design/>

A ex-aluna Valquíria Barcellos foi premiada pelo seu Bracelete Burle no 1º Concurso de Design de Joias realizado durante o VIII Congresso Internacional do Direito da Moda. <https://dad.puc-rio.br/2023/12/01/ex-aluna-do-dad-premiada-no-viii-congresso-internacional-do-direito-da-moda/>

A Coleção Futurível Brasilis: Um Delírio Tropical, produzida por alunos do DAD foi a ganhadora da 3ª edição do HORIZ N LATIN.X promovido pelo BRIFW - Brazil Immersive Fashion Week. <https://dad.puc-rio.br/2023/11/07/colecao-futurivel-brasilis-um-delirio-tropical-premiado-no-brifw/>

O *fashion film* FURO, da ex-aluna Julia Roliz foi finalista no Latin American Fashion Awards na categoria Fashion Film of the Year. Orientação da profa. Luiza Marcier e coorientação da profa. Denise Portinari. <https://dad.puc-rio.br/2023/10/06/ex-aluna-do-dad-finalista-no-latin-american-fashion-awards/>

A aluna Julianna de Carvalho Lemos recebeu o Prêmio Destaque CTCH/PIBITI pelo seu projeto Escola de Samba, Enredo, Design e Narrativa no XXXI Seminário de Iniciação Científica e Tecnológica da PUC-Rio. Orientação da profa. Rita Couto e coorientação da profa. Joy-Till. <https://dad.puc-rio.br/2023/10/04/aluna-do-dad-premiada-no-xxxi-seminario-de-iniciacao-cientifica-e-tecnologica-da-puc-rio/>

Tiago Vilela, ex-aluno do DAD, recebeu o troféu de prata Prêmio ABRE da Embalagem Brasileira, categoria Estudantes, pelo seu projeto Embalagem biocompostável para sucos orgânicos. Orientação da professora Claudia Kayat. <https://dad.puc-rio.br/2023/09/22/ex-aluno-do-dad-premiado-pela-abre/>

Startup Água Camelo, criada pelo aluno do DAD Rodrigo Belli, foi finalista no Prêmio Empreendedor Social 2023 realizado pela Folha de São Paulo, em parceria com a Fundação Schwab, na categoria Inovação para o Século 21. <https://dad.puc-rio.br/2023/09/21/agua-camelos-finalista-no-premio-empresendedor-social-2023/>

A ex-aluna Lívia Mascarenhas foi premiada no Latin American Design Awards 2023, categoria Estudante Digital/Experimental, pelo seu projeto de conclusão de curso TRÁ - Uma representação visual do som. Orientação dos professores Izabel Oliveira e Luiz Ludwig. <https://dad.puc-rio.br/2023/09/11/ex-aluna-do-dad-premiada-no-ladawards-2023/>

O PPG Design teve 3 projetos aprovados no Programa de Mestrado e Doutorado Bolsa Nota 10 da FAPERJ. <https://dad.puc-rio.br/2023/05/19/ppg-design-tem-3-projetos-aprovados-no-programa-de-mestrado-e-doutorado-bolsa-nota-10-da-faperj/>

Publicações:

A profa. Jackeline Farbiarz organizou, em parceria com Alexandre Farbiarz, Renato Caixeta, Barbara Jane e Wilcox Hemais, o livro *Nas teias da linguagem e da leitura: Diálogos Interdisciplinares no Ensino-Aprendizagem*, editora Rio Books. <https://dad.puc-rio.br/2023/07/26/livro-nas-teias-da-linguagem-e-da-leitura-dialogos-interdisciplinares-no-ensino-aprendizagem/>

O prof. Jorge Lopes, o médico Heron Werner (Dasa) e o prof. Gabriele Tonni (IRCCS Azienda USL) são editores do livro *3D Physical and Virtual Models in Fetal Medicine: Applications and Procedures*, pela Editora Springer. <https://dad.puc-rio.br/2023/06/27/livro-3d-physical-and-virtual-models-in-fetal-medicine/>

O artigo *Metaverso: uma nova e poderosa ferramenta de pesquisa científica*, do prof. Jorge Lopes, em parceria com Matteo Moriconi (VFXRio), Luiz Velho (Visgraf), Heron Werner (Dasa) e Sergio Azevedo (Lapid), foi capa da edição de junho da revista *Ciência Hoje*. <https://dad.puc-rio.br/2023/06/27/artigo-do-prof-jorge-lobes-e-capda-revista-ciencia-hoje/>

O livro *O enigma do camaleão*, do prof. Guto Lins, recebeu o Selo Seleção Cátedra 10 - 2022 pelo Instituto Interdisciplinar de Leitura PUC-Rio e a Cátedra UNESCO de Leitura PUC-Rio. <https://dad.puc-rio.br/2023/04/17/livro-do-prof-guto-lins-e-selecionado-pela-catedra-unesco-de-leitura/>

Nova edição da *Revista Ergodesign & HCI*, do Laboratório de Ergodesign e Usabilidade de Interfaces (LEUI). <https://dad.puc-rio.br/2023/01/04/nova-edicao-da-revista-ergodesign-hci/>

Exposições no Solar Grandjean de Montigny:

Além da Superfície: Monotipias e Texturas Reveladas, do funcionário Léo Amaral, no âmbito da 17ª Semana Design PUC-Rio. <https://semanadesign.dad.puc-rio.br/>

Tecendo Brasilidades - projetos de alunos da disciplina Práticas Experimentais VII ministrada pela profa. Maria Eloisa de Jesus Conceição no âmbito da 17ª Semana Design PUC-Rio.

Pretinhos nada básicos: centenário de um ícone de moda - projetos de alunos da disciplina Práticas Experimentais VII ministrada pela profa. Maria Eloisa de Jesus Conceição no âmbito da 17ª Semana Design PUC-Rio.

Pipa: Lazer em meio ao caos - organizada pelos alunos Jonathan Almeida, Antonio Lima e João Pedro Muniz. <https://dad.puc-rio.br/2023/06/27/exposicao-pipa-lazer-em-meio-ao-caos/>

Rio Azul: Sonhos e Outras Encantarias - organizada pelas alunas Mayra Fernandes, Juliana Braga e Maria Júlia Lins. <https://dad.puc-rio.br/2023/06/23/exposicao-rio-azul-sonhos-e-outras-encantarias/>

Triennale Milano. Uma história em cartazes - em Dia do Design Italiano no Mundo. <https://dad.puc-rio.br/2023/02/27/dia-do-design-italiano-celebrado-na-puc-rio-com-palestra-e-exposicao/>

Exposições

Projeto Neferhotep 360, uma experiência imersiva com visualização 360 da tumba tebana que pertenceu a Neferhotep. <https://dad.puc-rio.br/2023/11/27/projeto-neferhotep-360-na-semana-de-egiptologia-do-museu-nacional/>

Devorções Compostas - obras da profa. Gabriela Gusmão. <https://dad.puc-rio.br/2023/07/28/exposicao-devoracoes-compostas/>

Os Espontâneos dos Perfumistas - trabalhos inéditos do prof. Carlos Eduardo Felix da Costa (Cadu). <https://dad.puc-rio.br/2023/06/26/exposicao-os-espontaneos-dos-perfumistas/>

Bando ou Hic Sunt Leones – obras do prof. Carlos Eduardo Felix da Costa (Cadu).
<https://dad.puc-rio.br/2023/02/23/prof-carlos-eduardo-felix-da-costa-expoe-em-galeria-de-sao-paulo/>

Balanço do Ano

O Departamento de Artes e Design consolidou a sua reforma curricular com a implementação do currículo 2023 junto aos demais departamentos da PUC-Rio no sentido de sistematizar as ações extensionistas, vocação do Departamento e seus cursos de graduação, pós-graduação e formação continuada.

O perfil de integração entre ensino, pesquisa e extensão com foco na responsabilidade social do Design se traduziu em diversos resultados como:

1. Consolidação do evento bienal, DEXPO – Design, Extensão e Política, que na primeira edição realizou a parceria da universidade com o Instituto Zuzu Angel, o Museu da Pessoa e o Instituto Italiano di Cultura do Rio de Janeiro. Em 2023, a DEXPO inicia uma parceria com o Museu Bispo do Rosário (100 anos da Colônia Juliano Moreira) e o Museu de Imagens do Inconsciente (70 anos do museu) que celebra o subúrbio do Rio de Janeiro como referência internacional na área de saúde mental e da arte denominada bruta.
2. O impacto de nossa graduação no cenário nacional e internacional por meio das premiações destinadas a oito alunos e ex-alunos.

Um exemplo da abrangência da formação é o prêmio da ex-aluna Livia Mascarenhas premiada no Latin American Design Awards 2023 na categoria Estudante - Digital/Experimental pelo seu projeto de conclusão de curso. O projeto intitulado: TRÁ – Uma representação visual do som, com orientação dos professores Izabel Oliveira e Luiz Ludwig, demonstra a vocação multissensorial e artística que o curso sempre teve, mas que agora se destaca na criação da nova ênfase Comunicação Multissensorial e Artes.

A responsabilidade ética e política com foco na sustentabilidade social e ambiental se desdobra como no Prêmio Brasileiro de Design - BDA 2023 na categoria Craft for Design - Projetos Estudantis (categoria bronze) para a aluna Maria Carolina Netto Martins por seu projeto *Orgânicos Pedras Altas*, orientado pelas professoras Izabel Oliveira e Roberta Portas; ou o de Tiago Vilela, ex-aluno, que recebeu o troféu de prata Prêmio ABRE da Embalagem Brasileira - categoria Estudantes por seu projeto *Embalagem biocompostável para sucos orgânicos* com orientação da profa. Claudia Kayat. E mais uma vez, o projeto de *startup* Água Camelo, criado pelo aluno Rodrigo Belli, é finalista no Prêmio Empreendedor Social 2023, realizado pela Folha de São Paulo, em parceria com a Fundação Schwab, na categoria Inovação para o Século 21.

A abordagem expressiva do corpo e da moda no design tem premiações como a da ex-aluna Valquíria Barcellos, premiada pelo seu Bracete Bucle no 1º Concurso de Design de Joias realizado durante o VIII Congresso Internacional do Direito da Moda. A Coleção Futurível Brasilis: Um Delírio Tropical produzida por alunos do DAD foi a ganhadora da 3ª edição do Horizõn Latin.X promovido pelo BRIFW - Brazil Immersive Fashion Week. Além desses, o *fashion film* FURO, da ex-aluna Julia Roliz, foi finalista no Latin American Fashion Awards na categoria Fashion Film of the Year. Orientação da profa. Luiza Marcier e coorientação profa. Denise Portinari.

Os projetos premiados demonstram a diversidade de abordagens e o perfil do departamento conectado ao impacto socioambiental do design.

3. O DAD deu continuidade às semanas de exposição e eventos (Semana DAD e Semana de Design). Em mais uma edição, os eventos foram organizados por alunos, técnicos e professores. A 17ª edição da Semana de Design inovou ao ampliar o escopo da mostra de alunos para incluir a produção dos técnicos e a criação de projetos que usam a própria exposição como campo. Em 2023, foi criado e desenvolvido o projeto FLUXUS que produz artefatos a partir da reutilização de materiais expositivos (como lonas plotadas para cenografia e divulgação), integrando os técnicos de todos os laboratórios de ensino em uma ação de extensão e pesquisa. FLUXUS é também a primeira ação do Núcleo Operativo de Serviços (NÓS) que vem inovar no âmbito do funcionamento dos escritórios modelos tradicionais.
4. O Departamento deu continuidade à atuação na comunidade local junto a outros setores da Universidade. O DAD concluiu na Rocinha três projetos do edital Favela Inteligente com impacto na área de empreendedorismo, memória, cultura popular, sustentabilidade e serviços.
5. Continuamos tendo nossas pesquisas de Iniciação Científica e Tecnológica premiadas no âmbito da Universidade e com destaque para uma área crescente dentro do departamento, a sua conexão com setores da cultura local: a aluna Julianna de Carvalho Lemos recebeu o Prêmio Destaque CTCH/PIBITI pelo seu projeto Escola de Samba, Enredo, Design e Narrativa no XXXI Seminário de Iniciação Científica e Tecnológica da PUC-Rio, com orientação da professora Rita Couto e coorientação professora Joy-Till.
6. O PPG Design seguiu seu pioneirismo e excelência com três projetos aprovados no Programa de Mestrado e Doutorado Bolsa Nota 10 da FA-PERJ.
7. Em 2023, o Departamento instaurou a metodologia de grupos e trabalho como forma de integrar os professores do quadro complementar às ações administrativas e acadêmicas. Temas como internacionalização, macro e

micropolítica, infraestrutura, acompanhamento curricular e novas tecnologias criaram ações mais operacionais e um diálogo mais eficaz com o planejamento estratégico da unidade. Um exemplo de impacto é o GT sobre visualização de dados que tem modificado a estrutura comunicacional do departamento interna e externamente.

8. Membros de nosso corpo docente seguem em cargos e grupos de trabalho vinculados à Reitoria, como parte do planejamento estratégico da Universidade. As professoras Manuela Quaresma e Roberta Portas integraram o GT de Comunicação e Identidade Visual, a professora Jackeline Farbiarz conduz a Vice-Reitoria de Extensão e Estratégia Pedagógica da Universidade e Roberta Portas a Coordenação Central de Estratégia Pedagógica. A profa. Claudia Mont'Alvão está no cargo de Vice-Decana de Inovação do CTCH.

Enfim, 2023 se definiu como o ano de maior afirmação da dimensão presencial do curso, tendo sido o ano anterior ainda uma transição das modalidades remotas por conta da pandemia e das soluções híbridas de adaptação. Assim, a importância do resgate da vivência no *campus* se revelou não só um desafio, como, um campo fértil para a atuação das Artes e do Design. Foi um ano onde as semanas de eventos, as parcerias institucionais e as ações extensionistas assumiram papel fundamental para a integração entre os diversos setores da PUC-Rio e do aluno ao *campus* e à sociedade. Como símbolo dessa integração, destacamos uma instalação: *Uma escada temporária* foi colocada durante a Semana de Design, permitindo a comunicação direta entre o Pilotis do Kennedy e a Vila dos Diretórios e convidando a pensar o campus como um território para um fluxo inovador e integrador.

Prof. Nilton Gonçalves Gamba Júnior
Diretor do Departamento de Artes e Design

Todos os dados foram fornecidos pelo Departamento ou extraídos do site do CNPq.



Departamento de Educação – EDU

Rua Marquês de São Vicente, 225 – Edifício Cardeal Leme, sala 1049
Gávea - Rio de Janeiro - RJ - Brasil - CEP 22451-900
Telefones: 55 21 35271815 | 1818 (Coordenação de Pós-Graduação) |
1816 (Coord. de Graduação) | 1817 (Assessoria da Direção)
E-mails: posedu@puc-rio.br;
coordposedu@puc-rio.br; graedu@puc-rio.br
Site: www.puc-rio.br/ensinopesq/ccg/pedagogia.html
Site: www.puc-rio.br/ensinopesq/ccpg/progedu.html
Site: www.edu.puc-rio.br

CTCH

DIRETORA

Profa. Maria Cristina Monteiro Pereira de Carvalho
E-mail: cristinacarvalho@puc-rio.br

COORDENADORA DE GRADUAÇÃO

Profa. Alexandra Coelho Pena
E-mail: alexandrapena@puc-rio.br

COORDENADORA DE PÓS-GRADUAÇÃO

Profa. Giselle Martins dos Santos Ferreira
E-mail: giselle-ferreira@puc-rio.br

EQUIPE DE SECRETARIA

Janaina Correa Colares da Silva - Assessora da Direção
Marnie Siqueira de Oliveira - Secretária Executiva da Pós-Graduação
Daniela da Silva Moraes Azevedo - Secretária Executiva da Pós-Graduação
Eduardo Lopes de Freitas - Auxiliar de administração

EQUIPE TÉCNICA

Geneci José Felix – Analista de suporte

COMISSÃO GERAL DO DEPARTAMENTO

Profa. Alicia Maria Catalano de Bonamino
Profa. Cynthia Paes de Carvalho
Profa. Maria Inês Galvão Flores Marcondes de Souza
Profa. Maria Luiza Canedo Queiroz da Silva - Quadro Complementar
Profa. Rosália Maria Duarte
Profa. Silvana Soares de Araujo Mesquita
Profa. Zena Winona Eisenberg
Liriel Sant Anna Farias - Representante discente Graduação
Willer Moravia de Souza - Representante discente Pós-Graduação

COMISSÃO DE PÓS-GRADUAÇÃO E PESQUISA

Profa. Alicia Maria Catalano de Bonamino
Profa. Cynthia Paes de Carvalho
Profa. Giselle Martins dos Santos Ferreira

Profa. Naira da Costa Muylaert Lima
Prof. Pedro Pinheiro Teixeira

COMISSÃO DE CARREIRA DOCENTE

Profa. Alicia Maria Catalano de Bonamino
Profa. Maria Cristina Monteiro Pereira de Carvalho
Profa. Mylene Mizrahi
Prof. Ralph Ings Bannell (até julho)
Profa. Rosália Maria Duarte (a partir de julho)
Profa. Silvana Soares de Araújo Mesquita

COMISSÃO DO PROGRAMA INSTITUCIONAL DE BOLSAS INICIAÇÃO CIENTÍFICA DO CNPq – PIBIC

Profa. Naira da Costa Muylaert Lima - Coordenadora Departamental
Prof. Thiago Leite Cabrera Pereira da Rosa - Coordenador Setorial

CORPO DOCENTE

Quadro Principal Profa. Alexandra Coelho Pena
Profa. Alicia Maria Catalano de Bonamino
Profa. Cynthia Paes de Carvalho
Profa. Giselle Martins dos Santos Ferreira
Prof. Jefferson da Costa Soares
Profa. Maria Cristina Monteiro Pereira de Carvalho
Profa. Maria Inês Galvão Flores Marcondes de Souza
Profa. Mylene Mizrahi
Profa. Naira da Costa Muylaert Lima
Profa. Patrícia Coelho da Costa
Prof. Pedro Pinheiro Teixeira
Prof. Ralph Ings Bannell (até julho)
Profa. Rosália Maria Duarte
Profa. Silvana Soares de Araújo Mesquita
Profa. Silvia Brilhante Guimarães
Prof. Thiago Leite Cabrera Pereira da Rosa
Profa. Zena Winona Eisenberg

Quadro Complementar Prof. Alberto José da Costa Tornaghi
Profa. Maria Elisa Almeida Bacal
Profa. Maria Luiza Canedo Queiroz da Silva
Prof. Renato Pontes Costa
Profa. Simone de Miranda Oliveira França
Profa. Sonia Kramer - Emérita

Quadro suplementar Profa. Hedy Silva Ramos de Vasconcellos - Emérita
Profa. Hermengarda Alves Lüdke (Menga Lüdke) - Emérita
Prof. José Carmello Braz de Carvalho - Emérito
Profa. Maria Aparecida Campos Mamede Neves - Emérita
Profa. Rosaly Hermengarda Lima Brandão (Zaia Brandão) - Emérita

Profa. Tânia Dauster Magalhães e Silva - Emérita
Profa. Vera Maria Ferrão Candau - Emérita

Professores visitantes Prof. Sergio Martinic, Universidade de Aysén, Chile
Prof. Gustavo Fischman, Arizona State University
Profa. Ana Dias-Chiaruttini, Université Côte D'Azur

CURSOS OFERECIDOS

Graduação **Licenciatura em Pedagogia**

Iniciado em 1941

Avaliado pelo MEC com o conceito 5 para o ciclo avaliativo
2019/2022

Pós-graduação **Mestrado Acadêmico**, iniciado em 1965

Stricto Sensu **Doutorado**, iniciado em 1985

Mestrado e Doutorado em Educação

Área de Concentração:

- Educação

Linhas de pesquisa

- Desigualdades Sociais, Políticas Públicas e Instituições

- Formação de Professores, Didática, Aprendizagem, Currículo e Cultura

- Formação Humana: Cultura, Linguagem e Tecnologias

Avaliados pela CAPES com conceito 6 para o ciclo avaliativo
2017/2020

Pós-graduação **Especialização**

Lato Sensu - Educação Infantil: Perspectivas de Trabalho em Creches
e Pré-Escolas

Aperfeiçoamento:

Palestra: Arte-Educação contra a violência

Palestra: Criança, tecnologia e arte

Extensão

- A Creche e o Trabalho Cotidiano com Crianças de 0 a 3 Anos
- Alfabetização e Letramento no Ensino Fundamental: apoio a
educadores sociais atuantes em Mini Espaços Digitais Comunitá-
rios de Reforço Escolar (MEDCRE/NAPC)

- Aprender Yiddish 1: iniciação à Língua, Música e Literatura

- Aprender Yiddish 2: iniciação à Língua, Música e Literatura

- Aprender Yiddish 3: iniciação à Língua, Música e Literatura

- Aprender Yiddish 4: iniciação à Língua, Música e Literatura

- FORMAE - Formação em Arte-Educação

- Inclusão e Mediação: estratégias de inserção na escola

- Mediação e Público Infantil em Museus

- Orientação Profissional e de Carreira

- Projeto de Vida - Iniciação Profissional e de Carreira: bases teórico-práticas no desenvolvimento de educadores sociais atuantes em projetos comunitários juvenis
- Rodas de Leitura/Conversa o em Yiddish. Leyenkrayz/Shmues

GRUPOS DE PESQUISA CADASTRADOS NO CNPq

Discursos da Educa o e Tecnologia.

Coordenador: Profa. Giselle Martins dos Santos Ferreira. Ano de forma o: 2018.

Diversias. Coordenador: Prof. Pedro Pinheiro Teixeira. Ano de forma o: 2018.

GEFOCC II - Grupo de Estudos Forma o de Professores, Curr culo e Cotidiano Escolar.

Coordenadora: Profa. Maria Ines Galv o Flores Marcondes de Souza.

Ano de forma o: 2004.

Gest o e Qualidade da Educa o - GESQ.

Coordenadora: Profa. Cynthia Paes de Carvalho. Ano de forma o: 2010.

Grudhe - Grupo de Pesquisa Desenvolvimento Humano e Educa o.

Coordenadora: Profa. Zena Winona Eisenberg. Ano de forma o: 2009.

Grupo de Pesquisas sobre Forma o, Profiss o e Exerc cio docente (PROFEX).

Coordenadora: Profa. Silvana Soares de Araujo Mesquita. Ano de forma o: 2017.

Educa o, hist ria e comunica o.

Coordenador: Profa. Patr cia Coelho da Costa. Ano de forma o: 2012.

GRUPEM - Grupo de Pesquisa Educa o e M dia.

Coordenadora: Profa. Rosalia Maria Duarte. Ano de forma o: 2001.

Hist ria da Profiss o Docente e das Disciplinas Escolares.

Coordenador: Prof. Jefferson da Costa Soares. Ano de forma o: 2018.

Laborat rio de Avalia o da Educa o - LAEd.

Coordenadores: Profa. Alicia Maria Catalano de Bonamino e Profa. Naira da Costa

Muylaert Lima. Ano de forma o: 1998.

CONV NIOS E PARCERIAS

Universidade de Aysen (Chile)

Coopera o Internacional - Programa CAPES PRINT - Projeto: Desigualdades, pr ticas e institui es: desafios para as pol ticas p blicas no campo da educa o.

Ano de in cio: 2019

Universit  C te D'Azur (Fran a)

Acordo de Cotutela

Ano de in cio: 2021

Universidade de Coimbra (Portugal)

Acordo de Cotutela.

Ano de in cio: 2020

Yiddish Book Center (Estados Unidos)

Projeto de Pesquisa coordenado pela Profa. Sonia Kramer, desenvolvido de acordo com o Memorando de Entendimento entre a PUC-Rio e o Yiddish Book Center. As duas instituições cooperam para preservar e criar acesso às histórias orais de figuras importantes da comunidade judaica brasileira, particularmente, falantes nativos de Yiddish e aqueles que têm sido fundamentais na criação, preservação e promoção da língua e cultura Yiddish no Brasil.

Ano de início: 2018

Universidade do Minho (Portugal)

Parceria de pesquisa e intercâmbio de alunos de pós-graduação - professoras Maria Assunção Flores e Maria Inês Marcondes de Souza; Parceria de Pesquisa e intercâmbio Projeto Capes PrInt Formação Humana, Cultura e Aprendizagens.

Ano de início: 2017

Universidade de Aveiro (Portugal)

Parceria com a Profa. Magda Pischetola. **Ano de início:** 2018

Universidade Federal do Mato Grosso do Sul (Brasil)

Pesquisa Interinstitucional em andamento (profas. Rosália Duarte e Zena Eisenberg).

Ano de início: 2015

Secretaria Municipal de Educação - SME (Brasil)

Convênio para Estágio Curricular Obrigatório dos alunos dos cursos de Licenciatura.

Ano de início: 2017

Secretaria Estadual de Educação - SEEDUC (Brasil)

Termo de Cooperação para desenvolvimento de programa de estágio curricular obrigatório para estudantes dos cursos de Licenciatura. **Ano de início:** 2018

Unidades Complementares e Órgãos Vinculados

NÚCLEO DE ORIENTAÇÃO E ATENDIMENTO PSICOPEDAGÓGICO (NOAP)

Localização Rua Marquês de São Vicente, 225
Edifício Padre Leonel Franca, térreo
Gávea - Rio de Janeiro - RJ - Brasil - CEP 22451-900
Telefone: 55 21 35271370 | E-mail: noapedu@puc-rio.br
Site: www.edu.puc-rio.br/noap.html

COORDENADORA

Profa. Silvia Brilhante Guimarães (a partir de agosto)
Profa. Zena Winona Eisenberg (até julho)

EQUIPE

Profa. Maria Elisa Almeida Bacal
Maria Rita Simões de Abreu - Secretária Executiva
Helen Vieira de Oliveira (até agosto)
Indira Inda

NÚCLEO DE APOIO PEDAGÓGICO ÀS CLASSES COMUNITÁRIAS (NAPC)

Localização Rua Marquês de São Vicente, 225
Edifício Cardeal Leme, sala 1049
Gávea - Rio de Janeiro - RJ - Brasil - CEP 22451-900
Telefone: 55 21 35271818
E-mail: pretecedu@puc-rio.br

COORDENADOR

Prof. José Carmello Braz de Carvalho - Emérito

NÚCLEO DE EDUCAÇÃO DE ADULTOS (NEAd)

Localização Rua Marquês de São Vicente, 225
Térreo do Ginásio Poliesportivo Padre Ormino Sodrê Viveiros de Castro, ao lado da Gráfica
Gávea - Rio de Janeiro - RJ - Brasil - CEP 22451-900
Telefone: 55 21 35271568
E-mail: nead@puc-rio.br

COORDENADOR

Prof. Alberto José da Costa Tornaghi

EQUIPE

Ana de Almeida Ribeiro (até outubro)

Jesus Jorge Perez Garcia

Marcello Penha Rodrigues – Auxiliar de Administração

Prêmios e Distinções Recebidos e Projetos Aprovados

Menção Honrosa no Prêmio FRIPERJ-FAPERJ-IPP:

tese *Trabalho, Educação, Música e Arte: o ensino de música nas escolas públicas do Estado da Guanabara (1960 a 1975)*, de autoria de Vanessa Weber de Castro, sob a orientação da profa. Patrícia Coelho.

Bolsa Programa Pós-Doutorado Nota 10, da Faperj:

Pesquisadora: Profa. Alicia Maria Catalano de Bonamino - Bolsista: Maria Elizabete Neves Ramos - Projeto: Política de alfabetização no Rio de Janeiro: capacidades estatais dos municípios fluminenses.

Financiamento pelo Programa Apoio à Organização de Eventos, da Faperj:

Profa. Mylene Mizrahi - *Etnografias da Aprendizagem: estéticas e poéticas do aprender*

Profa. Sonia Kramer - *Literatura, música e cinema: a resistência na língua e na cultura Yiddish*

O PPGE foi contemplado com a Chamada CNPq Nº 73/2022 - Apoio à Pesquisa Científica, Tecnológica e de Inovação: Bolsas de Mestrado e Doutorado - Ciclo 2023 - Coordenadora: profa. Giselle Martins dos Santos Ferreira

Bolsa Programa Mestrado Nota 10, da Faperj:

Bolsista: Beatriz Rodrigues Soares - Orientadora: profa. Silvia Brilhante Guimarães

Bolsista: Giselle de Moraes Lima - Orientadora: profa. Giselle Martins dos Santos Ferreira

Bolsa Programa Doutorado Nota 10, da Faperj:

Bolsista: Carlos César de Oliveira - Profa. Maria Ines Galvão Flores Marcondes de Souza

Bolsa de Produtividade em Pesquisa Sênior - PQ-Sr:

Profa. Hermengarda Alves Lüdke

Balanço do Ano

Em 2023 o Departamento de Educação continuou trabalhando com afinco para manter sua excelência acadêmica.

No Curso de Pedagogia, os estágios curriculares reforçaram ainda mais o contato profícuo com as escolas parceiras. O Curso teve 14 bolsistas PIBID, 17 bolsistas da Residência Pedagógica e 13 bolsistas PIBIC. Para divulgar o Curso, foram executadas várias iniciativas, como a palestra *O pedagogo no século XXI: perfil profissional e mercado de trabalho*, voltada principalmente para estudantes de ensino médio e pessoas interessadas em conhecer o curso de Pedagogia da PUC-Rio.

Em relação à Pós-Graduação, em junho foi lançado o Edital para seleção de candidatos ao Mestrado e Doutorado, com a prova para o Mestrado voltando a ser presencial. Tivemos 140 candidatos ao Mestrado e 43 ao Doutorado. No âmbito do Projeto CAPES PRINT, foram realizadas inúmeras ações: novembro: Semana da Missão Capes Print/PUC-Rio, organizada pelos professores e grupos de pesquisa vinculados à linha Desigualdades Sociais, Políticas Públicas e Instituições. Na ocasião, foi realizado o lançamento do livro *L'École discrimine-t-elle?*, de Choukri Ben-Ayed, e diferentes mesas-redondas e reuniões de trabalho; em maio: recebemos o coordenador estrangeiro do projeto Formação Humana, Cultura e Aprendizagens, prof. Gustavo Fischman (Arizona State University), que, além da Missão de Trabalho ministrou aulas na disciplina Seminário de Pesquisa. Ainda no âmbito do Projeto *Formação Humana, cultura e aprendizagens*, recebemos, pelo período de três meses, Ana Dias-Chiaruttini, professora de Ciências da Educação e Formação na Université Côte d'Azur, que passou a ministrar, em conjunto com a profa. Cristina Carvalho, a disciplina Educação não formal; mediação e didática em museus. Em março, recebemos a visita do prof. Sergio Martinic, chefe do departamento de Ciências Sociais da Universidade de Aysén (Chile). Sua estadia se deu no âmbito da rede internacional de pesquisa *Desigualdade e discriminação: políticas e contextos escolares*, que envolve diversos professores e pesquisadores do Departamento, pesquisadores franceses, vinculados à Université de Limoges, Université d'Artois e Université Paris-Est Créteil - Université Paris 12.

Destacamos a assinatura do Projeto de Cooperação entre Instituições para Qualificação de Profissionais de Nível Superior (PCI) - Universidade do Estado do Pará (UEPA), alinhado ao projeto Amazonizar, que se propõe a oferecer a *expertise* conjunta da comunidade acadêmica da PUC-Rio para contribuir com o enquadramento, reflexão e enfrentamento de problemas da região Amazônica, e a assinatura do Acordo de Cooperação Técnica com o Centro de Estudos Psicopedagógicos Pró-Saber, que busca promover, incentivar e facilitar a integração entre as instituições para cooperação e intercâmbio de suas atividades de ensino, pesquisa e extensão.

Profa. Maria Cristina Monteiro Pereira de Carvalho
Diretora do Departamento de Educação

Todos os dados foram fornecidos pelo Departamento ou extraídos do site do CNPq.



Departamento de Filosofia – FIL

Rua Marquês de São Vicente, 225 - Edifício Cardeal Leme, sala 1149

Gávea - Rio de Janeiro - RJ - Brasil - CEP 22451-900

Telefone: 55 21 35271298 | Fax: 55 21 35271299

E-mail: filos@puc-rio.br

Site: www.puc-rio.br/ensinopesq/ccg/filosofia.html

Site: www.puc-rio.br/ensinopesq/ccpg/progfil.html

Site: www.fil.puc-rio.br

CTCH

DIRETOR

Prof. Edgard de Brito Lyra Netto

E-mail: edlyra@puc-rio.br

COORDENADORA DE GRADUAÇÃO

Profa. Luisa Severo Buarque de Holanda

E-mail: luisabuarquedeholanda@gmail.com

COORDENADOR DE PÓS-GRADUAÇÃO

Prof. Renato Matoso Ribeiro Gomes Brandão

E-mail: renatomatoso@gmail.com

EQUIPE DE SECRETARIA

Edna Maria Mesquita Teixeira Sampaio - Pós-Graduação

Diná Lucia de Jesus Ribeiro Santos - Graduação

Marcos Paulo Borges de Oliveira

COMISSÃO GERAL DO DEPARTAMENTO

Profa. Clara Carcineiro de Castro

Prof. Ludovic Soutif

Profa. Luisa Severo Buarque de Holanda

Prof. Luiz Camillo Dolabella Portella Osorio de Almeida

Prof. Pedro Duarte de Andrade

Prof. Renato Matoso Ribeiro Gomes Brandão

Profa. Maria Priscilla Vieira Coelho Familiar

Anna Carolina Velozo - Representante dos alunos da pós-graduação

COMISSÃO DE PÓS-GRADUAÇÃO E PESQUISA

Prof. Renato Matoso Ribeiro Gomes Brandão

Prof. Ludovic Soutif

COMISSÃO DE CARREIRA DOCENTE

Prof. Renato Matoso Ribeiro Gomes Brandão

Prof. Ludovic Soutif

Profa. Clara Carcinero de Castro

COMISSÃO DE BIBLIOTECA

Formada pelo quadro principal de docentes do Departamento.

REPRESENTANTE PARA O PROGRAMA INSTITUCIONAL DE BOLSAS DE INICIAÇÃO CIENTÍFICA DO CNPq – PIBIC

Profa. Alyne de Castro Costa

REPRESENTANTE PARA O PROGRAMA INSTITUCIONAL DE BOLSAS DE RESIDÊNCIA PEDAGÓGICA – CAPES

Prof. Remo Mannarino Filho

CORPO DOCENTE

Quadro Principal e Eméritos Profa. Alyne de Castro Costa
Profa. Clara Carnicero de Castro
Prof. Edgar de Brito Lyra Netto
Profa. Irley Fernandes Franco
Prof. Ludovic Soutif
Profa. Luisa Severo Buarque de Holanda
Prof. Luiz Camillo Dolabella Portella Osorio de Almeida
Prof. Pe. Marcos William Bernardo - Cônego do Cabido Metropolitanano do Rio de Janeiro
Profa. Maura Iglésias - Emérita
Prof. Oswaldo Chateaubriand Filho - Emérito
Prof. Pedro Duarte de Andrade
Prof. Pedro Merluzzi (a partir de junho)
Prof. Renato Matoso Ribeiro Gomes Brandão

Quadro Complementar Profa. Alexandra de Almeida
Prof. Caio Salles Marcondes de Moura
Profa. Carlota Salgadinho Ferreira
Prof. Cristiano Mahaut de Barros Barreto (até agosto)
Profa. Elsa Helena Buadas Wibmer
Prof. Fernando França Cocchiarale (afastado)
Prof. Gabriel Jucá de Hollanda
Profa. Marcela Figueiredo Cibella de Oliveira (até maio)
Profa. Maria Priscilla Vieira Coelho Familiar
Prof. Ovidio de Abreu Filho
Profa. Rachel Barros Nigro - JUR
Prof. Rafael Domingues Azzi
Prof. Rafael Zacca Fernandes
Prof. Rodrigo Guimaraes Nunes
Prof. Rogério Soares da Costa
Prof. Victor Galdino Alves de Souza (a partir de junho)
Prof. Vinicius de Carvalho Monteiro

Quadro Suplementar Prof. Remo Mannarino Filho

Professores Visitantes Profa. Clarisse Sieckenius de Souza, PUC-Rio (Informática)

CURSOS OFERECIDOS

Graduação **Bacharelado em Filosofia**

Licenciatura em Filosofia

Iniciados em 1941

Bacharelado avaliado pelo MEC com o conceito 3 para o ciclo avaliativo 2019/2022 (o Bacharelado Eclesiástico, do Rio Comprido, faz a prova conjuntamente com a Gávea)

Licenciatura avaliada pelo MEC com o conceito 4 para o ciclo avaliativo 2019/2022

*Ambos os cursos foram reformulados e tiveram a oferta dos novos currículos iniciada em 2023

Pós-graduação **Mestrado Acadêmico**, iniciado em 1973

Stricto Sensu **Doutorado**, iniciado em 1985

Mestrado e Doutorado em Filosofia

Área de Concentração:

- Filosofia

Linhas de pesquisa:

- Teoria do Conhecimento

- Estética

- História da Filosofia

- Ética e Filosofia Política

- Lógica e Filosofia da Linguagem

- Filosofia e a Questão Ambiental

Avaliados pela CAPES com conceito 5 para o quadriênio 2017/2020

Pós-graduação **Especialização:**

Lato Sensu - Filosofia Contemporânea

- Arte e Filosofia

- Filosofia Antiga

Extensão:

- O Problema do Mal: dos primórdios da civilização à contemporaneidade

- Mitologia e Filosofia

- Filosofia e Ficção Científica

- O Existencialismo: origens, fundamentos e desdobramentos

- Michel Foucault e o Cuidado de Si

- Filosofia do Céu 1: As Cosmologias da Antiguidade Grega

- Filosofia do Céu 2: Modernidade – uma nova forma de olhar o céu

- Filosofia do Céu 3: O Céu Próximo – as perspectivas astronômica e astrológica

- A Guerra de Troia – introdução à *Iliada* e à *Odisseia*
- Schopenhauer e a *Metafísica da Vontade*
- Nietzsche e o Pensamento Trágico

GRUPOS DE PESQUISA CADASTRADOS NO CNPq

Grupo de Estudos e Pesquisas em Filosofia da Tecnologia.

Coordenador: Prof. Edgar de Brito Lyra Netto. Ano de formação: 2016.

Lógica, Linguagem e Pensamento.

Coordenador: Prof. Ludovic Soutif. Ano de formação: 2016.

Materialismos: Ontologia, Ciência e Política na Filosofia Contemporânea.

Coordenador: Prof. Rodrigo Guimarães Nunes. Ano de formação: 2015.

Núcleo de Pensamento Moderno (NUPEM).

Coordenadoras: Profa. Clara Carnicero de Castro e Profa. Carlota Salgadinho Ferreira.
Ano de formação: 2018.

Saguinus: Filosofia Contemporânea na PUC-Rio.

Coordenador: Prof. Ludovic Soutif. Ano de formação: 2020.

CONVÊNIOS E PARCERIAS

The John Templeton Foundation Academic Cross (Estados Unidos)

HEIR – How Emotions Inform Religion, pela *Templeton University*. Ano de início: 2023

FAPERJ (Brasil)

Núcleo de Ensino e Pesquisa sobre Cultura Digital no Ensino Médio. Ano de início: 2022

FAPERJ (Brasil)

Ecossistema de Formação e Inovação para a Sociedade Digital Inclusiva e Sustentável.
Ano de início: 2023

Balanco do Ano

Foram concluídas em 2022 as reformas inovadoras do Bacharelado e da Licenciatura, bem como a curricularização das atividades de Extensão. Ambas entraram em oferta em 2023.

A graduação permaneceu com número estável de alunos e houve franca recuperação no ingresso à pós-graduação. As tradicionais semanas discentes anuais foram oferecidas com êxito: XVIII PHILOS (graduação) e XIV SAF (pós-graduação).

Entre os eventos internacionais organizados estiveram o I Colóquio Internacional de Filosofia da Tecnologia da PUC-Rio, Homenagem ao prof. Oswaldo Chateaubriand (parceria com a ALPAN), Evento Gaia e Antropoceno (lançamento do domínio adicional Antropoceno e Crise Ecológica e do livro *Os Mil nomes de Gaia*).

O Departamento trouxe para as aulas inaugurais respectivamente os professores João Constâncio (Universidade Nova de Lisboa - 2023.1) e Emanuele Coccia (EHESS - 2023.2).

O Quadro Principal seguiu seu processo de renovação, com a contratação da prof. Pedro Merluzzi para a linha de Filosofia Analítica da Linguagem, e os desligamentos do prof. Luiz Carlos Pereira (janeiro) e do prof. Paulo César Duque Estrada (dezembro).

Manteve-se a boa procura por cursos de especialização a distância, dando-se aumento no número de cursos de educação continuada oferecidos via CCEC.

Seguiram sendo produzidos colóquios e minicursos (ver <http://www.fil.puc-rio.br/noticias/>) e desenvolvidos os projetos de pesquisa do departamento, com destaque para as ações financiadas: Núcleo de Cultura Digital, no CIEP da Rocinha, pela FAPERJ, (iniciado em 2022) e *HEIR – How Emotions Inform Religion*, pela *Templeton University* (iniciado em 2023).

Prof. Edgar de Brito Lyra Netto
Diretor do Departamento de Filosofia

Todos os dados foram fornecidos pelo Departamento ou extraídos do site do CNPq.



Departamento de Letras – LET

Rua Marquês de São Vicente, 225
Edifício Padre Leonel Franca, 3º andar
Gávea - Rio de Janeiro - RJ - Brasil - CEP 22451-900
Telefone: 55 21 35271444

Graduação em Letras
Telefone: 55 21 35271445
E-mail: graduacao-letras@puc-rio.br
Site: www.puc-rio.br/ensinopesq/ccg/letras.html
Site: www.letras.puc-rio.br

Graduação em Artes Cênicas
Telefone: 55 21 35271444
E-mail: graduacaoacn-letras@puc-rio.br
Site: www.puc-rio.br/ensinopesq/ccg/artes_cenicas.html
Site: www.letras.puc-rio.br

Pós-Graduação em Estudos da Linguagem
Telefone: 55 21 35271447
E-mail: posgralinguagem@puc-rio.br
Site: www.puc-rio.br/ensinopesq/ccpg/proglet_linguagem.html
Site: www.letras.puc-rio.br/pos_linguagem.php

Pós-Graduação em Literatura, Cultura e Contemporaneidade
Telefone: 55 21 35271043
E-mail: posgraliteratura@puc-rio.br
Site: www.puc-rio.br/ensinopesq/ccpg/proglet_literatura.html

CTCH

DIRETOR

Prof. Alexandre Montaury Baptista Coutinho
E-mail: alexandre.montaury@gmail.com

COORDENADORES DE GRADUAÇÃO

GRADUAÇÃO EM LETRAS

Profa. Viviane Mendes de Moraes (Aza Njeri)
E-mail: azanjeri@puc-rio.br

GRADUAÇÃO EM ARTES CÊNICAS

Profa. Fernanda Coutinho Bond
E-mail: fernandabond@gmail.com

COORDENADORES DE PÓS-GRADUAÇÃO

PÓS-GRADUAÇÃO EM ESTUDOS DA LINGUAGEM

Profa. Cilene Aparecida Nunes Rodrigues Nevins
E-mail: diadorim.cilene@gmail.com

PÓS-GRADUAÇÃO EM LITERATURA, CULTURA E CONTEMPORANEIDADE

Profa. Patrícia Gissoni de Santiago Lavelle

E-mail: patricia.g.lavelle@gmail.com

Data de Posse: 08/02/2023

Número da portaria: 14/2023

EXTENSÃO E ESPECIALIZAÇÃO

Prof. Leonardo Bérenger Alves Carneiro

IPEL LÍNGUAS

Profa. Marcia Lobianco Vicente Amorim

EQUIPE DE SECRETARIA

Digerlaine Gomes Tenório - Coordenadora Administrativa

Daniela Polycarpo Silva Santos - Secretária da Graduação do Curso de Letras

Fábio Herminio Alves Reis Scalabrin - Secretário Interino da Graduação do Curso de Artes Cênicas

Wellington Luiz Cruz de Azevedo Júnior - Secretário Interino da Pós-Graduação do Programa de Estudos da Linguagem

Rodrigo Santana Pinheiro - Secretário da Pós-Graduação do Programa de Literatura, Cultura e Contemporaneidade

EQUIPE TÉCNICA

Eliakin Carlos de Oliveira Marques - Técnico de Informática

Orlando Nascimento de Almeida - Supervisor de Laboratório (até setembro)

Pablo Jorge Faria Barbosa - Auxiliar de Laboratório (a partir de julho)

Roberto Carlos Albano Carvalho - Auxiliar de Laboratório

COMISSÃO GERAL DO DEPARTAMENTO

Prof. Alexandre Montauray Baptista Coutinho

Profa. Adriana Nogueira Accioly Nóbrega

Prof. Frederico Oliveira Coelho

Profa. Inés Kayon de Miller

Profa. Liana de Andrade Biar

Profa. Maria Cristina Guimarães de Goes Monteiro

Profa. Miriam Sutter Medeiros

Prof. Ricardo Borges Alencar

Profa. Fernanda Coutinho Bond - Coordenadora de Artes Cênicas

Profa. Viviane Mendes de Moraes (Aza Njeri) - Coordenadora de Graduação

Profa. Patrícia Gissoni de Santiago Lavelle - Coordenadora de Pós-Graduação

Prof. Paulo Fernando Henriques Britto - Coordenador Adjunto de Pós-Graduação

Profa. Cilene Aparecida Nunes Rodrigues Nevins - Coordenadora de Pós-Graduação

Profa. Márcia Lobianco Vicente Amorim - Coordenadora dos Cursos do IPEL Línguas

Prof. Leonardo Bérenger Alves Carneiro - Coordenador do Instituto Confúcius

COMISSÃO DE PÓS-GRADUAÇÃO E PESQUISA

ESTUDOS DA LINGUAGEM

Prof. Alexandre Montauray Baptista Coutinho - Diretor

Profa. Cilene Aparecida Nunes Rodrigues Nevins - Coordenadora

Profa. Adriana Nogueira Accioly Nóbrega

Profa. Maria Cláudia de Freitas (até julho)

Profa. Maria das Graças Dias Pereira

Profa. Teresa Dias Carneiro

LITERATURA, CULTURA E CONTEMPORANEIDADE

Prof. Alexandre Montauray Baptista Coutinho - Diretor

Profa. Patrícia Gissoni de Santiago Lavelle - Coordenadora

Prof. Paulo Fernando Henriques Britto - Coordenador Adjunto

Profa. Ana Paula Veiga Kiffer

Prof. Frederico Oliveira Coelho

Prof. Karl Erik Schøllhammer

Profa. Rosana Kohl Bines

Profa. Viviane Mendes de Moraes (Aza Njeri)

COMISSÃO DE CARREIRA DOCENTE

Prof. Alexandre Montauray Baptista Coutinho - Diretor

Profa. Letícia Maria Sicuro Correa

Profa. Liana de Andrade Biar

Profa. Patrícia Gissoni de Santiago Lavelle

Prof. Paulo Fernando Henriques Britto

Profa. Rosana Kohl Bines

REPRESENTANTE PARA O PROGRAMA INSTITUCIONAL DE BOLSAS DE INICIAÇÃO CIENTÍFICA DO CNPq – PIBIC

PROGRAMA DE LITERATURA, CULTURA E CONTEMPORANEIDADE

Prof. Paulo Fernando Henriques Britto

PROGRAMA DE ESTUDOS DA LINGUAGEM

Profa. Adriana Nogueira Accioly Nóbrega

CORPO DOCENTE

Quadro Principal e Eméritos Profa. Adriana Nogueira Accioly Nóbrega
Prof. Alexandre Montauray Baptista Coutinho
Profa. Ana Paula Veiga Kiffer
Profa. Beatriz de Castro Barreto
Profa. Cilene Aparecida Nunes Rodrigues Nevins
Profa. Elizabeth Sara Lewis
Profa. Érica dos Santos Rodrigues
Prof. Frederico Oliveira Coelho
Prof. Gilberto Mendonça Teles - Emérito (afastado)
Profa. Heidrun Krieger Olinto de Oliveira - Emérita (afastada)
Profa. Helena Franco Martins
Prof. Júlio Cesar Valladão Diniz
Profa. Letícia Maria Sicuro Corrêa
Profa. Liana de Andrade Biar
Profa. Margarida Maria de Paula Basílio - Emérita (afastada)
Profa. Maria Cláudia de Freitas (até julho)
Profa. Maria das Graças Dias Pereira
Profa. Patricia Gissoni de Santiago Lavelle
Prof. Paulo Fernando Henriques Britto
Profa. Rosana Kohl Bines
Profa. Teresa Dias Carneiro
Profa. Viviane Mendes de Moraes (Aja Njeri)

Quadro Complementar Profa. Adriana Borgeth Vial Corrêa Lima
Profa. Adriana Ferreira de Sousa de Albuquerque
Profa. Adriana Gray da Silva Reis
Profa. Adriana Sucena Maciel (a partir de abril)
Profa. Ana Maria Barcellos Kfourri
Prof. Pe. André Luís de Araújo S.J.
Prof. Antonio Carlos Mattoso Salgado
Profa. Beate Höhmann
Prof. Breno Cesar de Oliveira Góes
Profa. Cintia Regina da Costa
Profa. Claudia Fernanda Chigres
Profa. Claudia Maria de Viveiros Cabeceiras
Prof. Daniel Fernandes Castanheira
Profa. Daniella de Araújo Lima
Profa. Emeli Marques Costa Leite
Profa. Flávia Vieira Santos
Profa. Helena Ferez Hawad
Profa. Izabel Margato
Prof. Karl Erik Schøllhammer (a partir de abril)
Profa. Larissa Magalhães Costa (até julho)
Prof. Leandro Santos Abrantes
Profa. Leila Mathias Costa
Prof. Leonardo Bérenger Alves Carneiro
Profa. Liliana Cabral Bastos
Profa. Márcia Lobianco Vicente Amorim

Profa. Margareth Amoroso de Mesquita
Profa. Maria Cecília Carvalho Egito
Profa. Maria de Lourdes Duarte Sette
Profa. Maria do Carmo Leite de Oliveira
Profa. Marília Rothier Cardoso
Profa. Miriam Sutter Medeiros
Profa. Mônica Spitalnik Nathan
Prof. Pedro Mourh  Kosovski
Profa. Regina L cia Monted nio Borges
Prof. Renan da Silva Piedade
Profa. Sara Fagundes Soares de Oliveira
Profa. Talita de Assis Barreto
Profa. T nia Concei o Pereira
Profa. Vanessa Freitas da Silva

Quadro Suplementar Profa. Beatriz dos Santos Damasceno
Profa. Fernanda Coutinho Bond
Profa. In s Kayon de Miller
Profa. Maria Cristina Guimar es de G es Monteiro
Prof. Ricardo Borges Alencar

Professores Visitantes Profa. Luciana Gattass-Simanowski, The University of Hong Kong
Profa. Sun Yanping, Universidade de Hebei, China
Prof. Duan Shiguang , Universidade de Hebei, China
Profa. Jing Tingting, Universidade de Hebei, China
Profa. Gao Chunhan, Universidade de Hebei, China
Prof. Zhang Hao, Universidade de Hebei, China
Prof. Zhang Dejun, Universidade de Hebei, China

CURSOS OFERECIDOS

Gradua o Iniciado em 1941

Curso de Letras - Portugu s e Ingl s e respectivas literaturas
Bacharelado em Portugu s e Ingl s e respectivas literaturas
Licenciatura em Portugu s e Ingl s e respectivas literaturas

Curso de Letras - L ngua portuguesa e respectiva literatura
Licenciatura em L ngua portuguesa e respectiva literatura

Curso de Letras - Tradu o (Ingl s-Portugu s)
Bacharelado em Portugu s-Ingl s - Tradutor

Curso de Letras - Produ o textual (Forma o de escritor)
Bacharelado em Produ o textual (Forma o de escritor)

Avaliados pelo MEC com os conceitos 4 (bacharelado) e 5 (licenciatura) para o ciclo avaliativo 2019/2022

Bacharelado em Artes Cênicas

Iniciado em 2009

Curso novo, aprovado pelo MEC, não avaliado pelo Enade

Pós-Graduação **Mestrado Acadêmico e Doutorado em Estudos da Linguagem**
Stricto sensu Iniciados em 2011

Linhas de pesquisa

- Descrição do Português, ensino e tecnologia
- Língua e cognição: representação, processamento e aquisição da linguagem
- Linguagem, sentido e tradução
- Discurso, vida social e práticas profissionais

Mestrado Acadêmico e Doutorado em Literatura, Cultura e Contemporaneidade

Iniciados em 2011

Linhas de pesquisa

- Desafios do contemporâneo: teorias e crítica
- Novos cenários da escrita
- Literatura, cultura e política em espaços lusófonos

Avaliados pela CAPES com conceito 6 para o ciclo avaliativo 2017/2020

Pós-Graduação **Especialização:**
Lato sensu

- Escritas Performativas: invenção e procedimentos artísticos
- Formação de Intérpretes de Conferências
- Formação de Professores de Português para Estrangeiros
- Formação do Escritor
- Língua Inglesa
- Literatura, Arte e Pensamento Contemporâneo

Eventos:

- Aula aberta: Escritas performativas
- Bate-papo sobre Interseccionalidade: a questão dos marcadores sociais e os conflitos em sala de aula
- Roda de conversa: Linguagens e Educação Inclusiva
- Roda de conversa: Reflexões sobre o papel dos contextos na sala de sala

Extensão:

Idiomas

Alemão

- Alemão Avançado I (Nível B1/2)
- Alemão Avançado II (Nível B1/2)
- Alemão Básico I (Nível A1/1)

- Alemão Básico II (Nível A1/2)
- Alemão Intermediário I (Nível A2/1)
- Alemão Intermediário II (Nível A2/2)
- Alemão Intermediário III (Nível B1/1)

Chinês

- Chinês I (Nível A1/1)
- Chinês II (Nível A1/2)
- Chinês VI (Nível A3/1)

Espanhol

- Espanhol Avançado III (B2/1)
- Espanhol Básico I (Nível A1/1)
- Espanhol Intermediário II (Nível A2/2)
- Espanhol Intermediário III (Nível A2/3)

Francês

- Francês Avançado I (Nível A2/3)
- Francês Avançado II (Nível B1/1)
- Francês Avançado III (Nível B1/2)
- Francês Avançado IV - B1/3
- Francês Básico I (Nível A1/1)
- Francês Básico II (Nível A1/2)
- Francês Intermediário I (Nível A1/3)
- Francês Intermediário II (Nível A2/1)

Inglês

- Inglês Avançado I (B1/2)
- Inglês Avançado II (B2/1)
- Inglês Avançado III (Nível B2/2)
- Inglês Avançado IV (B2/3)
- Inglês Básico I (Nível A1/1)
- Inglês Intermediário I (Nível A2/1)
- Inglês Intermediário II (Nível A2/2)
- Inglês Intro A (Nível A1.1)

Italiano

- Italiano Avançado I (Nível B1/1)
- Italiano Básico I (Nível A1/1)
- Italiano Básico II (Nível A1/2)
- Italiano Intermediário I (Nível A2/1)
- Italiano Intermediário II (Nível A2/2)
- Italiano Intermediário III (Nível B1/1)

- A vida psíquica do poder: de Butler a Freud, Hegel e Atwood
- Conversação Avançada em Inglês (Nível B2)
- Da Imagem à Letra: relações entre fotografia e poesia
- Introdução à Tradução do Texto Dramático

- Judith Butler e a Literatura - Teoria Queer, Vida Precária e a Força da Não-Violência
- Preparação para o Concurso de Tradutor e Intérprete Público (Inglês-Português)
- Profanar o Direito: Leituras de Para uma Crítica da Violência entre a Filosofia e a Literatura
- Tradução Francês/Português (Nível B1)
- Virginia Woolf em Quatro Encontros: Leituras de Ao Farol

GRUPOS DE PESQUISA CADASTRADOS NO CNPQ

GPETILS - Grupo de Pesquisa em Estudos da Tradução e Interpretação em Línguas de Sinais.

Coordenador: Profa. Teresa Dias Carneiro. Ano de formação: 2021.

Laboratório de Estudos e Pesquisas Interdisciplinares sobre o Continente Africano e as Afro-diásporas - Lepecad PUC-Rio.

Coordenadoras: Profa. Aza Njeri. Ano de formação: 2021.

Narrativa e interação social.

Coordenadores: Profa. Liliana Cabral Bastos e Profa. Liana de Andrade Biar. Ano de formação: 2002.

Poesia e imagem.

Coordenadora: Profa. Patricia Gissoni de Santiago Lavelle. Ano de formação: 2018.

The great leap forward: investigations into the evolution of human language (EVOLIN).

Coordenadora: Profa. Cilene Aparecida Nunes Rodrigues Nevins. Ano de formação: 2020.

Análise Sistêmico-Funcional e Avaliação no Discurso (ASFAD).

Coordenador: Profa. Adriana Nogueira Accioly Nóbrega. Ano de formação: 2014.

Discurso, Interação e Práticas Profissionais.

Coordenadora: Profa. Maria do Carmo Leite de Oliveira. Ano de formação: 1984.

Linguagem, cultura e trabalho.

Coordenadora: Profa. Maria das Graças Dias Pereira. Ano de formação: 2006.

Literatura no século XXI - desafios atuais da ficção brasileira.

Coordenador: Prof. Karl Erik Schollhammer. Ano de formação: 2022.

CONVÊNIOS E PARCERIAS

CONTEMPLAM O DEPARTAMENTO DE LETRAS

Universidad Nacional de San Martín (UNSAM) (Argentina)

Colaboração e/ou consultoria em projetos de pesquisa em tópicos de interesse comum.
Ano de início: 2012

Universitat de Barcelona - Faculty of Education (Espanha)

Colaboração e/ou consultoria em projetos de pesquisa em tópicos de interesse comum.
Ano de início: 2011

Université Bordeaux Montaigne - Mobilidade de alunos e professores (França)
Colaboração e/ou consultoria em projetos de pesquisa em tópicos de interesse comum.
Ano de início: 2019

Sapienza University of Rome (Itália)
Colaboração e/ou consultoria em projetos de pesquisa em tópicos de interesse comum.
Ano de início: 2018

Universidad Peruana de Ciencias Aplicadas S.A.C (UPC) - exchange of students, faculty and staff (Peru)
Colaboração e/ou consultoria em projetos de pesquisa em tópicos de interesse comum. Ano de início: 2022

Instituto Politécnico de Leiria (Portugal)
Colaboração e/ou consultoria em projetos de pesquisa em tópicos de interesse comum.
Ano de início: 2006

Instituto Politécnico do Porto (Portugal)
Colaboração e/ou consultoria em projetos de pesquisa em tópicos de interesse comum.
Ano de início: 2013

Queen Mary University of London (Reino Unido - Inglaterra)
Colaboração e/ou consultoria em projetos de pesquisa em tópicos de interesse comum.
Ano de início: 2012

Queen's University of Belfast (Reino Unido - Irlanda do Norte)
Colaboração e/ou consultoria em projetos de pesquisa em tópicos de interesse comum.
Ano de início: 2015

Institut Catholique de Paris (França)
Colaboração e/ou consultoria em projetos de pesquisa em tópicos de interesse comum.
Ano de início: 2021

Translitterae - Transferts et Humanités Interdisciplinaires - Université Paris Sciences Lettres (França)
Colaboração e/ou consultoria em projetos de pesquisa em tópicos de interesse comum.
Ano de início: 2021

Palacký University (França)
Colaboração e/ou consultoria em projetos de pesquisa em tópicos de interesse comum.
Ano de início: 2021

PUC Minas (Projeto LER) (Brasil)
Colaboração e/ou consultoria em projetos de pesquisa em tópicos de interesse comum.
Ano de início: 2022

Hebei Education Department - Instituto Confucius PUC-Rio (China)
Colaboração e/ou consultoria em projetos de pesquisa em tópicos de interesse comum.
Ano de início: 2018

Instituto Confucius (com Hebei University) (China)
Colaboração e/ou consultoria em projetos de pesquisa em tópicos de interesse comum.
Ano de início: 2010

Cátedra Fulbright da PUC-Rio (Brasil e Estados Unidos)
Promover e divulgar os estudos americanos e as relações entre Estados Unidos e Brasil por meio do fomento a atividades docentes e de pesquisa de professores e estudantes de Pós-Graduação do Brasil e dos Estados Unidos. Ano de início: 2003

ESPECÍFICOS PARA O DEPARTAMENTO DE LETRAS

Universidad de los Andes - Departamento de Humanidades y Literatura (convênio específico para o Departamento de Letras) (Colômbia)

Colaboração e/ou consultoria em projetos de pesquisa em tópicos de interesse comum. Ano de início: 2012

Universidade Católica Portuguesa - Cotutela - aluna Lorena de Oliveira Chagas (VIDA) (Portugal)

Colaboração e/ou consultoria em projetos de pesquisa em tópicos de interesse comum. Ano de início: 2023

Université Paris Sciences & Lettres (Brasil e França)

Colaboração e/ou consultoria em projetos de pesquisa em ciências humanas com ênfase na reflexão sobre textos, epistemologias e processos transnacionais de deslocamento. Ano de início: 2021

Universidade de Coimbra (Brasil e Portugal)

Colaboração e/ou consultoria em projetos de pesquisa em ciências humanas com ênfase na reflexão sobre textos, epistemologias e processos transnacionais de deslocamento. Ano de início: 2002

Consortium for Advanced Studies Abroad - CASA BRAZIL (Brown University, Columbia University, Cornell University, Dartmouth College, Harvard University, Johns Hopkins University, The University of Melbourne, Northwestern University, The University of Pennsylvania, Vanderbilt University e Trinity College Dublin). OBS: CASA substituiu o convênio *BROWN University* (Estados Unidos, Austrália e Irlanda)

Disponibilizar auxílio de viagem para pesquisa de alunos de Pós-Graduação da PUC-Rio em fase de Dissertações e Teses, para uma temporada de estudos na Universidade de Brown. Ano de início: 2018

Cátedra Padre Antonio Vieira de Estudos Portugueses (Brasil, Portugal, países africanos de língua oficial portuguesa)

Constituir espaço interdisciplinar de estudos, pesquisa e produção de conhecimento sobre as literaturas de língua portuguesa e fomentar interlocução acadêmica entre pesquisadores do Brasil e de Portugal. Ano de início: 1994

Unidades Complementares e Órgãos Vinculados

CÁTEDRA PADRE ANTÔNIO VIEIRA

Localização Edifício Padre Leonel Franca, 4º andar
Gávea - Rio de Janeiro - RJ - Brasil - CEP 22451-900
Telefone: 55 21 35271770
E-mail: imargato@puc-rio.br
Site: www.lettras.puc-rio.br/unidades&nucleos/catedra

COORDENADORA

Profa. Izabel Margato

INSTITUTO DE PESQUISA E ENSINO DE LÍNGUAS (IPEL)

Localização Rua Marquês de São Vicente, 225
Edifício Padre Leonel Franca, 3º andar
Gávea - Rio de Janeiro - RJ - Brasil - CEP 22451-900
Telefone: 55 21 35271770
Site: cce.puc-rio.br/ipel/

COORDENADORA

Profa. Márcia Lobianco Vicente Amorim

INSTITUTO CONFUCIUS

Localização Campus Matteo Ricci - Est. da Gávea, 50, 1º andar
Gávea - Rio de Janeiro - RJ - Brasil - CEP 22451-263
Telefone: 55 21 35272523 | 2525
Site: www.confucius.puc-rio.br

DIRETORES

Prof. Leonardo Berénger Alves Carneiro
Profa. Sun Yanping (Sônia) - Diretora Chinesa

EQUIPE

Roberta Dinelly

Prêmios e Distinções Recebidos e Projetos Aprovados

1) Profa. Izabel Margato

Projeto aprovado:

- Programa Apoio à Organização Eventos Científicos, Tecnológicos e de Inovação no Estado do Rio de Janeiro - Chamada FAPERJ E_06/2023 - Processo 288774.

2) Prof. Karl Erik Schollhammer

Prêmios: CAPES - Cátedra Rio Branco - King's College London - Edital nº 12/2023

Projeto aprovado:

- CNPq 442962/2023-1 - Chamada Projetos Int 2023

Título do Projeto:

- Copenhagen e Rio de Janeiro: Desenvolvimento sustentável, digitalização e cidades habitáveis (CORI)
- CAPES PAEP - Apoio à organização de evento científico

3) Profa. Patrícia Gissoni de Santiago Lavelle

Prêmios:

- Prix Walter Benjamin (França) para o coletivo Walter Benjamin ou *les pouvoirs critiques de l'image* (org. A. Giboux, M. Labbé, Clermont-Ferrand, Presses Universitaires Blaise Pascal, 2023), contribuição com Prefácio e Capítulo

Distinções Recebidas:

- Bourse de création - Centre National du Livre (França)
- Bolsa de Pós-Doutorado no Exterior - 12 meses (CNPq)

Projetos aprovados:

- Projeto em rede internacional *Transferências culturais e práticas translingues* (CNPq / chamada nº 14/2023)

Instituições no exterior :

- ENS-Paris, CNRS (França)/ Princeton University, Columbia University (EUA), Universidad Autónoma de México - UNAM (México)

Instituições nacionais:

- PUC-Rio (Proponente), UFRJ, UFF, UFPA, UFPR

4) Profa. Rosana Kohl Bines

Distinções Recebidas:

- Membro do Comitê de Assessoramento do CNPq na área de Letras e Linguística (CA-LL). Junho de 2022 - Junho de 2025.

Projetos aprovados:

- 1) *Histórias de migração e refúgio: narrar, conviver, transformar* (Edital IEAHu para Apoio à Extensão Universitária em Contextos de Vulnerabilidade - 2023 - PUC-Rio)
- 2) Colóquio Internacional *Infâncias em Jogo: Especular o Presente* (Edital FAPERJ E_06/2023 - Programa de Apoio à Organização de Eventos Científicos, Tecnológicos e de Inovação no RJ)
- 3) *Memórias herdadas, testemunhos vicários: segunda geração nas literaturas contemporâneas latino-americanas*. Bolsa de Pós-Doutorado Júnior. Proponente: Rosana Kohl Bines. Candidata: Lua Gill da Cruz. (Edital FAPERJ/CNPq nº 24/2022 - Programa de Apoio à Fixação de Jovens Doutores no Brasil). Vigência da bolsa: Junho de 2023 a Junho de 2025.
- 4) *Histórias de migração e refúgio em acervos de literatura infantil e juvenil* (Edital Bolsas PIBIC, PUC-Rio 2022/2023). Bolsista de Iniciação Científica: Amanda Maria de Jesus Rangel Gonçalves.

Balanço do Ano

Em 2023, o Departamento de Letras avançou em ensino, pesquisa e extensão, visando mitigar a redução no número de alunos causada pela pandemia de COVID-19. Com apoio de agências de fomento nacionais e internacionais, promoveu os eventos internacionais: *Colóquio Internacional Literatura e Relação*, *XVIII Seminário Internacional da Cátedra Padre Antônio Vieira: Revolução Escrita e XVI Seminário de Estudos de Literatura: Diálogos latino-americanos nas artes e na literatura do século XXI*. Realizou ainda a 12ª edição de *Letras Expandidas Poéticas da fratura: especulando costuras*, o *XI Ciclo de Debates em Linguagem*, a *XVII Jornada de Estudos do Discurso* e o *24º Evento Anual da Prática Exploratória*, a palestra com Wole Soyinka, Prêmio Nobel de Literatura, a 14ª edição da Mostra Bosque e as palestras de abertura dos períodos letivos, proferidas pelo escritor moçambicano Mia Couto, a pesquisadora Galina Bolden (Rutgers University) e o tradutor Walter Costa (UFSC).

Participamos da criação de dois novos cursos de Especialização: *Gestão Cultural e Indústria Criativa e Narrativas digitais*, em parceria com a CCEC e o grupo +A. Nossos docentes mantiveram o reconhecimento de pares nacionais e internacionais, pelas pesquisas desenvolvidas e pela excelência na formação de discentes qualificados. Os programas de Pós-Graduação que compõem o Departamento têm conceito 6/CAPES, sendo, portanto, programas de Excelência Acadêmica.

Prof. Alexandre Montauray Baptista Coutinho
Diretor do Departamento de Letras

Todos os dados foram fornecidos pelo Departamento ou extraídos do site do CNPq.



Departamento de Psicologia – PSI

Rua Marquês de São Vicente, 225 - Edifício Cardeal Leme, sala 201
Gávea - Rio de Janeiro - RJ - Brasil - CEP 22451-900

Telefones: 55 21 35271186 (Direção) | 1183 | 1184 (Graduação de
Psicologia) | 1187 (Graduação de Neuropsicologia) |
1185 (Pós-Graduação) | 1574 | 1575 (SPA)

E-mails: psidir@puc-rio.br; psipos@puc-rio.br; psigra@puc-rio.br;
psispa@puc-rio.br; psiprojetos@puc-rio.br; psiestagi@puc-rio.br;
psirevista@puc-rio.br

Site: www.puc-rio.br/ensinopesq/ccg/psicologia.html

Site: www.puc-rio.br/ensinopesq/ccg/neurociencias.html

Site: www.puc-rio.br/ensinopesq/ccpg/progpsi.html | www.psi.puc.br

DIRETORA

Profa. Luciana Fontes Pessoa

E-mail: luciana_pessoa@puc-rio.br

Data de Posse: 22/11/2023 (recondução)

Número da portaria: 87/2023

COORDENADOR DE GRADUAÇÃO EM PSICOLOGIA

Prof. Jesus Landeira-Fernandez

E-mail: landeira@puc-rio.br

COORDENADOR DE GRADUAÇÃO EM NEUROCIÊNCIAS

Prof. Daniel Corrêa Mograbi (até julho)

Prof. Thomas Eichenberg Krahe (adjunto)

E-mail: tekrahe@puc-rio.br

Data de Posse: 02/08/2023

Número da portaria: 61/2023

COORDENADOR DE PÓS-GRADUAÇÃO

Prof. Jean Carlos Natividade

E-mail: jeannatividade@puc-rio.br

Prof. Breno Sanvicente Vieira (adjunto)

E-mail: brenosanvicente@puc-rio.br

COORDENADOR DO SERVIÇO DE PSICOLOGIA APLICADA – SPA

Prof. Raphael Sacchi Zaremba

E-mail: rzaremba@puc-rio.br

COORDENADOR DE LABORATÓRIOS

Prof. Jesus Landeira-Fernandez

E-mail: landeira@puc-rio.br

COORDENADORA DE ESTÁGIOS EXTERNOS

Profa. Mariangela da Silva Monteiro
E-mail: mariangela@infolink.com.br

COORDENADOR DE PIBIC E MONOGRAFIAS

Prof. Ricardo Torri de Araújo
E-mail: ricardotorri@gmail.com

COORDENADOR DO PROJETO DE APOIO À PROFISSIONALIZAÇÃO DO ALUNO – APA

Prof. Raphael Sacchi Zaremba
E-mail: rzaremba@puc-rio.br

COORDENADORA DO SETOR DE TESTE – SETEST

Profa. Jaqueline de Carvalho Rodrigues
E-mail: jaquelinerodrigues@puc-rio.br

REPRESENTANTE DE INTERNACIONALIZAÇÃO – CCCI

Prof. Thomas Eichenberg Krahe
E-mails: tekrahe@puc-rio.br, tekrahe@gmail.com

COORDENADOR ESPAÇO CULTURAL PSI – CASA 01 DO SPA

Prof. Jesus Landeira-Fernandez
E-mail: landeira@puc-rio.br

REVISTA PSICOLOGIA CLÍNICA (AVALIAÇÃO A2)

Profa. Jaqueline de Carvalho Rodrigues
E-mail: jaquelinerodrigues@puc-rio.br

EQUIPE DE SECRETARIA

DIREÇÃO

Vera Lucia Lima da Silva - Coordenador I
Fernando Doreste Macedo da Mota Leite Carvalhinha - Analista I
Thiago Pereira de Souza - Auxiliar I

PÓS-GRADUAÇÃO

Ricardo Felipe Matos da Silva - Analista II
Marcelina Oliveira de Andrade - Supervisor II (até outubro)

GRADUAÇÃO

Francisco Wellington Barreto - Analista I
Maria Rosa Seabra Monte Inoue - Assistente
Tatiana dos Santos Fiaux - Supervisor II

EQUIPE TÉCNICA

Flavia Cândido Pereira Rosseti - Analista Técnica II - Biotério
Sylvia Soares Maisonnette - Analista Técnica II - Biotério
Sylvio Claudio Neto - Especialista II - Biotério

COMISSÃO GERAL DO DEPARTAMENTO

Profa. Luciana Fontes Pessôa - Presidente
Profa. Andrea Seixas Magalhães
Prof. Breno Sanvicente Vieira
Prof. Jesus Landeira-Fernandez
Profa. Helenice Charchat Fichman
Profa. Maracy Domingues Alves
Prof. Raphael Sacchi Zaremba
Profa. Rebeca Nonato Machado
Profa. Jaqueline de Carvalho Rodrigues - Suplente
Prof. Luis Flávio Chaves Anuniação - Suplente

Representantes

Corpo

Administrativo Tatiana dos Santos Fiaux

Representantes

Discentes

Matheus Almeida Macêdo Bezerra Karounis - Aluno de Pós-Graduação
Marcos Alexandre Vieira de Souza - Aluno de Pós-Graduação - Suplente
Daniela Velloso - Aluna de Graduação de Psicologia
Miguel Shanty Menezes Klein - Aluno de Graduação de Neurociências
Juliana Scheidegger - Aluna de Graduação - Suplente
Maria Isabel Duarte Soares Gatti - Aluna de Graduação - Suplente
Sofia Porto - Aluna de Graduação - Suplente

COMISSÃO DE PÓS-GRADUAÇÃO E PESQUISA

Prof. Breno Sanvicente Vieira
Prof. Jean Carlos Natividade
Profa. Monah Winograd
Profa. Silvia Maria Abu-Jamra Zornig
Prof. Thomas Eichenberg Krahe
Matheus Almeida Bezerra Karounes - Representante discente
Prof. Carlos Augusto de Oliveira Peixoto Junior - Suplente
Prof. Daniel Corrêa Mograbi - Suplente
Profa. Luciana Fontes Pessôa - Suplente
Profa. Maria Helena Rodrigues Navas Zamora - Suplente
Profa. Rebeca Nonato Machado - Suplente
Marcos Alexandre Vieira de Souza - Aluno de Pós-Graduação - Representante discente

COMISSÃO DE CARREIRA DOCENTE

Profa. Luciana Fontes Pessôa - Presidente
Profa. Andrea Seixas Magalhães
Prof. Jesus Landeira-Fernandez
Profa. Maria Helena Rodrigues Navas Zamora

Prof. Marcus André Vieira
Prof. Carlos Augusto de Oliveira Peixoto Junior - Suplente
Prof. Breno Sanvicente Vieira - Suplente
Prof. Jean Carlos Natividade - Suplente
Profa. Helenice Charchat Fichman - Suplente
Profa. Silvia Maria Abu-Jamra Zornig - Suplente

REPRESENTANTE PARA O PROGRAMA INSTITUCIONAL DE BOLSAS INICIAÇÃO CIENTÍFICA DO CNPq – PIBIC

Prof. Ricardo Torri de Araújo

CORPO DOCENTE

Quadro Principal e Eméritos Prof. Ana Maria Nicolaci-da-Costa - Emérita
Prof. Andrea Seixas Magalhães
Prof. Breno Sanvicente Vieira
Prof. Carlos Augusto de Oliveira Peixoto Junior
Profa. Clarissa Pinto Pizarro de Freitas (até fevereiro)
Prof. Daniel Corrêa Mograbi
Profa. Helenice Charchat Fichman
Profa. Jaqueline de Carvalho Rodrigues
Prof. Jean Carlos Natividade
Prof. Jesus Landeira-Fernandez
Prof. Leonardo Fernandes Martins
Profa. Luciana Fontes Pessôa
Prof. Marcus André Vieira
Profa. Maria Helena Rodrigues Navas Zamora
Profa. Maria Isabel de Andrade Fortes
Profa. Monah Winograd
Profa. Rebeca Nonato Machado
Profa. Silvia Maria Abu-Jamra Zornig
Profa. Terezinha Féres-Carneiro - Emérita
Prof. Thomas Eichenberg Krahe

Quadro Complementar Prof. Alexandre de Oliveira Marques
Profa. Aline Romani Sponchiado
Profa. Ana Maria Stingel
Profa. Anna Carolina de Almeida Portugal
Prof. Auterives Maciel Junior
Prof. Carlos Eduardo Duarte Alves de Brito
Profa. Cátia Martins Leite Padilha
Profa. Daniela Romão Barbuto Dias
Prof. Felipe Carvalho Novaes (a partir de março)
Prof. Fernando Ribeiro Tenório
Profa. Gisele de Aleluia Vieira (a partir de outubro)
Prof. Guilherme Gutman Correa de Araújo
Prof. Henrique de Carvalho Pereira

Profa. Jaine Martins Ferreira (a partir de março)
Profa. Kênia Soares Maia
Profa. Larissa Maria David Gabardo Martins (a partir de março)
Profa. Liane Guimarães Reis (a partir de setembro)
Profa. Luciana Brooking Teresa Dias
Prof. Luis Antonio Monteiro Campos
Prof. Luis Flávio Chaves Anunciação
Profa. Maracy Domingues Alves
Prof. Marco Aurélio de Góes Monteiro Negreiros
Profa. Maria Amélia Penido Sampaio
Profa. Marina Pante (a partir de setembro)
Profa. Norma Moreira Salgado Franco
Profa. Patrícia Pinheiro Bado
Profa. Regina Lúcia Lima Pontes
Profa. Regina Maria Murat Vasconcelos
Profa. Regina Schoemer Jardim
Profa. Renata Alves Paes
Profa. Renata Barboza Vianna Medeiros
Profa. Renata Machado de Mello
Profa. Rita de Cassia Soares Alves
Profa. Sandra Salomão Carvalho
Profa. Sara Angela Kislánov
Profa. Terezinha Féres-Carneiro - Emérita

*Quadro
Suplementar* Profa. Mariangela da Silva Monteiro
Prof. Raphael Sacchi Zarembo
Prof. Ricardo Torri de Araújo

CURSOS OFERECIDOS

Graduação **Bacharelado em Psicologia**
Iniciado em 1958
Avaliado pelo MEC com o conceito 4 para o ciclo avaliativo
2019/2022

Bacharelado em Neurociências
Iniciado em 2021.1
Resolução 02/2020 - deliberação Conselho Universitário, em sua
464ª Reunião em 16/09/2020, nos termos do inciso II, do art.30 do
Estatuto da Universidade

*Pós-Graduação
Stricto sensu* **Mestrado Acadêmico**, iniciado em 1966
Doutorado, iniciado em 1985

Mestrado e Doutorado em Psicologia Clínica

Área de concentração:

I) Psicologia Clínica

Linhas de pesquisa

- Psicanálise: clínica e cultura
- Psicologia Social: Indivíduo e sociedade
- Família, casal e criança: teoria e clínica
- Clínica e neurociências
- Saúde de Desenvolvimento Humano

Avaliados pela CAPES com conceito 6 no quadriênio 2017/2020

*Pós-Graduação
Lato Sensu*

Especialização:

- Avaliação Neuropsicológica
- Gestalt-Terapia
- Psicologia Clínica
- Psicologia Hospitalar e da Saúde
- Psicoterapia de Família e Casal
- Transtornos Alimentares: Obesidade, Anorexia e Bulimia
- Psicanálise e Contemporaneidade: Trauma e Urgências Subjetivas
- Terapia Cognitivo Comportamental
- Transtorno do Espectro Autista: intervenção em múltiplos Contextos.
- Transtornos Adictivos
- Terapia Cognitivo-Comportamental Aplicada à Infância e Adolescência.
- Inclusão da Pessoa com Deficiência: Aspectos Psicossociais.

Extensão:

- Abordagem nos Tratamentos Terapêuticos a Pacientes Portadores de Transtornos Mentais: RAPS e CAPS
- Abordagens que Observam o Bebê - cuidando com o olhar.
- Arte e Psicanálise: A Criação Artística e o Paradigma Estético em Freud
- As Psicopatologias do Trabalho e o Autocuidado na Identificação do Sofrimento e da Saúde
- Automutilação: A Marca no Corpo do Sofrimento
- Integração em Psicologia e Terapia pelo Viés do Ecletismo Técnico
- Integração Teórica em Psicologia e Terapia Integrativa
- Introdução à Psicologia e Terapia Integrativa
- Introdução aos Transtornos Mentais
- Liderança Humanizada com Base em Neurociências, Conexões Humanas e Saúde Organizacional
- Meu Canteiro, Meu Divã
- Morte e Luto no Contexto Hospitalar e da Saúde
- Neurociência da ansiedade: História, Evolução, Transtornos, Pesquisa e Tratamento
- O Amor, a Paixão, o Olhar e as Relações Humanas na Perspectiva Existencial

- O Autista no Espaço Escolar
- Os Cinco Casos Clássicos Freudianos na Contemporaneidade
- Processos Criativos em Arteterapia - Potência da Arte na Constituição do Sujeito
- Psicologia Existencial e Fenomenológica: Por um Olhar Não Normativo
- Saúde no Trabalho: Uma Visão Psicopatológica da Área de Gestão de Pessoas
- Transtorno de Déficit de Atenção e Hiperatividade: Definição, Evolução, Diagnóstico e Tratamento
- Workshop *Mindfulness* e Comunicação Não Violenta

GRUPOS DE PESQUISA CADASTRADOS NO CNPq

Cognição, Evolução e Bases Biológicas das Religiões.

Coordenador: Prof. Renato Matoso Ribeiro Gomes Brandão. Ano de formação: 2020.

Conjugalidade e Parentalidade.

Coordenadora: Profa. Terezinha Féres Carneiro. Ano de formação: 2020.

Grupo de Estudos em Psicometria e Psicologia Organizacional.

Coordenadora: Profa. Clarissa Pinto Pizarro de Freitas. Ano de formação: 2016.

Laboratório Interdisciplinar de Neurodesenvolvimento e Saúde - LabINS.

Coordenadora: Profa. Jaqueline de Carvalho Rodrigues. Ano de formação: 2022.

MograbiLab.

Coordenador: Prof. Daniel Correa Mograbi. Ano de formação: 2016.

Personalidade e Psicologia Social.

Coordenador: Prof. Jean Carlos Natividade. Ano de formação: 2015.

Vínculos de filiação: vulnerabilidades familiares e dispositivos clínicos.

Coordenadores: Profa. Rebeca Nonato Machado e Profa. Andrea Seixas Magalhães. Ano de formação: 2018.

Desenvolvimento Biológico e Cultura.

Coordenador: Profa. Luciana Fontes Pessôa. Ano de formação: 2014.

CONVÊNIOS E PARCERIAS

Instituto de Filosofia e Ciências Sociais da Universidade Federal do Rio de Janeiro (IFCS / UFRJ) (Brasil)

Buscar constituição de um diálogo entre a teoria psicanalítica e a obra de Michel Foucault. (Prof. Carlos Augusto Peixoto Júnior). Ano de início: 2010

Instituto Fernandes Figueira (FIOCRUZ) (Brasil)

Desenvolvimento do projeto Relações Objetivas Precoces e temas vinculados à interpsicossocialidade da psicanálise. (Prof. Carlos Augusto Peixoto Júnior) Ano de início: 2015

UFRGS (Brasil)

Interação pais-bebê/criança. Membro do GT da ANPEPPP (Profa. Silvia Zornig) Ano de início: 2015

PUC-Rio, Université de Paris, Université Lumière Lyon 2, University of London, Universidade de Coimbra, Universidade de Lisboa (França, Inglaterra, Portugal, Brasil)

Projeto CAPES/PRINT PROJETO DE COOPERAÇÃO INTERNACIONAL - Projeto: Clínica e questões sociais contemporâneas. Coordenadora: Sílvia Maria Abu-Jamra Zornig. Linhas de pesquisa envolvidas: Família, Casal e Criança: Teoria e Clínica; Psicanálise: Clínica e cultura, Psicologia Social: indivíduo e sociedade. O projeto aborda temas candentes da contemporaneidade, dentre os quais destacam-se: 1) migração forçada e grupos de refugiados; 2) acolhimento e inclusão de jovens em situação de risco; 3) novos arranjos conjugais; 4) fatores envolvidos na escolha de parceiros; 5) questões atuais sobre parentalidade; 6) dinâmicas sociais na infância e constituição psíquica; 7) racismo. Do ponto de vista metodológico, o projeto se vale de abordagens qualitativas, com pesquisa participativa em diversas modalidades. O objetivo geral do projeto é obter uma melhor compreensão das dinâmicas sociais envolvidas nos diferentes temas. (profa. Sílvia Zornig). **Ano de início: 2018**

Université Lumière Lyon 2, PUC-Rio, Université de Paris, Universidade de Nápoles Federico II, Université de Québec à Montréal, Université Catholique de Louvain-la-Neuve (França, Brasil, Canadá, Itália, Suíça)

Pesquisa internacional sobre Práticas Internacionais de Saúde: as mediações terapêuticas (arte, criatividade e cuidado) coordenada pela professora Anne Brun (Universidade de Lyon) com o objetivo de discutir e avaliar as práticas terapêuticas transculturais. (profa. Sílvia Zornig). **Ano de início: 2018**

Universidade de Coimbra (Instituto de Psicologia Cognitiva, Desenvolvimento Vocacional e Social e Laboratório de intervenção na Comunidade) (Portugal, Brasil)

Estudos sobre educação, saúde e processos de desenvolvimento de crianças, adolescentes e jovens em situação de vulnerabilidade social. (profa. Maria Helena Zamora). **Ano de início: 2012**

National/Global Advisory Board for Faith and Justice in Community and Society (Estados Unidos)

Professora convidada (sócia) com direção do Prof. John Stanfield, Indiana University. (Profa. Maria Helena Zamora). **Ano de início: 2011**

Cátedra Sérgio Vieira de Melo do ACNUR/ONU (Brasil)

Estudos, pesquisas, ensino e extensão com populações refugiadas e migrantes e intercâmbio com universidades e centros de estudos do Brasil e exterior. (profa. Maria Helena Zamora). **Ano de início: 2017**

GROUP - Dinamarca Universidade de AALBORJ (Dinamarca)

Parceria com o *Group Based Approach* - Reino Unido, Itália e Brasil. (Profa. Maria Helena Zamora). **Ano de início: 2018**

UNICEF - Comitê de Ética e Pesquisa do Comitê de Prevenção de Homicídios de Adolescentes (Brasil)

Discussões sobre ética em pesquisa sobre violência letal contra adolescentes. (profa. Maria Helena Zamora). **Ano de início: 2020**

Luta Pela Paz (Ong) (Brasil)

Convênio de estágio com adolescentes e jovens em situação de vulnerabilidade social. (profa. Maria Helena Zamora). **Ano de início: 2019**

SPPREAD International (Social Pedagogy, Practice Research and Development International) (Reino Unido, Dinamarca e Brasil)

Estudos sobre socioeducação e desenvolvimento de crianças, adolescentes e jovens. (profa. Maria Helena Zamora). **Ano de início:** 2018

ASARPI (institute for the Advanced Study of African Renaissance Policies Ideas) (Estados Unidos, Brasil, África do Sul, Maurício e outros países)

Estudos sobre países africanos e a diáspora africana no mundo, incluindo história e relações raciais. (profa. Maria Helena Zamora). **Ano de início:** 2020

USP/UFMG (Brasil)

Parceria com os professores Ricardo Negrini e Paulo Caramelli para desenvolvimento do projeto de validação clínica para demência de uma bateria de testes neuropsicológicos computadorizados - COMPCOG. (Profa. Helenice Charchat Fichman). **Ano de início:** 2015

Santa Casa de Misericórdia-RJ (Brasil)

Parceria com os professores Fábio Barbirato e Danielli Carim no projeto de avaliação neuropsicológica de criança com TDAH - atendidas no Ambulatório de Psiquiatria Infante-Juvenil. (Profa. Helenice Charchat Fichman). **Ano de início:** 2015

UFRJ (Brasil)

Pesquisa sobre Doença de Alzheimer, em parceria com a Profa. Rosinda Oliveira e o Prof. Roberto Lourenço. (Profa. Helenice Charchat Fichman). **Ano de início:** 2010

Prefeitura do Rio de Janeiro (Brasil)

Parceria para desenvolvimento do projeto de rastreio cognitivo e reabilitação neuropsicológica com idosos frequentadores das casas de convivências da prefeitura do Rio de Janeiro. (Profa. Helenice Charchat Fichman). **Ano de início:** 2015

UFRJ/UERJ (Brasil)

Projeto Validação de testes neuropsicológicos com crianças. (Profa. Helenice Charchat Fichman) **Ano de início:** 2015

UFRRJ/UFRJ (Brasil)

Projeto de avaliação do desenvolvimento cognitivo de crianças de 0 a 2 anos, em parceria com o Prof. Gilberto Kac (UFRJ) e Profa. Luciene Rociolli (UFRRJ). (Profa. Helenice Charchat Fichman). **Ano de início:** 2015

Universidad de los Andes (Colômbia)

Realizar experimentos em comum com modelos animais de ansiedade juntamente com os professores Fernando Cardenas (Los Andes), Vânia Costa (UFRJ) e Marcus Brandão (USP/RP/SP). (Prof. Jesus Landeira-Fernandez). **Ano de início:** 2010

University of Oregon (Estados Unidos)

Projeto de validação de escalas em desenvolvimento infantil e avaliação de programas sociais na primeira infância (creches públicas). Participam também professores da UFF e UFRRJ, do Rio de Janeiro). (Prof. J. Landeira-Fernandez). **Ano de início:** 2015

UFMG (Brasil)

Participação no conselho editorial da revista *Estudos Lacanianos*. (Prof. Marcus André Vieira) **Ano de início:** 2010

Universidade Lusófona de Lisboa (Portugal)

Participação no conselho editorial da revista digital *Afreudite*, de Portugal. (Prof. Marcus André Vieira) **Ano de início:** 2010

Universidade de Middlesex / Londres (Reino Unido)

Intercâmbio com os professores Bernard Bourgoynne e Julia Borossa do *Centre for Psychoanalysis da Universidade de Middlesex /Londres*, dando início à preparação do evento *Klein-Lacan Dialogues*. (Prof. Marcus André Vieira). **Ano de início:** 2014

Instituto Nacional de Segurança Pública - Instituto Universitário de Pesquisas do Rio de Janeiro (IUPERJ) (Brasil)

Criação de um Instituto Nacional de Segurança Pública a partir do trabalho realizado pela pesquisa *Sintoma e trauma no atendimento de crianças na favela da Maré*, em parceria com o REDES Maré. (Prof. Marcus André Vieira). **Ano de início:** 2010

Universidade de Paris VIII (Brasil)

Parceria em projetos de eventos realizados na Universidade. (Prof. Marcus André Vieira). **Ano de início:** 2015

UFPR (Brasil)

Intercâmbio com a Profa. Maria Virginia Filomena Cremasco no GT da ANPEPP – Pscianálise e Clínica Ampliada (Profa. Monah Winograd). **Ano de início:** 2017

Escola de Belas-Artes / UFRJ/PUC-Rio (Brasil)

Paisagens Híbridas – Grupo de pesquisas acadêmicas vinculado, à Escola de Belas-Artes | UFRJ, que tem como matriz de trabalho a ideia da paisagem inventada, que, por sua vez, considera a *priori* as dinâmicas orgânicas e inorgânicas produzidas pelo encontro entre o homem, a cultura e natureza, implicando a materialização e a manifestação de ações de caráter híbrido sobre o ambiente. É justamente na criação dessas ambiências que nos deparamos com um palimpsesto cujas ordens, escalas e dimensões de construção do mundo potencializam diferenciadas matizes de desenhos de paisagens: reais, imaginárias, paisagísticas, sonoras, artísticas, fúnebres, artificiais, cinematográficas, arqueológicas, eróticas, patrimoniais, paisagens do medo, ou seja, paisagens compostas pelos mais diversos elementos que interagem e se complementam na constituição do cotidiano humano. (Profa. Monah Winograd). **Ano de início:** 2021

Cátedra Sergio Vieira de Mello, Rede Interinstitucional de Cátedras Sergio Vieira de Mello / PUC-Rio (Brasil)

A Rede Interinstitucional de Cátedras SVM engloba trabalho de ensino, pesquisa e extensão para promoção e proteção dos direitos das populações refugiadas. As universidades participantes são referendadas pelo Alto Comissariado das Nações Unidas para Refugiados (ACNUR) da ONU. A Rede trabalha temas atinentes à agenda global, regional e nacional de proteção a refugiados; políticas de inserção social, cultural e econômica de populações refugiadas, políticas e práticas atinentes aos processos de elegibilidade, dilemas dos regimes de proteção no contexto de expansão e complexificação dos fluxos migratórios e de restrições nas dinâmicas de reassentamento, integração local e repatriação, bem como investiga dimensões de saúde pública que afetam populações refugiadas no Brasil. A Rede articula perspectiva interdisciplinar ao estudo dos processos de deslocamento forçado e mantém encontros anuais para troca de boas práticas, mobilização junto a sociedade civil e formulação de políticas públicas. (Profa. Monah Winograd). **Ano de início:** 2021

Núcleo de Infância e Família NUDIF / GIDEP / UFRGS (Brasil)

Parceria no desenvolvimento de pesquisa do referido núcleo sob a coordenação do Prof. Cesar Augusto Picciani. (Profa. Andrea Seixas Magalhães). **Ano de início:** 2010

Universidade de Sorbonne, Paris - Cité / Universidade de Paris Descartes (Paris V, VII e PUC-Rio) (França)

Parceria no projeto de pesquisa Transformações da clínica da parentalidade e da perinatalidade, com os pesquisadores da Universidade de Paris Descartes, Paris V, VII e PUC-Rio (Profa. Andrea Seixas Magalhães). **Ano de início:** 2018

Universidade Warwick – Reino Unido (Londres)

Intercâmbio com a Profa. Fiona MacCallum da Universidade Warwick - Reino Unido e com o Prof. Stephen Froush da Universidade de Londres (Profa. Andrea Seixas Magalhães). **Ano de início:** 2018

Universidade Estadual de Londrina (Brasil)

Intercâmbio com a Profa. Maira Bonafé Sei. (Profa Andrea Seixas Magalhães)
Ano de início: 2018

PUC-Minas e UFGD (Brasil)

Intercâmbio com as professoras Roberta Magnoli e Marcia Stingel da PUC/Minas e Carolina Borges da UFGD (Profa. Andrea Seixas Magalhães). **Ano de início:** 2019

Universidade de Lisboa e PUC-Rio (Portugal, Brasil)

Intercâmbio com a profa. Carla Crespo (Univ. de Lisboa) - pesquisas conjuntas e atividades de ensino. (profas. Andrea Seixas Magalhães e Terezinha Féres-Carneiro).
Ano de início: 2011

Universidade de Coimbra e PUC-Rio (Portugal, Brasil)

Intercâmbio com a Profa. Ana Relva (Univ. de Coimbra) - pesquisas conjuntas e atividades de ensino (Profas. Andrea Seixas Magalhães e Terezinha Féres-Carneiro).
Ano de início: 2011

Universidade Federal do Rio Grande do Sul (Brasil)

Intercâmbio estabelecido pela Profa. Terezinha Féres-Carneiro com a Profa. Adriana Wagner, para discussão de resultados de pesquisas realizadas na PUC-Rio e na UFRGS, visando a futuras publicações em coautoria (Profa. Terezinha Féres-Carneiro).
Ano de início: 2002

USP/Universidade de Lyon 2 / PUC-Rio (Brasil, França)

Intercâmbio de cooperação internacional com as Profas. Anne Brun e Maria Inês Assumpção (Profa. Terezinha Féres-Carneiro). **Ano de início:** 2019

ANPEPP (Brasil)

Intercâmbio com membros do GT da ANPEPP, como coordenadora do GT e organização de livros (Profa. Terezinha Féres-Carneiro). **Ano de início:** 2013

Universidade de Paris 13 PUC-Rio (França, Brasil)

Atividades de ensino e pesquisa com o Prof. Pierre Benghozi (Profa. Terezinha Féres-Carneiro). **Ano de início:** 1988

Universidade de Paris 5 (França, Brasil)

Atividades de ensino e pesquisa com o Prof. Jean Lemaire (Profa. Terezinha Féres-Carneiro). **Ano de início:** 1988

Universidade de Paris e PUC-Rio (França, Brasil)

Pesquisas conjuntas e atividades de ensino com os professores Philippe Robert e Alberto Konicheckis (Profa. Terezinha Féres-Carneiro). **Ano de início:** 2019

Universidade Ramon Llull - Barcelona / PUC-Rio (Espanha, Brasil)

Trabalho de pesquisa com o Prof. Charles Pérez Testor na Rede de Pesquisadores - SACRU (Universidade Católica) (Profas. Terezinha Féres-Carneiro, Andrea Seixas Magalhães e Rebeca Nonato Machado). **Ano de início:** 2020

ANPEPP (Brasil)

Membro do GT da ANPEPP *Psicanálise, Subjetivação e Cultura* (Profa. Maria Isabel A. Fortes). **Ano de início:** 2013

Université Paris - Diderot/UFRJ (Paris)

Acordo Internacional em parceria com a UFRJ e o Centre de Recherches en Psychanalyse et Médecine na execução do projeto de pesquisa *Traumas et Catastrophes aujourd'hui*, coordenação do Prof. Joel Birman (UFRJ-Brasil) e os Professores Alain Vanier e Christian Hoffmann (Paris-Diderot) (Profa. Maria Isabel A. Fortes). **Ano de início:** 2015

Malone University (Estados Unidos)

Parceria em colaboração com o Prof. Ebenézer de Oliveira para desenvolvimento do projeto *Parenting and the moral and socio-emotional development of children*, contemplando atividades que viabilizem a geração de dados de contextos brasileiros, além dos já coletados nos EUA (Profa. Luciana Fontes Pessoa). **Ano de início:** 2015

UFBA / UERJ (Brasil)

Parceria com a Profa. Patrícia Alvarenga da Universidade Federal da Bahia e a Profa. Deise Maria L.F. Mendes da UERJ, no projeto de pesquisa com o objetivo de adaptar a *Coping with children's negative emotions scale* (CCNES) para mães e pais brasileiros de crianças entre 3 e 8 anos de idade (Profa. Luciana Fontes Pessoa) **Ano de início:** 2015

Universidade do Porto (Portugal)

Projeto de pesquisa em parceria com o Prof. Samuel Lins, intitulado *Socialização dos valores parentais: trajetórias do desenvolvimento de atitudes materialistas* (Profa. Luciana Fontes Pessoa) **Ano de início:** 2019

UFRGS / UNILASALLE / UNISINOS / UFRN / UFU / UFES / UFRJ / UFF (Brasil)

Parceria com os profs. Claudio S. Rutz; Claudia M. Bandeira; Clarissa S. Cervo; Flávia Lopes; Bernadete C. Sousa; Victor Kenji M. Shiramizu; João Fernando R. Wachelke etc. (Prof. Jean C. Natividade).

Ano de início: 2016

University of Wrocław, Polônia (Polônia)

Parceria em projeto com a Profa. Agnieszka Zorokowska (Prof. Jean C. Natividade). **Ano de início:** 2016

University of Arizona, EUA (Estados Unidos)

Parceria com a Prof. Aurélio José Figueredo (Prof. Jean Carlos Natividade). **Ano de início:** 2018

University of Northern Iowa (Estados Unidos)

Prof. Seong-in Choi e Jason Fly (Prof. Jean C. Natividade). **Ano de início:** 2019

Universität Dresden (Alemanha)

Parceria com a Profa. Ilona Croy (Prof. Jean C. Natividade). **Ano de início:** 2019

University of Oxford, Inglaterra (Inglaterra)

Parceria em projeto com a Profa. Martha Newson. (Prof. Jean C. Natividade). **Ano de início:** 2018

Università degli Studi di Roma La Sapienza, Arizona State University, PUC-Rio e diversas outras universidades da Europa (Itália, Estados Unidos, Brasil e diversos outros países da Europa)
The goal is investigating the perceptions of individual, relational, and systemic stress associated with COVID-19 for individuals in a romantic relationship living across the world (prof. Jean C. Natividade). **Ano de início: 2020**

Arizona State University, Università degli Studi di Roma La Sapienza, PUC-Rio e diversas outras universidades da Europa (Estados Unidos, Brasil, Itália e diversos outros países da Europa)
This study aims to map out all the factors that might affect people's psychological wellbeing and their ability to make good decisions during the COVID-19 (or "Coronavirus") outbreak all over the world (Prof. Jean C. Natividade). **Ano de início: 2020**

Instituto de Psiquiatria da UFRJ (Brasil)
Parceria com os pesquisadores Jerson Laks e Elie Cheniaux do Centros de Doença de Alzheimer. (Prof. Daniel C. Mograbi). **Ano de início: 2016**

Institute of Psychiatry, Psychology e Neuroscience (Inglaterra)
Parceria com a referida instituição como pesquisador visitante. (Prof. Daniel C. Mograbi). **Ano de início: 2011**

Aston University (Inglaterra)
Parceria de intercâmbio de recebimento de alunos estrangeiros (Prof. Daniel C. Mograbi). **Ano de início: 2016**

University College London (Reino Unido, Brasil, Índia, China e Tanzânia)
Implementação da Terapia de Estimulação Cognitiva (prof. Daniel C. Mograbi). **Ano de início: 2019**

North-West University (África do Sul)
Parceria de Intercâmbio para desenvolvimento de projetos (Prof. Daniel C. Mograbi). **Ano de início: 2019**

Instituto Estadual do Cérebro Paulo Niemeyer (Brasil)
Desenvolvimento de projeto em conjunto com o referido Instituto. (Prof. Daniel C. Mograbi). **Ano de início: 2016**

Université de Paris (Brasil/França)
Desenvolvimento de projeto de pesquisa conjunto (prof. Daniel C. Mograbi). **Ano de início: 2021**

King's College London (Reino Unido/Brasil)
Desenvolvimento de projeto de pesquisa conjunto (prof. Daniel C. Mograbi). **Ano de início: 2012**

PUCRS (Brasil)
Parceria com a Profa. Rochele Fonseca no projeto sobre neuroimagem na demência (Prof. Daniel C. Mograbi). **Ano de início: 2016**

PUCRS, (Developmental Cognitive Neuroscience Lab) University of Texas, UFRGS, USP (Brasil, Estados Unidos)
Pesquisas sobre processos epigenéticos ligados ao uso de cocaína/crack (prof. Breno Sanvicente Vieira). **Ano de início: 2019**

PUCRS (Brasil, Estados Unidos, Inglaterra, Alemanha)
Atividades de ensino e extensão universitária (formação *Lato Sensu*) em neurociência (prof. Breno Sanvicente Vieira). **Ano de início: 2021**

IMED Passo Fundo (Jean Von Hohendorff) (Brasil)

Pesquisa sobre impactos da pandemia nos índices de violência no Brasil (prof. Breno Sanvicente Vieira). **Ano de início:** 2021

UnB – Universidade de Brasília (Isabelle Patricia Freitas Soares Chariglione) (Brasil)

Pesquisa sobre impactos da pandemia nos índices de violência no Brasil (prof. Breno Sanvicente Vieira). **Ano de início:** 2021

UFPeL (RS), FURG (RS), UFES (ES), PUCRS (RS), IMED (RS) (Brasil)

Projeto de pesquisa sobre intervenção de prevenção ao suicídio em adolescentes – projeto contemplado no edital Universal em nome de Tiago Munhoz (UFPeL) (prof. Breno Sanvicente Vieira). **Ano de início:** 2021

UFPeL (RS), FURG (RS), IMED (RS) (Brasil)

Projeto de pesquisa de revisão de intervenções em educação sexual para adolescentes (prof. Breno Sanvicente Vieira). **Ano de início:** 2021

ABEAD – Associação Brasileira de Estudos em Álcool e Drogas – ONG nacional (Brasil)

Projetos de ensino e pesquisa em parceria com diferentes centros de pesquisa para fomentar ao público especialista e não especialista conhecimento na área do uso de substâncias (prof. Breno Sanvicente Vieira). **Ano de início:** 2019

FIOCRUZ (Brasil)

Colaboração com a Dra. Carmen Penido para estudar o efeito antitumoral na gedinina no glioblastoma multiforme (Prof. Thomas Eichengerg Krahe).

Ano de início: 2018

UERJ, FIOCRUZ E UFF (Brasil)

Dependência química em humanos e modelos experimentais: estudo das variações de susceptibilidade às drogas de abuso (prof. Thomas Eichenberg Krahe).

Ano de início: 2019

University of Baltimore School of Medicine (Estados Unidos)

Estudo da integração multissensorial em crianças com Transtorno do Espectro Alcoólico Fetal. (prof. Thomas Eichenberg Krahe) **Ano de início:** 2019

North-West University (África do Sul)

Avaliação farmacológica e comportamental de modelos animais de ansiedade (prof. Thomas Eichenberg Krahe). **Ano de início:** 2020

ANPEPP (Brasil)

Integrante do GT da ANPEPP “Casal e família: estudos psicossociais e psicoterapia”. Manteve a colaboração no Grupo de Pesquisa “*Parentalização, conjugalidade e psicoterapia de família: repercussões da inversão*”, coordenado pela professora Terezinha Féres-Carneiro (Profa. Rebeca Nonato Machado). **Ano de início:** 2013

UFRGS, UFMG, PUC-Rio, Editora Vetor (Brasil)

Realizar estudos dos dados normativos do Instrumento de Avaliação Neuropsicológica Breve - NEUPSILIN - Linguagem para o contexto brasileiro. Financiamento: Editora Vetor (Profa. Jaqueline de Carvalho Rodrigues). **Ano de início:** 2023

PUC-Rio, UFRGS, Mackenzie, Editora Vetor (Brasil)

Adaptar o instrumento de Triagem cognitiva para avaliações neuropsicológicas remotas - TRIACOG-Online para ser aplicado em adultos que sofrem acidente vascular cerebral (AVC) Financiamento: Editora Vetor (Profa. Jaqueline de Carvalho Rodrigues).
Ano de início: 2023

PUC-Rio, PUC-RS, UFCSPA, UNIVERSO, USP (Brasil)

Desenvolver estudos brasileiros sobre os fatores ambientais e pessoais associados ao sofrimento psíquico e saúde mental no trabalho. Edital Universal - Chamada CNPq/MCTI nº10/2023; Processo 422086/2023-1. **Ano de início: 2023**

OpenAI, Google, UFJF, FAPEMIG (EUA e Brasil)

Desenvolvimento e avaliação de agentes conversacionais para o apoio ao tratamento de problemas relacionados com álcool. **Ano de início: 2023**

UFJF, UFRN, UFJF, UFAL, UFDPAR, CNPq (Brasil)

Análise do perfil de morbimortalidade em saúde no Brasil utilizando inteligência artificial. **Ano de início: 2023**

UERJ, UNIVERSO (Brasil)

Bem-estar infantil e a influência de pares. **Ano de início: 2023**

Universidade Católica de Petrópolis - UCP, RJ, Brasil, Universidad de la Republica Uruguay - UDELAR, Uruguai, Universidad Miguel Hernández - UMH, Espanha, Universitat de Vic - UVIC, Espanha, Universidade do Porto - U.PORTO, Portugal, Universidad Pontificia Bolivariana - UPB, Colômbia, Universidad Nacional de Tucumán - UNT, Argentina, Universidad San Sebastian - USS, Chile, Universidade Federal de Juiz de Fora, Juiz de Fora, CNPq, FAPERJ (Brasil)

Estigma de Cortesia e Saúde Mental entre Familiares de Usuários de Substâncias Psicoativas: estudo multicêntrico internacional. **Ano de início: 2021**

Unidades Complementares e Órgãos Vinculados

SERVIÇO DE PSICOLOGIA APLICADA – SPA

Localização Rua Marquês de São Vicente, 225
Casa do SPA - Clínica Universitária Pe. Benkő
Gávea - Rio de Janeiro - RJ - Brasil - CEP 22451-900
Telefone: 55 21 35271574 | 35271575
E-mail: psispa@puc-rio.br
Site: www.psi.puc-rio.br/spa.html

COORDENADOR

Prof. Raphael Sacchi Zarembo
E-mail: rzarembo@puc-rio.br

COORDENADORA DE ESTÁGIOS BÁSICOS

Profa. Mariangela da Silva Monteiro
E-mail: mariangela@infolink.com.br

EQUIPE DE SECRETARIA

Isabelle Cristiny Nunes Branth Fontes - Supervisora de Administração Interna I
Esdon Martins Mulinari - Analista I
Jony Gomes da Silva - Auxiliar II
Leonardo Pereira de Jesus - Auxiliar II

EQUIPE TÉCNICA

Maria Lucia Loredo Abreu Jorge - Médica (até outubro)
Juliana Mendes de Lima - Psicóloga
Tatiana da Costa Câmara - Médica

EQUIPE DE SUPERVISORES

Profa. Aline Romani Sponchiado
Profa. Andrea Seixas Magalhães
Prof. Carlos Eduardo Duarte Alves de Brito
Profa. Daniela Romão Barbuto Dias
Prof. Daniel Corrêa Mograbi
Prof. Fernando Ribeiro Tenório
Prof. Henrique de Carvalho Pereira
Profa. Helenice Charchat Fichman
Profa. Luciana Brooking Teresa Dias
Profa. Maracy Domingues Alves
Prof. Marco Aurélio de Góes Monteiro Negreiros (afastado)
Profa. Maria Amélia Penido Sampaio
Profa. Maria Isabel de Andrade Fortes
Profa. Maria Helena Rodrigues Navas Zamora
Profa. Mariangela da Silva Monteiro
Profa. Monah Winograd
Profa. Rebeca Nonato Machado
Profa. Regina Lúcia Lima Pontes
Profa. Regina Maria Murat Vasconcelos
Profa. Regina Schoemer Jardim
Profa. Renata Barboza Vianna de Medeiros
Profa. Renata Machado de Mello
Profa. Sandra Salomão Carvalho
Profa. Sara Angela Kislánov
Profa. Silvia Maria Abu-Jamra Zornig

Outros Núcleos / Institutos

NÚCLEO DE NEUROPSICOLOGIA CLÍNICA E EXPERIMENTAL – NNCE:

Laboratório de Neurociência Comportamental (LANEC)

Laboratório de Análise de Dados (LAND)

Laboratório de Clínica e Neurociências (LACLIN)

COORDENADOR

Prof. Jesus Landeira-Fernandez

LABORATÓRIO DE ANÁLISE NEUROFISIOLÓGICAS (MOGRABI LAB)

COORDENADOR

Prof. Daniel Correa Mograbi

LABORATÓRIO DE PESQUISA:

Constituição Psíquica e Clínica Psicanalítica (LABPSI)

COORDENADORA

Profa. Silvia Maria Abu-Jamra Zornig

LABORATÓRIO DE PESQUISAS AVANÇADAS EM PSICANÁLISE E SUBJETIVIDADE – LAPSU

COORDENADORAS

Profa. Monah Winograd

Profa. Maria Isabel de Andrade Fortes

LABORATÓRIO DE PESQUISA EM PSICOLOGIA SOCIAL – L2PS

COORDENADOR

Prof. Jean Carlos Natividade

LABORATÓRIO DE PESQUISA EM FAMÍLIA E CASAL – LEFAC

COORDENADORAS

Profa. Terezinha Féres-Carneiro

Profa. Andrea Seixas Magalhães

Profa. Rebeca Nonato Machado

LABORATÓRIO DESENVOLVIMENTO: BIOLOGIA & CULTURA

COORDENADORA

Profa. Luciana Fontes Pessôa

LABORATÓRIO DE NEUROPSICOLOGIA CLÍNICA (NEUROPSICLIN)

COORDENADORA

Profa. Helenice Charchat Fichman

Professores de outros departamentos colaboram com projetos deste laboratório

Profa. Erica dos Santos Rodrigues - LET

Profa. Letícia Maria Sicuro Corrêa - LET

Profa. Zena Winona Eisenberg - EDU

Prof. Leonardo Cardarelli Leite - DAD

Profa. Vera Maria Marsicano Damazio - DAD

Prof. Bruno Feijó - INF

INCOG - GRUPO DE PESQUISA INTERDISCIPLINAR EM NEUROCIÊNCIAS E COGNIÇÃO

COORDENADORES

Prof. Jesus Landeira-Fernandez

Profa. Cilene Aparecida Nunes Rodrigues Nevins - LET - Vice-Coordenadora

Prof. Breno Sanvicente Vieira

Prof. Daniel Corrêa Mograbi

Profa. Helenice Charchat Fichman

Prof. Thomas Eichenberg Krahe

(Participam ainda professores de outros Departamentos: Letras, Educação, Filosofia, Medicina e Biologia)

NÚCLEO NEURO ACADEMIA DA MEMÓRIA

COORDENADORA

Profa. Norma Moreira Salgado Franco

NÚCLEO ACADÊMICO DE ÁLCOOL E DROGAS – NAAD

COORDENADORES

Prof. Daniel Corrêa Mograbi

Prof. Marco Aurélio de Goes Monteiro Negreiros

LABORATÓRIO DE ELETROFISIOLOGIA E NEUROPLASTICIDADE – LENP

COORDENADOR

Prof. Thomas Eichenberg Krahe

LABORATÓRIO DE PESQUISA EM DIFERENÇAS INDIVIDUAIS E PSICOPATOLOGIA – LADIP

COORDENADOR

Prof. Breno Sanvicente Vieira

LABORATÓRIO INTERDISCIPLINAR DE NEURODESENVOLVIMENTO E SAÚDE – LABINS

COORDENADORA

Profa. Jaqueline de Carvalho Rodrigues

LABORATÓRIO DE PESQUISA EM ÁLCOOL E OUTRAS DROGAS – LAPAD

COORDENADOR

Prof. Leonardo Fernandes Martins

Prêmios e Distingções Recebidos e Projetos Aprovados

I - EDITAIS FAPERJ:

a) Bolsa Pós-Doutorado Sênior

Coordenadora: Profa. Luciana Fontes Pessôa

Bolsista: Ana Carla Lima Ribeiro

Projeto: Preditores biopsicossociais da sensibilidade materna em primíparas durante período gravídico-puerperal

b) Apoio a Organização de Eventos - Edital FAPERJ

1) Prof. Jesus Landeira-Fernandez

VII Reunião Anual do Instituto de Neurociências e Cognição - INCog

2) Prof. Luis Flavio Chaves Anunciação

XIII Reunião Anual do IBNeC e XI Mostra Carioca de Neuropsicologia Clínica

c) Bolsa de Iniciação Científica - Edital n° 04/2023

1) Profa. Jaqueline de Carvalho Rodrigues

II – EDITAIS CNPq:

1) Prof. J. Landeira-Fernandez - Chamada Universal – CNPq - que tem o objetivo de apoiar projetos de pesquisa em qualquer área do conhecimento, destinando, ao todo, R\$ 300 milhões a partir de duas faixas de investimento: Faixa A, para Grupos Emergentes e Faixa B, para Grupos Consolidados.

2) Profa. Jaqueline de Carvalho Rodrigues - Edital Universal - Chamada CNPq/MCTI n°10/2023; Processo 422086/2023-1

III - Bolsa de Incentivo à Produtividade em Ensino e Pesquisa PUC-Rio:

1) Profa. Jaqueline de Carvalho Rodrigues

IV - Prêmios:

a) Profa. Jaqueline de Carvalho Rodrigues

Prêmio Jovem Pesquisador pelo pôster Qualidade de vida e estratégias de enfrentamento dos portadores de fibromialgia, Congress on Brain, Behavior and Emotions 2023

1º lugar pela apresentação oral TRIACOG-Online: estudo piloto para a versão *online* de aplicação, no 22º Congresso Internacional e Brasileiro de Neuropsicologia, Sociedade Brasileira de Neuropsicologia.

Balanco do Ano

Desde que assumi a direção do Departamento de Psicologia, em julho de 2021, o trabalho vem sendo realizado em constante parceria com as coordenações de graduação e pós-graduação, no sentido de consolidar propostas e solidificar as medidas implementadas. Além disso, busca-se, constantemente, a articulação entre os docentes para a realização de novos projetos, no sentido de assegurar a excelência dos cursos de Graduação e de Pós-Graduação oferecidos pelo Departamento. Tais práticas vêm possibilitando a maior integração entre os alunos de graduação e pós-graduação.

Enfatiza-se, ainda, o significativo crescimento no oferecimento de cursos de Especialização na área da Psicologia, com ênfases diferenciadas que atendem às múltiplas demandas do mercado de trabalho, assim como os cursos de Extensão oferecidos pelo Departamento. No ano de 2023, 12 cursos de especialização que buscam, de certa forma, instrumentalizar e promover a atividade profissional do Psicólogo, foram implementados. O Departamento de Psicologia também ofereceu, neste período, inúmeros cursos de Extensão. Foram cursos de curta duração que aprofundaram uma diversidade significativa de conteúdo, aprimorando os conhecimentos e o estado da arte em diferentes abordagens da Psicologia.

Destacam-se as duas aulas inaugurais oferecidas, em 2023, pelo Departamento de Psicologia: No primeiro semestre, em 04/03 - *A atuação do psicólogo no contexto humanitário*, ministrada pela gestora de carreiras dos Médicos sem Fronteiras Brasil, Deborah Duarte Franco. No segundo semestre, em 29/08 - *Natureza, cultura e a reflexão epistemológica nas ciências humanas*, ministrada pelo Prof. Benilton Carlos Bezerra Jr. (UERJ). Temáticas de extrema relevância acadêmica, social e científica. Destacamos ainda, a comemoração dos 70 anos do Departamento de Psicologia da PUC-Rio, ocorrido entre os dias 21 a 24/11, com a realização de uma semana de eventos acadêmicos, organizada pelo Departamento, com seguinte programação: Terça-feira, 21/11, Conferência: *Departamento de Psicologia da PUC-Rio: 70 anos de pioneirismo e excelência na formação e na pesquisa* - Profa. Terezinha Féres-Carneiro (PUC-Rio); *Ética no laço: A função protetora de uma malhagem continente* - Prof. Pierre Benghozi (Paris 5). 22/11

- *Desafios do atual modelo de avaliação da PG: o que é possível se pensar para o futuro?* - Prof. Antonio Virgílio Bittencourt Bastos (UFBA); *Integração entre Psicologia e Neurociências* - Prof. Anderson Ribeiro (UERJ); *23/11, Emoções e competências emocionais: em desenvolvimento desde a infância* - Profa. Deise Mendes (UERJ) / *Psicopatologia Dimensional: Traços e sintomas em Perspectiva* - Prof. Sérgio Eduardo Silva de Oliveira (UNB); *24/11, Pesquisas em casal e família: Perspectivas e desafios* - Profa. Maira Bonafé (UEL); *Coalizões epistêmicas e clínica com as margens: Uma aposta no múltiplo em psicanálise* - Profa. Maria Fernanda Canavêz (UFRJ); *Ferenczi – A arte da psicanálise: Um bate-papo com os autores* - Profa. Renata Mello (PUC-Rio), Profa. Daniela Romão (PUC-Rio) e Prof. Auterives Maciel (PUC-Rio). O evento foi aberto ao público e muito bem avaliado pelos participantes – docentes, discentes e funcionários –, não só da instituição como externos.

Trabalhou-se junto aos coordenadores de graduação e, em parceria, com os Núcleos Docentes Estruturantes dos Cursos de Psicologia e Neurociências para a criação de novas disciplinas obrigatórias, direcionadas às atividades de Extensão. Os novos Projetos Pedagógicos de ambos os cursos foram devidamente aprovados e já estão sendo, paulatinamente, implementados.

Curso de Graduação em Psicologia

Ao longo de 2023, em seguida à consolidação plena dos currículos de 2018.0 e 2018.1, foi implementado o currículo de 2023.0 e 2023.1 com a inserção das disciplinas extensionistas. Três disciplinas extensionistas – PSI 4001 - Psicologia do desenvolvimento I, PSI 4002 - Psicologia do desenvolvimento II e PSI4003 - Desenvolvimento atípico e inclusão – foram executadas com o objetivo de desenvolver o aluno através do contato com o ambiente externo e proporcionar uma reflexão da sua prática (permitir que os alunos adquiram uma compreensão prática do processo de desenvolvimento, identificando capacidades e limitações e refletindo sobre as melhores práticas); estimular o conhecimento, fazer avaliação crítica da realidade e reestruturar as ações; fazer uma reflexão sobre problemas da sociedade no contato com o ambiente da atividade de extensão; desenvolver um trabalho colaborativo compartilhando conhecimentos da disciplina com o espaço e do espaço com a turma. Ressalta-se que a estrutura curricular está sendo muito bem avaliada pelos alunos e professores do curso e vem permitindo a total integração de alunos de graduação e pós-graduação, prática tão almejada na academia. Na tentativa de atender algumas demandas discente referentes à criação de novas disciplinas eletivas com temáticas diferenciadas, o Departamento ampliou o oferecimento de eletivas, sobretudo, na área de família e casal. As professoras da linha de Família, Casal e criança: teoria e clínica, se reuniram para desenvolver a proposta de quatro novas disciplinas eletivas livres de dois créditos. A iniciativa visou atender ao pedido dos alunos e buscou minimizar o impedimento de se matricular em disciplinas, com temáticas diferentes, porém com o mesmo código. Além disso, havendo disciplinas destinadas à área, outros professores poderão

oferecer disciplinas usando os códigos referentes a temas mais gerais, que antes eram usados pelos professores da linha. Desse modo, não haverá prejuízo nem para os alunos, tampouco para os professores. Entendemos que esta iniciativa beneficia a todos. Assim, em 2023, foram implementadas as seguintes disciplinas eletivas livres na estrutura curricular do Curso de Bacharelado em Psicologia do Departamento de Psicologia da PUC-Rio: PSI 3010 - Tópicos em família e casal - 2crs; PSI 3012 - Psicoterapia de casal - 2crs; PSI 3013 - Casamento, separação e recasamento - 2crs e PSI 3014 - Discussão de casos clínicos em psicoterapia de família e casal - 2crs. Nos dias 20, 21 e 22 de setembro de 2023, foi realizada a XXII Semana de Psicologia da PUC-Rio intitulada *A metamorfose da mente: novas perspectivas sobre a saúde mental*. O referido evento foi autorizado pelo Departamento de Psicologia e contou com uma participação expressiva de alunos e profissionais ao longo dos três dias de evento.

Assinala-se, ainda, a realização do XII Concurso de monografias do Departamento de Psicologia da PUC-Rio, ocorrido no dia 14/12. No final do semestre letivo, em dezembro, depois de cursarem Monografia I e II, os alunos que estão se formando em Psicologia entregam os seus trabalhos de conclusão de curso. Nessa mesma ocasião, tem lugar a inscrição das monografias para o concurso, mediante a indicação dos professores que as orientaram. Havendo apenas sete vagas para o evento, pede-se aos orientadores que sejam ultra criteriosos nessa indicação, que não indiquem simplesmente a melhor monografia que orientaram no ano corrente, mas aquela monografia bissexta, por assim dizer, com a qual os estudantes costumam brindá-los a cada três ou quatro anos, deixando-os especialmente satisfeitos. Feitas as inscrições, as sete monografias concursantes são enviadas para dois professores externos ao Departamento de Psicologia convidados para examiná-las. Os prêmios são vales-livros de 750, 500 e 250 reais. Há, ainda, duas menções honrosas aos alunos, na reunião dos docentes do departamento. Embora o evento tenha o formato de um concurso, com classificação, premiação etc., vale a pena ressaltar o espírito que nele tem prevalecido: mais do que uma competição, trata-se de uma mostra – um festival ou desfile – de algumas das melhores monografias que os alunos do curso de Psicologia da PUC-Rio produziram no ano em questão. Do simples fato de terem sido indicados para o concurso, os participantes sabem e sentem que são já vencedores, e é num clima de confraternização e ajuda mútua, torcendo uns pelos outros, que o evento acontece

Curso de Graduação em Neurociências

O curso está em pleno processo de consolidação. Com aumento significativo da procura no vestibular e a adesão de um bom número de novos alunos, um dos principais objetivos agora é o paulatino ajuste da grade curricular. Um primeiro passo nessa direção foram as mudanças curriculares feitas em função das novas diretrizes de extensão no país. Em 2023, foram implementadas as seguintes disciplinas eletivas livres na estrutura curricular do Curso de Bacharelado em Neurociências: NEC 1606 - Neuroquímica e comportamento - 2 crs; NEC

1607 - Psiconeuroendocrinologia - 2crs e NEC 1608 - Neurociência das doenças degenerativas e desmielinizantes - 2 crs. A criação das três disciplinas eletivas com foco específico em neurociências foi crucial para atender à crescente demanda dos alunos do curso de graduação em Neurociências. Essas disciplinas permitem uma exploração mais aprofundada e especializada em áreas de grande interesse do corpo discente, ampliando seu conhecimento e preparando-os para carreiras mais específicas nas neurociências. Iniciativas de formação como as Quintas Neurocientíficas, com palestras mensais abordando diferentes áreas de interface com as neurociências, e a NeuroLiga, liga discente contando com alunos de ambos os cursos do Departamento, continuam em curso.

Serviço de Psicologia Aplicada (SPA)

O ano de 2023 foi um ano de expansão para o Serviço de Psicologia Aplicada (SPA), com a chegada de novos(as) estagiários(as) e a criação de equipes de estágio, o que, por sua vez, possibilitou o aumento da oferta de serviços oferecidos à comunidade.

Mesmo com a retomada das atividades presenciais no ano de 2022, os atendimentos remotos, iniciados durante a pandemia, continuaram sendo oferecidos como mais uma possibilidade para estagiários(as) e pacientes. Com isso, ao longo de todo o ano de 2023, foram atendidos pelo SPA um total de 798 pacientes (219 remotos e 579 presenciais), o que gerou um total de mais de 8.500 atendimentos realizados (segundo dados coletados junto ao SGU).

Combinada aos atendimentos presenciais, a maior familiaridade adquirida com o formato de atendimentos *online* ao longo dos últimos anos, possibilitou o cumprimento da nossa missão universitária de combinar ensino/extensão/pesquisa. Os(as) alunos(as) passaram a ter mais possibilidades de cumprir sua carga horária de estágio com a supervisão dos professores do departamento, bem como exercitar o uso de uma nova ferramenta para seus atendimentos.

O SPA manteve o seu compromisso com a comunidade para atender os pacientes com sofrimento psíquico, agora com um alcance ainda maior. A oferta de atendimentos presenciais e remotos permitiu, ainda, que fossem atendidas demandas tanto de pacientes da comunidade do entorno da PUC quanto de outras cidades e ou estados, que puderam se beneficiar dos nossos serviços.

Projeto de Apoio à Profissionalização do aluno (APA)

A Coordenação de Apoio à Profissionalização do Aluno seguiu, em 2023, atuando junto ao Programa de Promoção da Saúde na Pandemia, implementado no Ambulatório São Lucas. A APA é, atualmente, a responsável pela seleção e manutenção de uma equipe de psicólogas(os) que possa atender a demanda do ambulatório.

Ao longo do ano de 2023, essa equipe contou com a participação de um total de 10 psicólogas(os), todas(os) egressas(os) do curso de graduação em Psicologia da PUC-Rio e formadas(os) há, no máximo 2 anos, que prestaram diversos atendimentos, tanto no formato *online* quanto no formato presencial.

Vale reforçar que este é um programa de cuidado em saúde multiprofissional e interdisciplinar, que busca aliar ensino/pesquisa/extensão, com vistas à melhoria da saúde e à qualidade do cuidado às pessoas e comunidades assistidas, à qualificação de profissionais e estudantes das diferentes áreas da saúde, e à produção de conhecimento técnico e científico em condições relacionadas a epidemias.

Entre os objetivos específicos do programa, podemos destacar: a) Oferecer atendimento multiprofissional, nas modalidades virtual e/ou presencial, para cuidado em saúde relativo a pessoas impactadas pela pandemia da COVID-19, abrangendo diagnóstico, tratamento, reabilitação e prevenção de transtornos e promoção da saúde; b) Coletar dados das pessoas assistidas para desenvolver estudos científicos relativos a diferentes questões, nas esferas clínica, epidemiológica e social, objetivando avaliar e aprimorar o programa e o conhecimento relativo à pandemia, e desenvolver instrumentos e protocolos de ação nessa esfera; c) Gerar subsídios para ações educacionais multiprofissionais relativas a diferentes aspectos do manejo de pessoas e grupos populacionais em epidemias, permitindo a criação de potenciais cursos nas diversas áreas da saúde e d) Formar parcerias com outros centros de saúde e de educação visando o desenvolvimento de ações colaborativas e de troca de experiências nos campos de assistência, ensino e pesquisa.

Projeto SouPsi

Criado no ano de 2020, o SouPsi é um ambiente originalmente virtual de alunos(as) para alunos(as), no qual são debatidos assuntos relacionados ou não à Universidade e ao curso de Psicologia. O projeto nasceu com a proposta de gerar um fórum de construção conjunta e suprir a falta de espaço para troca entre o corpo discente, imposto pela pandemia da COVID-19.

Ao longo do ano de 2023, a plataforma foi utilizada para a realização de diversas atividades: a) Reuniões CAPSI: as reuniões de coordenação e da gestão em geral foram realizadas através da plataforma do SouPsi; b) Reuniões SouPsi: as reuniões da organização do projeto também foram realizadas na plataforma; c) Abril 2023 - II Encontro sobre Assédio e Violência Sexual no Ambiente Universitário; d) Setembro 2023 - XXII Semana de Psicologia; e) Outubro 2023 - III Encontro sobre Assédio e Violência Sexual no Ambiente Universitário.

Como se pode perceber, apesar do retorno às atividades presenciais em 2022, o SouPsi se manteve ativo durante todo o ano, cumprindo o seu propósito e se expandindo para além do ambiente virtual. Com isso, o projeto passou a atuar tanto em eventos presenciais – como os Encontros sobre Assédio e Violência Sexual no Ambiente Universitário –, quanto em eventos online, como as reuniões prévias da organização do evento e as palestras das Semanas de Psicologia realizadas presencialmente, sob a coordenação e supervisão do Departamento.

Curso de Pós-Graduação

Em 2023, o Programa de Pós-Graduação em Psicologia da PUC-Rio colheu os primeiros frutos da sua avaliação como um curso de excelência pela CAPES (nota 6). Nesse ano, o curso teve uma procura grande de alunos interessados no mestrado e doutorado, recebeu recursos do PROEX da CAPES e incentivou professores e alunos a participarem de eventos científicos. Além disso, consolidamos nossa política de ações afirmativas para distribuição de bolsas de mestrado e doutorado, reservando uma porcentagem das bolsas a pessoas em vulnerabilidade socioeconômica. Também fomos agraciados com bolsas de doutorado do CNPq, em um projeto para desenvolver instrumentos psicológicos úteis à prática clínica. Entre os desafios encontrados, destacam-se os anúncios de desligamentos voluntários e aposentadoria de professores do quadro, que poderão impactar o ano de 2024. Contudo, o PPG está organizado satisfatoriamente a fim de dar conta do planejamento para o quadriênio e da sua busca pela excelência acadêmica e a inclusão social.

Revista *Psicologia Clínica*

A revista *Psicologia Clínica* é uma publicação quadrimestral de trabalhos originais em Psicologia, que publica artigos em português, inglês e espanhol. Os manuscritos submetidos para publicação devem ser originais, não estar em avaliação por qualquer outro periódico e devem seguir as normas de publicação do *Publication Manual of the American Psychological Association* (2020, 7ª edição). A revista *Psicologia Clínica* é uma publicação do Departamento de Psicologia da Pontifícia Universidade Católica do Rio de Janeiro (PUC-Rio), lançada em 1986. A revista vinha sendo publicada semestralmente desde 2001, depois da modificação e modernização do formato mais antigo, que tiveram como objetivo adequá-la à política editorial implementada pela CAPES em todo o Brasil. Desde 2016, publica três números por ano. A revista é de abrangência internacional quanto a autores, corpo editorial e conselho científico, com a afiliação institucional dos autores, do corpo editorial e do conselho científico indicada em todas as edições. Seu público-alvo são alunos de graduação e de pós-graduação, bem como pesquisadores e profissionais de Psicologia e de áreas afins. Os artigos publicados são originais, inéditos e produzidos a partir de pesquisas não divulgadas em outros periódicos da área.

A revista publica estudos teóricos, revisões bibliográficas, resultados de pesquisas empíricas, relatos de experiência profissional e resenhas de obras publicadas recentemente, além de contar ocasionalmente com uma seção especial na qual se publicam entrevistas com pesquisadores de renome. Os artigos devem pertencer a uma das seguintes seções temáticas: (a) Psicanálise: clínica e cultura; (b) Psicologia Social: indivíduo e sociedade; (c) Família, casal e criança: teoria e clínica; (d) Clínica e neurociências; (e) Saúde e desenvolvimento humano. Apesar de o periódico ser temático, estamos gradualmente abrindo espaço editorial para artigos em áreas adjacentes à Psicologia Clínica, num esforço para considerar o

atual movimento de diversificação e de abertura de novas fronteiras para pesquisadores e profissionais da área clínica. Atualmente, a professora Jaqueline de Carvalho Rodrigues, do Departamento de Psicologia da PUC-Rio é a editora-chefe, responsável pela revista. O corpo editorial conta, ainda, com alguns outros professores do quadro principal do Departamento, além de professores de outras universidades do país. Na recente mudança e reavaliação dos periódicos pela CAPES, o periódico manteve-se em um extrato de avaliação superior (o A2, o segundo maior na classificação).

Eventos:

- 1) *International Lecture Jungian Studies* - Prof. Mark Saban, 20/04, sob a coordenação do Prof. Henrique C. Pereira;
- 2) V IBNequinho, 19 e 20/05, sob a coordenação do Prof. J. Landeira-Fernandez, em parceria com o Departamento de Psicologia;
- 3) II Jornada de Transtornos Adictivos do SPA, 26/05, sob a coordenação do Prof. Marco Aurélio de Góes M. Negreiros;
- 4) XXII Jornada do SPA, 16/06, sob a coordenação do Prof. Raphael Zarembo;
- 5) III Congresso Brasileiro de Transtornos Alimentares, 23 e 24/06, sob a coordenação da Sociedade Brasileira de Transtornos Alimentares, em parceria com o Departamento de Psicologia;
- 6) 1º Simpósio e 2º Encontro Internacional - CgT Sandra Salomão, 01/08, sob a coordenação da Profa. Sandra Salomão;
- 7) Jornada Universitária de Terapia Cognitivo Comportamental do Estado do Rio de Janeiro, 16/09, sob a coordenação da Profa. Maria Amélia Penido;
- 8) XIV Jornada do Curso de Especialização em Psicoterapia de Família e Casal, 25/11, sob a coordenação da Profa. Terezinha Féres-Carneiro.

Perspectivas:

- a) O Departamento de Psicologia investirá na busca de novas práticas de extensão para as disciplinas que ainda serão implementadas ao longo dos próximos semestres. O atual currículo de Psicologia possui 10 (dez) disciplinas extensionistas, das quais 7, ainda, precisam ser implementadas nos próximos anos;
- b) Investir, fortemente, em práticas sociais que atendam não só a comunidade PUC-Rio, mas a sociedade como um todo;
- c) Consolidar o Curso de Neurociências, bacharelado, com sua quarta turma em 2024.1;
- d) Dar continuidade na nossa proposta de internacionalização;
- e) Desenvolver as atividades propostas no Planejamento Estratégico de 2023-2025, como por exemplo, a interdisciplinaridade e a maior integração com os outros Departamentos da Universidade;

- f) Intensificar os esforços para a implementar o Mestrado Profissionalizante na área de Terapia Cognitivo Comportamental (TCC);
- g) Dar continuidade à renovação do quadro principal de professores/pesquisadores do Departamento e ao investimento no corpo docente para garantirmos a manutenção da excelência de nossos cursos de graduação e pós-graduação;
- h) Espera-se que, em 2024, possamos consolidar, ainda mais, o formato híbrido de atendimentos no SPA, alcançando um número ainda maior de pessoas;
- i) Diversificar as metodologias de ensino, no sentido de aprimorar as práticas pedagógicas em vigor;
- j) Desenvolver atividades/eventos que integrem os discentes e docentes dos diferentes departamentos da universidade, proporcionando um ambiente acolhedor e estimulante para toda a comunidade PUC e que temas pertinentes à sociedade sejam discutidos de forma responsável.

Profa. Luciana Fontes Pessôa
Diretora do Departamento de Psicologia

Todos os dados foram fornecidos pelo Departamento ou extraídos do site do CNPq.



Departamento de Teologia – TEO

Rua Marquês de São Vicente, 225 - Edifício Cardeal Leme, sala 1160
Gávea - Rio de Janeiro - RJ - Brasil - CEP 22451-900
Telefones: 55 21 35271300 | 1301 | Fax: 55 21 35271302
E-mails: teogra@puc-rio.br; teopos@puc-rio.br
Site: www.puc-rio.br/ensinopesq/ccg/teologia.html
Site: www.puc-rio.br/ensinopesq/ccpg/progteo.html
Site: www.teo.puc-rio.br

DIRETOR

Prof. Pe. Waldecir Gonzaga
E-mail: waldecir@hotmail.com, waldecir@puc-rio.br

COORDENADOR DE GRADUAÇÃO

Prof. Pe. Heitor Carlos Santos Utrini
E-mail: hcsutrini@puc-rio.br

COORDENADORA DE PÓS-GRADUAÇÃO

Profa. Francilaide de Queiroz Ronsi
E-mail: francilaide@puc-rio.br

COORDENADOR DA CULTURA RELIGIOSA

Prof. Pe. Abimar Oliveira de Moraes
E-mails: abimar@puc-rio.br, coordenadorcre@puc-rio.br

COORDENADOR DE CURSO A DISTÂNCIA

Prof. Pe. André Luiz Rodrigues da Silva
E-mail: leleur@puc-rio.br

DIRETOR DA TEOLOGIA SEMINÁRIO

Prof. Pe. Waldecir Gonzaga
E-mail: waldecir@hotmail.com, waldecir@puc-rio.br

DIRETOR DA FILOSOFIA ECLESIASTICA

DIRETOR

Prof. Pe. Waldecir Gonzaga
E-mail: waldecir@hotmail.com, waldecir@puc-rio.br

COLABORADOR

Prof. Pe. Rafael Martins de Oliveira Mendes Gomes
E-mail: rafaelcatolico@hotmail.com

EQUIPE DE SECRETARIA

Andreia Pazolini França - Graduação
E-mails: teogra@puc-rio.br, apfranca@puc-rio.br

Mariana do Nascimento Pernambuco - Secretária da Teologia e Pós-Graduação
E-mails: marianapernambuco@puc-rio.br; teopos@puc-rio.br

Renan Lopes Mendonça de Brito - Revistas
E-mail: rlbrito@puc-rio.br
Atualidade Teológica: atualidadeteologica@puc-rio.br
ReBiblica: rebiblica@puc-rio.br

Renan Xavier Soares - Revistas
E-mail: renanxavier@puc-rio.br
Pesquisas em Teologia: pesquisasemteologia@puc-rio.br
Teopraxis: teopraxis@puc-rio.br

Karina Ribeiro da Silva - Teologia a Distância
E-mail: teodist@puc-rio.br

Patrícia Helena Larangeiras da Silva - Cultura Religiosa
E-mail: cre@puc-rio.br

Sérgio Rodrigo Policeno de Sant'Anna - Mídias, Eventos e Cátedras
E-mail: rodrigopoliceno@puc-rio.br

EQUIPE TÉCNICA

Ademar dos Anjos Mariano - Auxiliar de administração
E-mail: ademar_dosanjos@puc-rio.br

Diego Almeida da Silva - Auxiliar de administração II
E-mail: d-silva@puc-rio.br

João Pedro Eugênio Oliveira - Auxiliar de administração I
E-mail: jp.eugenio00@gmail.com

COMISSÃO ESPECIAL DO DEPARTAMENTO

Prof. Pe. Abimar Oliveira de Moraes
Prof. Pe. André Luiz Rodrigues da Silva
Prof. Dom Antonio Luiz Catelan Ferreira
Prof. Cesar Augusto Kuzma
Prof. Pe. Fábio da Silveira Siqueira
Profa. Francilaide de Queiroz Ronsi
Prof. Pe. Heitor Carlos Santos Utrini
Prof. Pe. Leonardo Agostini Fernandes
Profa. Lúcia Pedrosa de Pádua
Prof. Pe. Luís Corrêa Lima S.J.
Prof. Pe. Luiz Fernando Ribeiro Santana
Profa. Maria Clara Lucchetti Bingemer
Profa. Maria de Lourdes Corrêa Lima
Profa. Maria Teresa de Freitas Cardoso
Prof. Paulo Fernando Carneiro de Andrade
Prof. Pe. Waldecir Gonzaga

COMISSÃO GERAL DO DEPARTAMENTO:

Prof. Pe. Abimar Oliveira de Moraes
Prof. Pe. Anderson Batista Monteiro - Suplente
Prof. Pe. Fábio da Silveira Siqueira
Profa. Francilaide de Queiroz Ronsi
Prof. Pe. Luís Correa Lima S.J.
Profa. Maria Clara Lucchetti Bingemer
Profa. Monica Baptista Campos
Profa. Maria Teresa de Freitas Cardoso - Suplente
Prof. Renato da Silveira Borges Neto

COMISSÃO DE PÓS-GRADUAÇÃO E PESQUISA

Prof. Pe. Heitor Carlos Santos Utrini
Prof. Pe. Fábio da Silveira Siqueira
Profa. Francilaide de Queiroz Ronsi
Profa. Maria Clara Lucchetti Bingemer
Profa. Maria Teresa de Freitas Cardoso
Prof. Pe. Waldecir Gonzaga

COMISSÃO DE CARREIRA DOCENTE

Prof. Pe. Abimar Oliveira de Moraes
Prof. Pe. André Luis Rodrigues da Silva
Prof. Dom Antonio Luiz Catelan Ferreira
Prof. Pe. Luís Corrêa Lima S.J.
Profa. Francilaide de Queiroz Ronsi
Prof. Pe. Waldecir Gonzaga

COMISSÃO DE BIBLIOTECA

Profa. Francilaide de Queiroz Ronsi
Profa. Maria Teresa de Freitas Cardoso
Prof. Pe. Waldecir Gonzaga

COMISSÃO DO PROGRAMA INSTITUCIONAL DE BOLSAS DE INICIAÇÃO CIENTÍFICA DO CNPq – PIBIC

Prof. Pe. Abimar Oliveira de Moraes
Profa. Francilaide de Queiroz Ronsi
Profa. Maria Clara Lucchetti Bingemer
Profa. Maria Teresa de Freitas Cardoso

CORPO DOCENTE

*Quadro Principal
e Eméritos*

Prof. Pe. Abimar Oliveira de Moraes
Prof. Pe. Alfonso Garcia Rubio - Emérito
Prof. Pe. André Luiz Rodrigues da Silva
Prof. Dom Antonio Luiz Catelan Ferreira
Prof. Cesar Augusto Kuzma
Prof. Pe. Fábio da Silveira Siqueira

Profa. Francilaide de Queiroz Ronsi
Prof. Pe. Heitor Carlos Santos Utrini
Profa. Jenura Clotilde Boff (Lina Boff) - Emérita
Prof. Pe. Leonardo Agostini Fernandes
Profa. Lúcia Pedrosa de Pádua
Prof. Pe. Luís Corrêa Lima S.J.
Prof. Pe. Luiz Fernando Ribeiro Santana
Profa. Maria Clara Lucchetti Bingemer
Profa. Maria de Lourdes Corrêa Lima
Profa. Maria Teresa de Freitas Cardoso
Prof. Pe. Mario de França Miranda S.J. - Emérito
Prof. Paulo Fernando Carneiro de Andrade
Prof. Pe. Waldecir Gonzaga

Quadro Complementar Prof. Alexandre Souza Chaves
Prof. Pe. Anderson Antonio Pedroso S.J. - DAD
Prof. Pe. Anderson Batista Monteiro
Prof. André Marcelo Machado Soares
Profa. Andreia Durval Gripp Souza
Prof. Pe. Carlos Frederico Gurgel Calvet da Silveira
Prof. Celso Pinto Carias
Prof. Cláudio Jacinto da Silva
Prof. Donizete Luiz Ribeiro (a partir de março)
Prof. Pe. Eduardo Henrique Braga
Profa. Eva Aparecida Rezende de Moraes
Prof. Pe. Fábio de Souza Balbino (a partir de agosto)
Prof. Pe. Francisco Reinaldo Gonçalves Oliveira
Prof. Pe. Geraldo Marques Raimundo
Prof. Dom Pe. Harley Augusto da Silva, OSB
Prof. João Antônio Silveira Lins Sucupira (até julho)
Prof. Pe. João Geraldo Machado Bellocchio
Prof. Pe. José Abel de Sousa S.J.
Prof. Pe. Júlio Cesar Rocha dos Santos
Prof. Marco Antônio Gusmão Bonelli
Prof. Pe. Marcos Antônio de Santana
Prof. Pe. Marcos Morais Bejarano
Prof. Pe. Marcos Paulo Galvão da Silva
Prof. Pe. Marcus Vinícius Brito de Macedo
Prof. Pe. Mário Luiz Menezes Gonçalves
Profa. Mônica Baptista Campos
Profa. Patrícia Cristina Rodrigues
Prof. Dom Paulo Alves Romão
Prof. Pe. Rafael Martins de Oliveira Mendes Gomes
Prof. Renato da Silveira Borges Neto
Prof. Roberto Teixeira Corrêa
Prof. Pe. Robson de Oliveira Silva
Profa. Rosemary Fernandes da Costa

Prof. Pe. Sérgio de Souza Salles
Prof. Sérgio Gonçalves Mendes
Prof. Pe. Theóphilo Antônio da Rocha Mattos
Profa. Vera Maria Lanzillotta Baldez Boing
Prof. Pe. Wagner Augusto Moraes dos Santos (a partir de março)

Professores visitantes Prof. Érico Hammes - PUC-PR
Prof. Iván Darío Toro Jaramillo - UPB
Profa. Maria Isabel Pereira Varanda - UCP
Prof. Pe. Telmo José Amaral de Figueiredo - n.i.

CURSOS OFERECIDOS

Graduação **Bacharelado em Teologia**

Iniciado em 1968

Avaliado pelo MEC com o conceito 3 para o ciclo avaliativo
2019/2022

Pós-Graduação **Mestrado Acadêmico**, iniciado em 1972

Stricto sensu **Doutorado**, iniciado em 1972

Área de concentração:

I) Teologia Bíblica

II) Teologia Sistemático-Pastoral

Linhas de pesquisa

- Análise e interpretação de textos do Antigo Testamento e do Novo Testamento
- Religião e modernidade
- Fé e cultura

Avaliados pela CAPES com conceito 5 para o ciclo avaliativo
2017/2020

Pós-Graduação **Extensão:**

Lato Sensu - *Curso de Iniciação Teológica a Distância*

- A Catequese na Missão Evangelizadora da Igreja

- Espiritualidade e Religiosidade Popular: Pe. Cícero Romão e o compromisso com a fé e a vida

GRUPOS DE PESQUISA CADASTRADOS NO CNPq

Análise Retórica Bíblica Semítica.

Coordenador: Prof. Pe. Waldecir Gonzaga. Ano de formação: 2018.

Ecologia integral & arquitetura do cuidado ecumênico.

Coordenador: Profa. Maria Teresa de Freitas Cardoso. Ano de formação: 2020.

Grupo Moradas de Estudos Místicos.

Coordenadoras: Profa. Lúcia Pedrosa de Pádua e Profa. Monica Baptista Campos.

Ano de formação: 2012.

Religião, mística e modernidade.

Coordenadores: Profa. Maria Clara Lucchetti Bingemer e Prof. Paulo Fernando Carneiro de Andrade. Ano de formação: 2006.

Tradição e literatura bíblica.

Coordenadora: Profa. Maria de Lourdes Corrêa Lima. Ano de formação: 2020.

CONVÊNIOS E PARCERIAS

Pontifícia Universidade Gregoriana de Roma (Itália)

Convênio. Ano de início: 1994

Universidade Católica Portuguesa (Portugal)

Convênio. Ano de início: 2014

DePaul University (Estados Unidos)

Intercâmbio. Ano de início: 2011

Boston College (Estados Unidos)

Intercâmbio. Ano de início: 2011

Università di Perugia (Itália)

Erasmus com intercâmbio. Ano de início: 2011

Universidade Católica Portuguesa (Portugal)

Intercâmbio. Ano de início: 2017

Sophia University Institute (Itália)

Intercâmbio. Ano de início: 2018

Institut Superior de Ciències Religioses de Barcelona (Espanha)

Acordo de Cooperação. Ano de início: 2018

Universidade do Minho (Portugal)

Convênio. Ano de início: 2020

Convênio Guiné-Bissau - CNBB-PUC-Rio (Guiné-Bissau)

Convênio. Ano de início: 2020

Universidad Pontificia Bolivariana (Colômbia)

Convênio. Ano de início: 2021

Instituto Superior de Teologia da Arquidiocese do Rio de Janeiro – ISTARJ (Brasil)

Afiliação. Ano de início: 1994

Instituto Teológico-Filosófico Sagrado Coração – ITEFISC (Brasil)

Afiliação. Ano de início: 1980

Instituto Superior de Ciências Religiosas da Arquidiocese do Rio de Janeiro – ISCRARJ (Brasil)

Afiliação. Ano de início: 2011

Prêmios e Distinções Recebidos e Projetos Aprovados

Premiado com o Prêmio CTCH de Tese:

André Luiz Bordignon Meira: Primeirear da Igreja “em saída” mediante a “*Kenosis eclesial*” de von Balthasar.

Premiados com a publicação na Série Teologia PUC-Rio - Tese:

1) Doaldo Ferreira Belém: *A sucessão profética entre Elias e Eliseu e sua relação com os limites de seus respectivos ciclos narrativos*. Estudo Exegético de 2Rs 1-2;

2) Jordélio Siles Ledo: *A Via da Beleza na formação humano-cristã com catequista: análise da dimensão catequética do Museu Sagrada Família-Catequese e Arte; uma dissertação: Flávio José de Paula: Por uma Teologia Fundamental Latino-americana: desafios para compreensão da Revelação a partir dos pobres*.

Contemplados com o Programa Bolsa Nota 10 - FAPERJ:

Mestrado: Filipe Galhardo Sant’Anna - Doutorado: Thiago de Freitas.

Projeto de Extensão Horta Maria Angú (Pe. Waldecir Gonzaga) - É uma horta agroecológica, comunitária, biodiversa e urbana para produção de alimentos orgânicos e locais, que também realiza atividades de educação socioambientais relacionadas à insegurança alimentar e racismo ambiental na Favela da Kelson’s/Marcílio Dias, Zona Norte do Rio.

Programa de Rádio Ágape Solidário - Através do SUSTCOM (Sustentabilidade Humana, Social e Ambiental das Comunidades), um Programa de Extensão Universitária e Ação Comunitária, criado pelo convênio firmado pela PUC-Rio e Arquidiocese de São Sebastião do Rio de Janeiro, foi criado esse programa na Rádio Catedral FM para dar visibilidade às obras sociais do Vicariato Episcopal para a Caridade Social da ArqRio.

Projeto com financiamento FAPERJ:

Amazônia - Profa. Lúcia Pedrosa de Pádua

Balanço do Ano

Eventos mensais:

- 52 anos da Faculdade Eclesiástica de Teologia (1972-2024).
- PPG, 3 professores visitantes: Boris A. Nef Ulloa (PUCSP), Carlos I. Man Ging (PUCE) e Tiago de F. Gomes (PUC-Chile).
- Graduação, realizou-se 4 reuniões com os alunos; XXIII Semana de Teologia, parceria com o ITF - Petrópolis.

Ações da Cultura Religiosa:

- 1) XIII Semana da CRE;

2) I Curso de Capacitação em Ecumenismo e Diálogo Inter-religioso, em parceria com a Comissão ArqRio para o Ecumenismo e o Diálogo Inter-religioso e a Comissão de Igualdade Racial e Combate à Intolerância Religiosa; 6ª Edição do Projeto Prisões; VI Semana ArqRio do Dia Mundial do Pobre;

3) Revisão e atualização das disciplinas CRE1100 e 1141 EAD; 4) Concurso de Revitalização do Espaço N. Sra. Aparecida no Campus (CRE/NEAM);

4) Concurso de Revitalização do Espaço N. Sra. Aparecida no Campus (CRE/NEAM);

4 *Webinars* voltados para temáticas socioambientais; Formação Continuada para os(as) docentes; Projeto piloto com alunos sobre Atividades de Extensão; Fórum de Juventude em Gestão de Recurso Hídrico da PUC-Rio.

A Teologia a Distância promoveu 3 cursos de extensão, sendo 2 em parceria com o ISCREB (Espanha).

Revistas:

Ateo publicou 2 fascículos (20 artigos): um de autor internacional e um com coautor internacional. *PqTeo* publicou dois fascículos (20 artigos): um de autor internacional e 19 de autores nacionais. *ReBiblica* publicou dois fascículos (18 artigos nacionais). *TeoPraxis*, da graduação, publicou dois fascículos (14 artigos). *Série Teologia PUC-Rio*, desde 2018, premia e publica as melhores dissertações e teses, publicou mais 1 dissertação e 2 teses, referentes a 2021, totalizando 20 volumes.

Prof. Pe. Waldecir Gonzaga
Diretor do Departamento de Teologia

Todos os dados foram fornecidos pelo Departamento ou extraídos do site do CNPq.

Centro de *Ciências Sociais* – CCS

Rua Marquês de São Vicente, 225
Edifício da Amizade, Ala Frings, sala 407
Gávea - Rio de Janeiro - RJ - Brasil - CEP 22451-900
Telefones: 55 21 35271098 / 1099
E-mail: decccs@puc-rio.br
Site: www.puc-rio.br/sobrepucc/admin/ccs

O Centro de Ciências Sociais orienta suas atividades pela qualidade acadêmica e pela busca do diálogo interdisciplinar. Seu principal objetivo é cooperar com os departamentos do CCS para formar pessoas conscientes de seu papel na sociedade e profissionais aptos a conceber e a realizar soluções para problemas que afetam os seres humanos e o meio ambiente. Seus grandes desafios são: promover um condições acadêmicas propícias para os alunos desenvolverem visão crítica sobre a sociedade e conhecerem os instrumentos teóricos e práticos adequados à sua atuação profissional. A formação do corpo discente dos cursos do CCS se orienta pela compreensão da relação entre a multiplicidade dos saberes, a fim de aliar a consciência social, política e ambiental à eficiência técnica exigida pelo mercado de trabalho. Em suma, de acordo com a perspectiva que norteia as atividades acadêmicas do Centro de Ciências Sociais, somente por meio da composição entre o preparo para o exercício da cidadania e a capacidade de intervenção eficaz na realidade é possível a elaboração de respostas pertinentes às necessidades específicas de cada profissão.

DECANO

Prof. Francisco de Guimaraens
E-mail: chicodeguima@puc-rio.br

COORDENAÇÕES SETORIAIS

COORDENAÇÃO SETORIAL DE PESQUISA

Profa. Mônica Herz - IRI
E-mail: herz@puc-rio.br

COORDENAÇÃO SETORIAL DE GRADUAÇÃO

Prof. Augusto Cesar Pinheiro da Silva - GEO
E-mail: augustoc@puc-rio.br

COORDENAÇÃO SETORIAL DE PÓS-GRADUAÇÃO

Profa. Mônica Herz - IRI
E-mail: herz@puc-rio.br

COORDENAÇÃO SETORIAL DE DESENVOLVIMENTO E INOVAÇÃO

Prof. Paulo Luiz Moreaux Lavigne Esteves - IRI (até agosto)

Prof. Arthur César de Araújo Ituassu Filho - COM (a partir de agosto)

E-mail: ituassu@puc-rio.br

Data de Posse: 09/08/2023

Número da portaria: 66/2023

CONGREGAÇÃO

A Congregação é constituída pelos professores e pesquisadores em exercício, pelos professores aposentados e por representantes do corpo discente, nos termos da legislação em vigor.

CONSELHO DEPARTAMENTAL

Prof. Francisco de Guimaraens - Decano, Presidente

Prof. Augusto Cesar Pinheiro da Silva - Coordenador Setorial de Graduação

Profa. Mônica Herz - Coordenadora Setorial de Pós-Graduação e Pesquisa

Prof. Paulo Luiz Moreaux Lavigne Esteves - Coordenador Setorial de Desenvolvimento e Inovação (até agosto)

Prof. Arthur César de Araújo Ituassu Filho - Coordenador Setorial de Desenvolvimento e Inovação (a partir de agosto)

Prof. Leonardo Lima Gomes - Diretor do Departamento de Administração (até março)

Prof. Luís Alexandre Grubits de Paula Pessoa - Diretor do Departamento de Administração (a partir de março)

Prof. Marcelo Tadeu Baumann Burgos - Diretor do Departamento de Ciências Sociais

Profa. Tatiana Oliveira Siciliano - Diretora do Departamento de Comunicação Social

Profa. Caitlin Sampaio Mulholland - Diretora do Departamento de Direito

Prof. Juliano Junqueira Assunção - Diretor do Departamento de Economia

Prof. Alexandro Solórzano - Diretor do Departamento de Geografia e Meio Ambiente (até outubro)
Prof. Glaucio José Marafon - Diretor do Departamento de Geografia e Meio Ambiente (a partir de outubro)
Prof. Marcelo Gantus Jasmin - Diretor do Departamento de História (até março)
Prof. Henrique Estrada Rodrigues - Diretor do Departamento de História (a partir de março)
Prof. Luis Manuel Rebelo Fernandes - Diretor do Departamento Instituto de Relações Internacionais (até março)
Profa. Isabel Rocha de Siqueira - Diretora do Departamento Instituto de Relações Internacionais (a partir de março)
Profa. Inez Terezinha Stampa - Diretora do Departamento de Serviço Social
Prof. Arthur Cezar de Araújo Ituassu Filho - COM (até agosto)
Prof. Leonel Azevedo de Aguiar - COM (a partir agosto)
Prof. Luís Alexandre Grubits de Paula Pessoa - ADM (até março)
Profa. Alessandra de Sá Mello da Costa - ADM (a partir de março)
Prof. Álvaro Henrique de Souza Ferreira - GEO
Profa. Maria Sarah da Silva Telles - CIS
Profa. Andréia Clapp Salvador - SER

COMISSÃO SETORIAL DE CARREIRA DOCENTE

Profa. Alessandra de Sá Mello da Costa - ADM
Profa. Andréa França Martins - COM
Profa. Maria Elisa Noronha de Sá - HIS
Prof. Rafael Soares Gonçalves - SER

EQUIPE ADMINISTRATIVA DO DECANATO

Carlos Alberto de Abreu Adami (até agosto)
José Pain
Luciana Angélica de Lima Alves Goulart
Luciana Mello de Mendonça Varanda

Departamentos

Departamento de Administração - ADM
Departamento de Ciências Sociais - CIS
Departamento de Comunicação Social - COM
Departamento de Direito - JUR
Departamento de Economia - ECO
Departamento de Geografia e Meio Ambiente - GEO
Departamento de História - HIS

Departamento de Serviço Social - SER
Departamento Instituto de Relações Internacionais - IRI

Cursos de Graduação

Administração
Ciências Econômicas – Economia
Ciências Sociais
Estudos de Mídia
Jornalismo
Direito
Geografia
História
Relações Internacionais
Serviço Social

Unidades Complementares e Órgãos Vinculados

CÁTEDRA SÉRGIO VIEIRA DE MELLO

Localização Rua Marquês de São Vicente, 225
Edifício da Amizade, Ala Frings, sala 407
Gávea - Rio de Janeiro - RJ - Brasil - CEP 22451-900

COORDENADORES

Profa. Ariane Rego de Paiva - SER
E-mail: arianerpaiva77@hotmail.com

Prof. Florian Fabian Hoffmann - JUR
E-mail: f-hoffmann@puc-rio.br

Prof. Roberto Vilchez Yamato - IRI
E-mail: roberto.v.yamato@gmail.com

INSTITUTO DE GESTÃO DE RISCOS FINANCEIROS E ATUARIAIS – IAPUC/PROGRAMA INSURTECH

Localização Edifício Padre Leonel Franca, 10º andar
Rua Marquês de São Vicente, 225, Gávea
Gávea - Rio de Janeiro - RJ - Brasil - CEP 22451-900
Telefone: 55 21 25406915 Ramal 137
E-mail: lirac@puc-rio.br
Site: www.iapuc.puc-rio.br
Site: insurtech.les.inf.puc-rio.br

COORDENADOR

Prof. Luiz Roberto Azevedo Cunha

NÚCLEO INTERDISCIPLINAR DE REFLEXÃO E MEMÓRIA AFRODESCENDENTE – NIREMA

Localização Rua Marquês de São Vicente, 225, casa 5
Gávea - Rio de Janeiro - RJ - Brasil - CEP 22451-900
Telefones: 55 21 35271921 / 1922
E-mail: nirema@puc-rio.br
Site: www.nirema.puc-rio.br

COORDENADORA

Profa. Thula Rafaela de Oliveira Pires - JUR

NÚCLEO MULTIDISCIPLINAR DE DIREITO E INFORMÁTICA – LEGALITE

Localização Rua Marquês de São Vicente, 225
Edifício da Amizade, Ala Frings, sala 407
Gávea - Rio de Janeiro - RJ - Brasil - CEP 22451-900
Telefones: 55 21 35272266 / 1097
Site: legalite.usuarios.rdc.puc-rio.br/contato/

COORDENADORA

Profa. Caitlin Sampaio Mulholland - JUR

NÚCLEO DE ANÁLISE ESTATÍSTICA DE DADOS – NASDA

Localização Campus Matteo Ricci
Estrada da Gávea, 50 - 1º andar
Gávea - Rio de Janeiro - RJ - Brasil - CEP 22451-263
Telefone: 55 21 22068422
E-mail: mcm@econ.puc-rio.br

COORDENADOR

Prof. Marcelo Cunha Medeiros - ECO

NÚCLEO DE AVALIAÇÃO DE POLÍTICAS CLIMÁTICAS – NAPC

Localização Campus Matteo Ricci
Estrada da Gávea, 50 - 4º andar
Gávea - Rio de Janeiro - RJ - Brasil - CEP 22451-263
Telefone: 55 21 35272520
E-mail: juliano@econ.puc-rio.br

COORDENADOR

Prof. Juliano Junqueira Assunção - ECO

NÚCLEO DE CIÊNCIAS DA CONSERVAÇÃO E SUSTENTABILIDADE – CSRIO

Localização Campus Matteo Ricci
Estrada da Gávea, 50
Gávea - Rio de Janeiro - RJ - Brasil - CEP 22451-263
Telefone: 55 21 38756002
E-mail: contato@csrio.org

COORDENADOR

Prof. Bernardo Baeta Neves Strassburg - GEO

NÚCLEO DE ESTUDOS E PROJETOS DA CIDADE – CENTRAL

Localização Rua Marquês de São Vicente, 225
Vila dos Direitórios, casa XVIII
Gávea - Rio de Janeiro - RJ - Brasil - CEP 22451-900
Telefones: 55 21 35271555 / 1556
E-mail: malice@puc-rio.br | Site: <http://www.central.ccs.puc-rio.br/>

COORDENADORA

Profa. Maria Alice Rezende de Carvalho - CIS

NÚCLEO DE ESTUDOS INTERDISCIPLINARES IBEROAMERICANOS - EI

Localização Rua Marquês de São Vicente, 225
Edifício da Amizade, Ala Frings - sala 407
Gávea - Rio de Janeiro - RJ - Brasil - CEP 22451-900
Telefones: 55 21 35272266 | 1097
E-mail: iberoamericano@puc-rio.br
Site: <http://ei.usuarios.rdc.puc-rio.br/>

COORDENADORA

Profa. Maria Elena Rodriguez Ortiz - IRI

Prêmios e Distinções Recebidos e Projetos Aprovados

Prêmios e distinções

- **Comunicação:** o artigo *Postmodern Without Modernization: Ages, Phases, and Stages of Political Communication and Digital Campaigns in Brazil (2010–2020)*, do prof. Arthur Ituassu do Departamento de Comunicação Social, foi publicado no International Journal of Communication, da Universidade do Sul da Califórnia Annenberg. Fruto de um projeto de pesquisa multinacional, que estuda mídias digitais e democracia na América Latina, o trabalho analisa as consequências da internet nas eleições e na democracia brasileira a partir de uma perspectiva histórica.
- **Direito:** o artigo *Brazil's unified health system: 35 years and future challenges*, de autoria do prof. Antonio Pele, docente do departamento e do Programa de Pós-Graduação em Direito, e do pesquisador Francisco Ortega, da Instituição Catalã de Pesquisas e Estudos Avançados (ICREA) e da Universidade Rovira i Virgili de Tarragona, foi publicado na The Lancet

Regional Health - Americas, considerada uma das melhores revistas científicas do mundo em saúde pública.

- **Economia:** a Plataforma Data Zoom Amazônia disponibiliza visualizações dinâmicas e estimula correlação de dados e produção científica e jornalística sobre a Amazônia Legal. Coordenada pelo Prof. Gustavo Gonzaga, a plataforma permite democratizar o acesso a todas as fontes de dados sociais, econômicos e ambientais da Amazônia Legal e tem se revelado um eficiente laboratório de programação e experimentação para alunos de Graduação e Pós-Graduação.
- **Geografia e Meio Ambiente:** o prof. Bernardo Strassburg é citado como um dos cientistas da PUC-Rio mais influentes de acordo com a edição 2023 da Updated science-wide author databases of standardized citation indicators, *ranking* elaborado anualmente pelo professor John P. A. Ioannidis e pesquisadores da Stanford University (USA). O *ranking* utiliza dados da base Scopus, da editora Elsevier BV, dos mais importantes bancos de dados mundiais de resumos e citações científicas revisadas por pares, com mais de 85 milhões de publicações editadas por mais de 7 mil editoras. Os cálculos de Stanford compreendem todos os perfis de autores constantes da base em 1 de outubro de 2023.
- **Geografia e Meio Ambiente:** o prof. Bernardo Strassburg, professor do Departamento de Geografia e Meio Ambiente e coordenador do Centro de Ciências e Sustentabilidade do Rio, da PUC-Rio, foi escolhido *Sustainability Thought Leader* pelo Environmental Finance's Sustainable Company Awards 2023, organizado pela plataforma *on-line* Environmental Finance. Figura ainda, no segundo ano consecutivo, entre os 19 pesquisadores brasileiros mais influentes do mundo, segundo a consultoria britânica Clarivate Analytics. A premiação e o *ranking* foram divulgados este mês.

Projetos Aprovados

CAPES - Programa de Desenvolvimento da Pós-Graduação (PDPG) - Políticas Afirmativas e Diversidade - Edital nº 17/2023

- **Direito:** Eixo temático IV - Políticas indigenistas e para povos tradicionais: Liberte nosso sagrado - desarquivando memórias da repressão e da resistência das comunidades tradicionais de terreiros no Rio de Janeiro republicano (1889-1945), profa. Thula Pires;
- **Relações Internacionais:** Eixo temático V - Equidade e Combate ao Racismo na Educação - Transversalização das relações étnico-raciais nos currículos de Relações Internacionais, profa. Marta Fernández

CNPq - Chamada CNPq Nº 09/2023 Bolsas de Produtividade em Pesquisa e Bolsas de Produtividade em Pesquisa Sênior

Bolsas de Produtividade em Pesquisa - PQ:

- **Administração:** Em Favor da Transmodernização de Consumerismo em Marketing - uma proposta decolonial para a defesa de indivíduos consumidores, Prof. Marcus Wilcox Hemais, PQ-2;

- **Comunicação:** Juventudes cariocas - um estudo sobre trajetórias de vida e estratégias comunicacionais entre ativistas, profa. Claudia da Silva Pereira, PQ-2;
- **Direito:** Inteligência Artificial e Direito - ética, regulação e responsabilidade, profa. Caitlin Sampaio Mulholand, PQ-2;
- **Direito:** O Assalto à Democracia - Direitos Humanos, Estado de Exceção e a Ascensão dos (Neo)fascismos em tempos Neoliberais, prof. João Ricardo Wanderley Dornelles, PQ-2;
- **Direito:** Entre agência, negociação e representação - Possibilidades e limites de leituras contra-hegemônicas de sentenças da Corte Interamericana de Direitos Humanos, profa. Marcia Nina Bernardes, PQ-2;
- **Geografia e Meio Ambiente:** Cidades Inteligentes, Cidades Sustentáveis - uma Crítica à Adjetivação da Cidade, prof. Álvaro Henrique de Souza Ferreira, PQ-1D;
- **História:** Notícias de eventos remotos - história social da circulação de informações e rumores sobre as mobilidades atlânticas, 1890-1914, prof. Diego Antonio Galeano, PQ-2;
- **História:** Militância católica operária em perspectiva transnacional - a circulação de padres operários, profa. Larissa Rosa Corrêa, PQ-2;
- **História:** Batuques da terra, ritmos do mar - circulação de pessoas e intercâmbio de saberes, práticas e produto, profa. Regiane Augusto de Mattos, PQ-2;
- **Relações Internacionais:** Circulação de Fuzis na América Latina, profa. Monica Herz, PQ-1D.

CNPq - Chamada CNPq/MCTI Nº 10/2023 - UNIVERSAL

- Administração: Faixa A, Grupos Emergentes. Profa. Ana Heloisa da Costa Lemos;
- Administração: Faixa A, Grupos Emergentes. Profa. Renata Peregrino de Brito;
- Administração: Faixa B, Grupos Consolidados. Profa. Clarice Secches Kogut;
- Comunicação: Faixa B, Grupos Consolidados. Profa. Claudia da Silva Pereira.

FAPERJ - Edital FAPERJ Nº 01/2023 - Programa Bolsa Mestrado e Doutorado Nota 10

Mestrado Nota 10

- Ciências Sociais, Programa de Pós-Graduação em Ciências Sociais. Coordenador: Fernando Cardoso Lima Neto. Bolsista: Alinne Ferreira da Silva. Orientador: prof. Fernando Cardoso Lima Neto;
- Comunicação, Programa de Pós-Graduação em Comunicação Social. Coordenador: Arthur Cezar de Araujo Ituassu Filho. Bolsista: Alexandre Mofatim Lanhas. Orientadora: profa. Vera Lucia Follain de Figueiredo;

- Direito, Programa de Pós-Graduação em Direito. Coordenadora: Thula Rafaela de Oliveira Pires. Bolsista: Leticia da Silveira Lobo. Orientadora: profa. Bethania de Albuquerque Assy;
- Direito, Programa de Pós-Graduação em Direito. Coordenadora: Thula Rafaela de Oliveira Pires. Bolsista: Malu Stanchi Carregosa. Orientadora: profa. Thula Rafaela de Oliveira Pires;
- Economia, Programa de Pós-Graduação em Economia. Coordenador: Leonardo Bandeira Rezende. Bolsista: Bruno Daré Riotto Malta Campos. Orientador: prof. Gustavo Mauricio Gonzaga;
- Economia, Programa de Pós-Graduação em Economia. Coordenador: Leonardo Bandeira Rezende. Bolsista: Rafael Lincoln Pereira Mattos. Orientador: prof. Carlos Viana de Carvalho;
- Geografia e Meio Ambiente, Programa de Pós-Graduação em Geografia. Bolsista: Julia Rezende Toribio Dantas. Orientador: prof. Alvaro Henrique de Souza Ferreira;
- História, Programa de Pós-Graduação em História Social da Cultura. Coordenador: João de Azevedo e Dias Duarte. Bolsista: Felipe Cromack de Barros Correia. Orientadora: profa. Crislayne Gloss Marao Alfagali;
- História, Programa de Pós-Graduação em História Social da Cultura. Coordenador: João de Azevedo e Dias Duarte. Bolsista: Flavia Pereira Martins. Orientadora: profa. Larissa Rosa Correa;
- Relações Internacionais, Programa de Pós-Graduação em Relações Internacionais. Coordenadora: Andrea Ribeiro Hoffmann. Bolsista: Brunno Victor Freitas Cunha. Orientador: prof. James Casas Klausen;
- Relações Internacionais, Programa de Pós-Graduação em Relações Internacionais. Coordenadora: Andrea Ribeiro Hoffmann. Bolsista: Valeria Oliveira Lopes. Orientadora: profa. Marta Regina Fernandez y Garcia;
- Serviço Social, Programa de Pós-Graduação em Serviço Social. Coordenadora: Valeria Pereira Bastos. Bolsista: Ivana de Oliveira Eugenio de Souza Moura. Orientadora: profa. Andréia Clapp Salvador;
- Serviço Social, Programa de Pós-Graduação em Serviço Social. Coordenadora: Valeria Pereira Bastos. Bolsista: Mariana Brito Horta Nogueira. Orientadora: profa. Ana Elizabeth Lole dos Santos.

Doutorado Nota 10

- Ciências Sociais, Programa de Pós-Graduação em Ciências Sociais. Coordenador: Fernando Cardoso Lima Neto. Bolsista: Renan do Nascimento Santos. Orientadora: profa. Angela Maria de Randolpho Paiva;
- Comunicação, Programa de Pós-Graduação em Comunicação Social. Coordenador: Arthur Cezar de Araujo Ituassu Filho. Bolsista: Luiz Severiano Ribeiro de Paula Baez. Orientadora: profa. Vera Lucia Follain de Figueiredo;



- História, Programa de Pós-Graduação em História Social da Cultura. Coordenador: João de Azevedo e Dias Duarte. Bolsista: Clarissa Paranhos de Araujo Ribeiro. Orientador: prof. Luiz de França Costa Lima Filho;
- Direito, Programa de Pós-Graduação em Direito. Bolsista: Luisa Vanessa Carneiro da Costa. Orientadora: profa. Bethania de Albuquerque Assy;
- Economia, Programa de Pós-Graduação em Economia. Coordenador: Leonardo Bandeira Rezende. Bolsista: Eduardo Oliveira Marinho. Orientador: prof. Marcelo Cunha Medeiros;
- Economia, Programa de Pós-Graduação em Economia. Coordenador: Leonardo Bandeira Rezende. Bolsista: Gabriel Bisctrizan de Mesquita. Orientador: prof. Carlos Viana de Carvalho;
- Geografia e Meio Ambiente, Programa de Pós-Graduação em Geografia. Bolsista: Gleyce Assis da Silva Barbosa. Orientadora: profa. Rejane Cristina de Araujo Rodrigues;
- Relações Internacionais, Programa de Pós-Graduação em Relações Internacionais. Coordenadora: Andrea Ribeiro Hoffmann. Bolsista: Luan do Nascimento Silva. Orientadora: profa. Maira Siman Gomes;
- Serviço Social, Programa de Pós-Graduação em Serviço Social. Coordenadora: Valeria Pereira Bastos. Bolsista: Isabel Silvestre Santos. Orientador: prof. Antonio Carlos de Oliveira.

FAPERJ - Edital FAPERJ Nº 04/2023 - Bolsas de Iniciação Científica

- Comunicação: Culturas midiáticas das Juventudes - experimentos em *videocast*. Solicitante: profa. Cláudia da Silva Pereira;
- Comunicação: Práticas do contra-arquivo - mapeamento e análise de imagens não-oficiais da ditadura militar no Brasil (1964 -1985). Solicitante: profa. Patricia Furtado Mendes Machado;
- Geografia e Meio Ambiente: Jogos Didáticos para o aprendizado da Geografia. Solicitante: profa. Rejane Cristina de Araujo Rodrigues;
- Geografia e Meio Ambiente: Morfodinâmica Costeira e Resiliência a Eventos de Tempestade na Praia de Camboinhas, Niterói, RJ - análise dos impactos gerados a partir da construção de muros de gabião sobre áreas de restinga. Solicitante: prof. Sérgio Cadena de Vasconcelos;
- Relações Internacionais: Economia política das relações Sul-Sul - uma análise comparada dos investimentos da China no Brasil e na África do Sul. Solicitante: profa. Ana Elisa Saggioro Garcia.

FAPERJ - Edital FAPERJ Nº 05/2023 -Treinamento e Capacitação Técnica

- Direito: Luta por direitos e produção de cidadania alternativa no Rio de Janeiro. Pesquisador: profa. Bethania de Albuquerque Assy. Bolsista: Ana Paula Gomes de Oliveira.



FAPERJ - Edital FAPERJ Nº 06/2023 - Programa de Apoio à Organização de Eventos Científicos, Tecnológicos e de Inovação no Estado do RJ

- Administração: VI Encontro Cultura e Consumo Brasil (CCB 2024). Solicitante: prof. Luís Alexandre Grubits de Paula Pessoa;
- Direito: Direitos Humanos, Conflitos e Agenciamentos. Solicitante: profa. Bethania de Albuquerque Assy;
- Direito: XVIII Colóquio Spinoza. Solicitante: prof. Francisco de Guimaraens;
- Geografia e Meio Ambiente: I Simpósio Brasileiro de Ciência da Sustentabilidade. Solicitante: profa. Agnieszka Ewa Latawiec;
- Geografia e Meio Ambiente: I Simpósio sobre Estudos Fluminenses “Maria do Carmo Correa Galvão” - possibilidades e potencialidades. Solicitante: prof. Augusto Cesar Pinheiro da Silva;
- Geografia e Meio Ambiente: I Congresso Estadual Desafios do Enoturismo no Rio de Janeiro - ativando a trílice-hélice. Solicitante: prof. Glaucio José Marafon;
- Geografia e Meio Ambiente: III Encontro Nacional da Licenciatura em Geografia - Potencial, poder e valor do conhecimento geográfico escolar. Solicitante: profa. Rejane Cristina de Araujo Rodrigues;
- Relações Internacionais: *Multilateralism and EU-Latin America Cooperation*. Solicitante: profa. Andrea Ribeiro Hoffmann;
- Relações Internacionais: Escola de Inverno Sociologia Política Internacional - IPS Winter School. Solicitante: prof. João Franklin Abelardo Pontes Nogueira;
- Relações Internacionais: A Pedagogia como Encontro nas Relações Internacionais. Solicitante: prof. Paulo Henrique de Oliveira Chamon;
- Relações Internacionais: Que mundo é este? Os 20 anos de Graduação do IRI/PUC-Rio e o que esperar das duas próximas décadas. Solicitante: prof. Ricardo Oliveira dos Santos.

FAPERJ - Edital FAPERJ Nº 07/2023 - Programa de Apoio à Jovem Cientista Mulher com Vínculo em ICTs do Estado do Rio de Janeiro

- Administração: Da Criatividade à Competitividade - Explorando o Potencial das Indústrias Criativas no Branding Cultural das Cidades, profa. Alessandra Baiocchi Antunes Correa;
- Relações Internacionais: Agenda 2030 e Projetos de Desenvolvimento - Mapeamento e Incidência sobre Definições e Mensurações de Impacto no Território, profa. Isabel Rocha de Siqueira;
- Relações Internacionais: A Agenda “Mulheres, Paz e Segurança” na América Latina - Promovendo Vozes e Perspectivas a Partir do Sul Global, profa. Paula Drumond Rangel Campos.

FAPERJ - Edital FAPERJ N° 08/2023 - Programa de Apoio à Editoração

- Comunicação: O Cinema Yiddish - um Passaporte para a Cultura. Solicitante: profa. Marcia Antabi;
- Comunicação: Cinema de arquivo - imagens e memória da ditadura militar. Solicitante: profa. Patricia Furtado Mendes Machado;
- Direito: O paraíso visto do Norte - Direito e raça nas miragens do Brasil desde os Estados Unidos. Solicitante: profa. Bruna Portella de Novaes;
- Direito: Ceticismo em Movimento. Solicitante: prof. Renato de Andrade Lessa.

FAPERJ - Edital FAPERJ N° 09/2023 - Programa Pós-Doutorado Sênior (PDS)

- Serviço Social: Direito à participação de crianças e adolescentes - enfoque sobre os espaços de participação cidadã no município do Rio de Janeiro. Coordenadora: profa. Irene Rizzini. Bolsista: Adriana Alice Gomes de Barros.

FAPERJ - Edital 11/2023 - Programa Pós-doutorado Nota 10 (PDR10) - 2023

- História: Dinheiro do mar - usos das pérolas caribenhas como moeda nos circuitos transimperiais de comércio durante a Primeira Modernidade (1568 - 1650). Pesquisador: prof. Diego Antonio Galeano. Bolsista: Fidel Alfonso Rodriguez Velasquez;
- História: Costureiras e modistas no Rio de Janeiro e em Buenos Aires - transformações do mundo de trabalho em perspectiva conectada, 1830-1870. Pesquisador: prof. Leonardo Affonso de Miranda Pereira. Bolsista: Gabriela Mitidieri;
- Relações Internacionais: O ativismo LGBTQIA+ e o recurso à identidade em face à violência de Estado no contexto brasileiro. Pesquisadora: profa. Marta Regina Fernandez y Garcia. Bolsista: Amanda Alvares Ferreira;
- Relações Internacionais: Política Externa Feminista desde o Sul Global: uma contribuição brasileira ao tema. Pesquisadora: profa. Paula Drumond Rangel Campos. Bolsista: Bruna Soares de Aguiar Ribeiro.

FAPERJ - Edital FAPERJ N° 24/2022 - Programa de Apoio à Fixação de Jovens Doutores no Brasil (resultado final divulgado em 26/05/2023)

- Geografia e Meio Ambiente: Análise do carbono no solo de áreas em restauração na Mata Atlântica com o foco no manejo sustentável da paisagem para impulsionar a economia verde. Pesquisadora: profa. Agnieszka Ewa Latawiec. Bolsista: Aline Furtado Rodrigues;
- Geografia e Meio Ambiente: Turismo no Estado do Rio de Janeiro e o papel da paisagem rural como dinamizadora dessa Atividade. Pesquisador: prof. Glaucio José Marafon. Bolsista: José Silvan Borborema Araújo;
- História: A construção das representações sociais da favela no teatro de revista (Rio de Janeiro, 1900-1940). Pesquisador: prof. Leonardo Affonso de Miranda Pereira. Bolsista: Juliana da Conceição Pereira.

Balanço do Ano

No ano de 2023, os Departamentos vinculados ao CCS se organizaram em torno de um objetivo comum: a conclusão da reforma dos currículos de Graduação para fins de inclusão das atividades de Extensão nos mesmos. A mobilização dos departamentos se iniciou no ano de 2022 e se concluiu em 2023, quando foram aprovadas no Conselho Departamental e no Conselho de Ensino e Pesquisa da Universidade as modificações de todos os currículos de Graduação dos cursos do CCS. É importante registrar que a causa da bem-sucedida empreitada foram o grande esforço e a dedicação cotidiana das coordenações de Graduação dos cursos do CCS e da Coordenação Setorial de Graduação. A cooperação entre professores e funcionários dos Departamentos foi a marca desse processo, cuja complexidade não foi obstáculo para o bom termo do trabalho realizado.

O Decanato do CCS, por meio de sua assessoria de projetos registrou 246 atendimentos a 50 professores de 8 departamentos do Centro. Como no ano anterior, as demandas se apresentaram em torno de 4 eixos principais: (i) apoio durante o processo de submissão de propostas individuais aos editais e chamadas lançadas por agências públicas de fomento, como FAPERJ, CAPES e CNPq; (ii) orientação sobre procedimentos para prestação de contas de projetos aprovados em anos anteriores por essas agências de fomento; (iii) apoio relacionado aos procedimentos, sistemas e prazos estabelecidos pela CAPES com relação ao Programa PrInt de Internacionalização; (iv) auxílio na utilização de sistemas das agências como SIPREC/SCBA/SICAPES/Linha Direta (CAPES), Sisfaperj/ SEI-RJ (FAPERJ) e Plataforma Carlos Chagas/Plataforma Lattes/Diretório de Grupo de Pesquisa/CNPq.

A fim de difundir informações sobre oportunidades para as pesquisas desenvolvidas, foram publicados 23 números do *Informativo Quinzenal*, elaborado em parceria com o Centro de Teologia e Ciências Humanas (CTCH). As chamadas divulgadas apresentavam possibilidades de financiamento a pesquisas, bolsas de estudo e de estadia, prêmios, chamadas para apresentação e trabalhos, entre outras. No mês de agosto, foi realizada uma enquete, entre os professores dos dois centros, com o objetivo de compreender o alcance do informativo.

No final do segundo semestre, no dia 8 de novembro, o Decanato do CCS organizou um encontro com o jornalista Daniel Stycer, editor-chefe e diretor executivo da The Conversation Brasil, uma plataforma de colaboração entre acadêmicos e jornalistas e uma das principais fontes mundiais de notícias e análises baseadas em pesquisas. O encontro representou uma oportunidade para debater divulgação científica e o processo de tornar as informações mais acessíveis aos leitores.

O CCS, em 2023, apoiou as iniciativas do Laboratório de Humanidades Digitais, que colaborou em projetos de diferentes departamentos e centros.

Entre as atividades realizadas pelo Laboratório, levando em conta a missão de fomentar a pesquisa e a educação na interseção entre tecnologias, destaca-se a capacitação de alunos e professores por meio de oficinas e cursos para que usem ferramentas de coleta, análise e processamento de dados. Essa capacitação visa a estimular o desenvolvimento de pesquisas e debates transdisciplinares e o incentivo à análise crítica dos processos de digitalização da vida social contemporânea. As oficinas e cursos ofertados foram:

- 1) Oficina: Tecnologias Digitais e Desigualdades no Campo Ambiental, ministrada pela profa. Brenda Taketa, em 11 e 12 de maio;
- 2) Oficina: Mineração de dados com Orange, ministrada pelo prof. Armando Toda (USP/DURHAM, UK), em 19 e 20 de maio;
- 3) Curso: Análise qualitativa com NVivo, ministrada pelo prof. Felipe Cará, de 29 de maio a 5 de junho;
- 4) Curso: Introdução à programação em R para humanidades, ministrada pelo prof. Tarssio Barreto (LABHD, UFBA), de 11 a 15 de setembro;
- 5) Curso: Introdução ao Python, ministrada pelo prof. Eric Brasil (UNILAB), de 18 a 22 de setembro;
- 6) Coleta e análise de dados na Web, ministrada pelo prof. Leonardo Nascimento (LABHD, UFBA), em 24 a 26 de setembro;
- 7) Oficina sobre SIG/QGIS, ministrada pelo prof. Rafael Nunes (Departamento de Geografia e Meio Ambiente), de 16 a 20 de outubro.

Por fim, o Decanato do CCS auxiliou os Departamentos na divulgação das seguintes aulas inaugurais:

Primeiro semestre

- Administração - Tema: Economia do Carnaval. Palestrante: Rafaela Bastos (Presidente Do Instituto Fundação João Goulart - Prefeitura do Rio). Local: Auditório do IAG. Dia 30 de março.
- Ciências Sociais - Tema: Por Que as Políticas Públicas Precisam das Ciências Sociais? Lições da Saúde Pública. Palestrante: profa. Jessica Rich (Marquette University). Local: Sala K102, Ala Kennedy. Dia 21 de março.
- Comunicação Social - Tema: Identidade e Papel Social da Comunicação. Palestrante: prof. Edson Dalmonte (UFBA). Local: Sala K102, Ala Kennedy. Dia 14 de Abril.
- Direito - Tema: Direito dos Povos Indígenas e Proteção Constitucional: Desafios Atuais. Palestrante: prof. Luíz Eloy Terena. Local: Auditório B6. Ala Frings. Dia 30 de março.
- Economia - Tema: A Economia da Amazônia. Palestrante: prof. Juliano Assunção (Diretor do Departamento de Economia da PUC-Rio). Local: Sala F300, Ala Frings. Dia 4 de abril.

- Geografia e Meio Ambiente - Tema: O Profissional de Geografia e a Contribuição às Políticas Públicas no Estado do Rio de Janeiro. Palestrantes: Daniel Gleidson Mancebo de Araujo e Paulo Vinicius Rufino Fevrier. Local: Auditório B8, Ala Frings. Dia 23 de Março.
- História - Tema: Luto e Luta: O Movimento de Mães em Busca por Justiça Contra a Violência de Estado. Palestrante: Ana Paula de Oliveira (Co-fundadora e Coordenadora do Movimento Mães de Manguinhos). Local: Auditório B8, Ala Frings. Dia 27 de março.
- Relações Internacionais - Tema: O Dito e o Não Dito na Cooperação Internacional do Clima. Palestrante: Izabella Teixeira (Ex-Ministra do Meio Ambiente). Local: Auditório do RDC. Dia 3 de abril.
- Serviço Social - Tema: Assistência Social em 30 Anos - Conquistas, Avanços, Resistências ao Conservadorismo e Perspectivas Atuais. Palestrante: profa. Ivanete Boschetti (ESS/UFRJ). Local: Auditório Padre Anchieta. Dia 22 de Março.

Segundo semestre

- Administração - Tema: Impacto dos Fatores ESG na Economia e na Gestão de Negócios. Palestrante: prof. Sergio Besserman (PUC-Rio). Local: Auditório do IAG. Dia 11 de setembro.
- Ciências Sociais - Tema: A Amazônia, os Dragões da Maldade e os Limites da Democracia Brasileira - Uma Abordagem Antropológica da Fronteira. Palestrante: prof. João Pacheco Oliveira (Museu Nacional). Local: Sala K102, Ala Kennedy. Dia 5 de setembro.
- Direito - Tema: 35 Anos de Constituição Cidadã - das Origens aos Desafios Atuais. Palestrante: prof. Adriano Pilatti (JUR). Local: Auditório B6, Ala Frings. Dia 31 de Agosto.
- Geografia e Meio Ambiente - Tema: A Importância do Censo e o Papel do Geógrafo. Palestrantes: Cayo de Oliveira Franco e Gabriel Teixeira Barros (IBGE). Local: Sala L224. Dia 13 de setembro.
- Relações Internacionais - Tema: A Política Externa e o G20 - Aspirações e Expectativas. Palestrante: Feliciano de Sá Guimarães (CEBRI e USP). Local: Auditório do RDC. Dia 5 de setembro de 2023.

Prof. Francisco de Guimaraens
Decano do Centro de Ciências Sociais



Departamento de Administração – ADM

Rua Marquês de São Vicente, 225 - Prédio do IAG
Gávea - Rio de Janeiro - RJ - Brasil - CEP 222451-900
Telefones: 55 21 21389200 | 9201 | 9202 | 9220 (Pós-Graduação)
Fax: 55 21 21389274
E-mails: direcao@iag.puc-rio.br; institucional@iag.puc-rio.br;
graduacao@iag.puc-rio.br; mestrado@iag.puc-rio.br;
doutorado@iag.puc-rio.br; mba@iag.puc-rio.br
Site: www.puc-rio.br/ensinopesq/ccg/administracao.html
Site: www.puc-rio.br/ensinopesq/ccpg/progamd.html
Site: www.iag.puc-rio.br

CCS

DIRETOR

Prof. Leonardo Lima Gomes (até março)

Prof. Luís Alexandre Grubits de Paula Pessoa

E-mail: lpessoa@iag.puc-rio.br

COORDENADORA DE GRADUAÇÃO

Profa. Sandra Regina da Rocha Pinto

E-mail: sanpin@iag.puc-rio.br

COORDENADORA DE PÓS-GRADUAÇÃO

Profa. Alessandra de Sá Mello da Costa

E-mail: alessandra.costa@iag.puc-rio.br

EQUIPE DE SECRETARIA

Ailton Campelo do Nascimento

Bruno Pinheiro Bastos

Douglas de Oliveira Cruz

Flávio Gomes dos Santos

Gabriel Lisboa da Silva

Gilson Cassiano de Sousa Vieira (afastado)

Glaycianne Santos de Almeida

Leandro de Almeida Rodrigues

Lilian Maria Lobo da Silva

Marcus de Oliveira Santos

Osvaldair Gonçalves de Oliveira

Rita de Cácia Conceição

Sandra Maria Sereno Precci

Terezinha Carvalho da Silva

Zeni Cassiano de Queiroz

COMISSÃO GERAL DO DEPARTAMENTO

Profa. Ana Heloisa da Costa Lemos

Profa. Alessandra de Sá Mello da Costa

Profa. Flavia de Souza Costa Neves Cavazotte

Prof. Jorge Brantes Ferreira

Prof. Leonardo Lima Gomes
Prof. Luís Alexandre Grubits de Paula Pessoa
Prof. Marcus Wilcox Hemais
Prof. Marcos Lopez Rego
Profa. Sandra Regina da Rocha Pinto

COMISSÃO DE PÓS-GRADUAÇÃO E PESQUISA

Prof. Fábio de Oliveira Paula
Prof. Jorge Brantes Ferreira
Profa. Ana Heloisa da Costa Lemos
Prof. Marcus Wilcox Hemais
Prof. Marcelo Cabus Klotzle
Profa. Alessandra de Sá Mello da Costa
Profa. Renata Peregrino de Brito
Prof. Luís Alexandre Grubits de Paula Pessoa

REPRESENTANTE PARA O PROGRAMA INSTITUCIONAL DE BOLSAS INICIAÇÃO CIENTÍFICA DO CNPq – PIBIC

Profa. Renata Peregrino de Brito

CORPO DOCENTE DO DEPARTAMENTO

*Quadro Principal
e Eméritos*

Prof. Alessandra Baiocchi Antunes Correa
Prof. Alessandra de Sá Mello da Costa
Profa. Ana Heloisa da Costa Lemos
Prof. André Lacombe Penna da Rocha
Prof. Antonio Carlos Figueiredo Pinto
Prof. Carlos de Lamare Bastian Pinto
Profa. Clarice Secches Kogut
Prof. Fábio de Oliveira Paula
Profa. Flávia de Souza Costa Neves Cavazotte
Prof. Jorge Brantes Ferreira
Prof. Leonardo Lima Gomes
Prof. Luís Alexandre Grubits de Paula Pessoa
Prof. Marcelo Cabús Klötzle
Prof. Marcos Cohen
Prof. Marcus Wilcox Hemais
Profa. Patrícia Amélia Tomei
Prof. Paulo Cesar de Mendonça Motta - Emérito
Profa. Renata Peregrino de Brito
Profa. Sandra Regina da Rocha Pinto

*Quadro
Complementar*

Prof. Ana Claudia Oliveira da Silva Pinheiro
Prof. André Cabus Klotzle
Prof. André Luiz Roizman
Profa. Andrea Gomes Bittencourt
Profa. Anna Maria Sotero da Silva Neto
Profa. Barbara Pagliari Levy

Prof. Ciro Valério Torres da Silva
Prof. Daniel Kamlot
Prof. Edmundo Eutrópio Coelho de Souza
Profa. Eliana Giambiagi
Prof. Evandro da Silveira Goulart
Prof. Fernando Carlos Rodrigues Cortezi
Prof. Francis Berenger Machado
Profa. Glacir de Oliveira Galimberti Zapata
Profa. Jeane Rodrigues Lucena Niemeyer
Prof. João Renato de Souza Coelho Benazzi
Prof. Jorge Alberto Zietlow Duro (até julho)
Prof. Jorge Ferreira da Silva
Profa. Julia Bloomfield Gama Zardo
Profa. Léa Mara Benatti Assaid
Profa. Liana Ribeiro dos Santos
Prof. Luis Felipe São Thiago de Carvalho (até dezembro)
Prof. Luis Fernando Hor-Meyll Alvares
Prof. Luiz Eduardo Teixeira Brandão
Profa. Lygia Alessandra Magalhães Magacho
Prof. Marcelo Fernandez Pineiro
Prof. Marcelo Ghiaroni de Albuquerque e Silva
Prof. Marco Aurélio de Sá Ribeiro
Prof. Marcos Lopez Rego
Prof. Martim Francisco de Oliveira e Silva
Profa. Mila Desouzart de Aquino Viana
Profa. Patrícia Ítala Ferreira
Prof. Rafael Barbosa Nasser
Prof. Rafael Cuba Mancebo
Profa. Renata Geórgia Motta Kurtz (até julho)
Profa. Renata Machado Ribeiro Nunes
Prof. Ricardo Galdo Camelier
Prof. Roberto Gil Uchoa Borgongino de Carvalho
Profa. Ruth Espinola Soriano de Mello
Profa. Sylvia Therezinha de Almeida Moraes
Profa. Veranise Jacobowski Correia Dubeux
Profa. Vivian Peuker Sardon Steinhauser

Quadro Prof. Graziela Xavier Fortunato
Suplementar Prof. Luiza de Souza e Silva Martins
Prof. Maria Isabel Peixoto Guimarães

CURSOS OFERECIDOS

Graduação **Bacharelado em Administração** – diurno, vespertino e noturno
Iniciado em 1975

Avaliado pelo MEC com o conceito 4 para o ciclo avaliativo
2019/2022

Pós-Graduação **Mestrado Acadêmico em Administração de Empresas**
Stricto Sensu Iniciado em 1972

Doutorado em Administração de Empresas
Iniciado em 1997

Áreas de concentração:

- I) Estratégia
- II) Finanças
- III) Marketing
- IV) Organizações

Linhas de pesquisa:

- Planejamento, Estratégia e Desempenho
- Tomada de decisões financeiras em ambiente de risco e incerteza
- Impacto de mudanças nas estratégias de Marketing
- Estudos organizacionais e relações de trabalho em ambiente de mudança

Avaliados pela CAPES com conceito 6 para o ciclo avaliativo 2020/2023

Mestrado Profissional em Administração de Empresas
iniciado em 2001

Áreas de concentração:

- I) Marketing
- II) Finanças
- III) Organizações
- IV) Estratégias

Linhas de pesquisa:

- Tomada de decisões financeiras em ambiente de risco e incerteza
- Impacto de mudanças nas estratégias de Marketing
- Impactos das decisões estratégicas no desempenho de empresas, indústrias e países
- Estudos organizacionais e relações de trabalho

Pós-Graduação **Especialização:**

Lato Sensu

- MBA Management
- MBA Marketing
- MBA Finanças Corporativas
- MBA Gestão de Recursos Humanos
- MBA Gerenciamento de Projetos
- MBA Gestão de Investimentos
- MBA Gestão Comercial e de Vendas
- MBA Planejamento Tributário
- MBA *Online* ESG Management

GRUPOS DE PESQUISA CADASTRADOS NO CNPq

Grupo de Estudos em Decolonialismo (GEDEC).

Coordenador: Prof. Marcus Wilcox Hemais . Ano de formação: 2022.

Grupo de Pesquisa em Orquestração de Ecossistemas de Inovação (POEI).

Coordenador: Prof. Fábio de Oliveira Paula. Ano de formação: 2022.

Ledger Labs.

Coordenadores: Prof. Leonardo Lima Gomes e Prof. Marcelo Cabus Klotzle. Ano de formação: 2016.

Núcleo de Estudos em Organizações Sustentáveis - NEOS.

Coordenador: Prof. Marcos Cohen. Ano de formação: 2010.

Núcleo de Pesquisa em Finanças e Investimentos Sustentáveis (PeqFIS).

Coordenadores: Prof. Marcelo Cabus Klotzle e Prof. Henrique Castro Martins . Ano de formação: 2020.

Núcleo de Pesquisas em Empreendedorismo e Inovação (MAGIS).

Coordenadores: Prof. Fábio de Oliveira Paula. Ano de formação: 2020.

NUME - Núcleo de Estudos sobre Microempreendedorismo.

Coordenadora: Profa. Renata Peregrino de Brito. Ano de formação: 2020.

NUPEI - Nucleo de Pesquisa em Energia e Infraestrutura.

Coordenadores: Prof. Luiz Eduardo Teixeira Brandão e Prof. Carlos de Lamare Bastian Pinto. Ano de formação: 2009.

Pesquisa Histórica em Administração. Coordenador: Profa. Alessandra de Sá

Mello da Costa. Ano de formação: 2011.

Valores e Cultura Organizacional.

Coordenador: Profa. Patricia Amelia Tomei . Ano de formação: 2020.

CONVÊNIOS E PARCERIAS

Universidade Católica de Petrópolis (Brasil)

Qualificar profissionais de nível superior na formação de doutores da Universidade Católica de Petrópolis para atuação na docência e/ou na pesquisa contribuindo para o aumento da produtividade e competitividade e promovendo a cooperação entre as instituições PUC-Rio e Universidade Católica de Petrópolis. **Ano de início: 2020**

EGN (ESCOLA DE GUERRA NAVAL) Marinha (Brasil)

Assessorar na montagem e revisão curricular, além de ministrar disciplinas do Curso de Estado-Maior para Oficiais Superiores (C-EMOS). **Ano de início: 2019**

ApexBrasil - Agência Brasileira de Promoção de Exportações e Investimentos (Brasil)

Implementar o Projeto Extensão Industrial Exportadora - PEIEx - objetivando a utilização de técnicas e métodos voltados à modernização e capacitação empresarial, por meio de inovações técnicas, gerenciais e tecnológicas, bem como: incrementar a competitividade das empresas; disseminar a cultura exportadora, ampliar o acesso a produtos e serviços de apoio disponíveis nas instituições de governo e setor privado; introduzir melhorias técnico-gerenciais e tecnológicas; contribuir para a elevação dos níveis de emprego e renda; promover a capacitação técnico-gerencial para a inovação e promover a interação e a cooperação entre as empresas e instituições de apoio. **Objetivos Específicos:** Por meio da capacitação técnico-gerencial e tecnológica para as empresas da região de atuação, possibilitará melhores resultados em termos de preparação para a inserção de seus produtos no Mercado Internacional.

O incremento de competitividade por meio do *design*, inovação e sustentabilidade são pilares trabalhados para a melhoria contínua e a inserção no mundo globalizado. Esta é uma atribuição importante do PEIEx ao longo de sua atuação como agente de desenvolvimento em regiões do país. **Ano de início:** 2013

ENEVA S.A. (Brasil)

Curso de formação em Gestão de Negócios nos Setores Energéticos, nível de extensão. **Ano de início:** 2022

Saúde Petrobras Associação Petrobras Saúde (Brasil)

Serviços de consultoria com foco no treinamento e desenvolvimento de líderes. **Ano de início:** 2022

TAG Transportadora Associada de Gás S.A. (Brasil)

Workshop e curso MBA em Gestão Integrada ESG. **Ano de início:** 2022

PETROS – Fundação Petrobras de Seguridade Social (Brasil)

Curso sobre Python para funcionários que atuam na área de investimentos. **Ano de início:** 2022

DATAPREV (Brasil)

Curso de Gestão de Projetos e Negociação. **Ano de início:** 2023

Forship Engenharia S/A (Brasil)

Ação de Aprendizagem e Desenvolvimento Gerencial (PLDG). **Ano de início:** 2023

MODEC Serviços De Petróleo do Brasil Ltda (Brasil)

Curso de Gestão da Mudança Organizacional e o curso de Negociação de Alto Impacto com Técnicas da Neurociência. **Ano de início:** 2023

STONE (Brasil)

Curso Formação de Líderes de Operação. **Ano de início:** 2023

Prêmios e Distinções Recebidos e Projetos Aprovados

Prof. Marcus Wilcox Hemais - Prêmio de Melhor Artigo da Área de Marketing do EnANPAD 2023

Prof. Jorge Brantes Ferreira - Lifetime Achievement Award pela ANPAD

Balanço do Ano

De acordo com a identidade e a missão da PUC-Rio, o Departamento trabalhou para manter a excelência em todas as suas atividades, atuando na elaboração de novos cursos e projetos.

Em relação ao Bacharelado em Administração, que conta com mais de 600 alunos, o Departamento intensificou esforços no Programa de Mentoria, que tem por objetivos o autoconhecimento do aluno e o planejamento de sua trajetória como estudante e como profissional.

A Pós-Graduação *Stricto Sensu*, avaliada com grau seis na CAPES, manteve o acesso à verba do Proex. O programa manteve a homogeneidade na produção

acadêmica e ampliou tanto a liderança no ambiente acadêmico nacional quanto a internacionalização. Adicionalmente, alguns projetos dos professores do Departamento foram premiados com bolsas e auxílios à pesquisa. Cabe mencionar que o projeto pedagógico do Mestrado Profissional foi reformulado de modo a acompanhar as tendências de mercado, incluir as mais recentes pesquisas acadêmicas e atender às demandas do processo de avaliação da CAPES. O novo projeto será implementado a partir de 2024. Em 2023, o programa acadêmico contou com 49 alunos matriculados e o programa profissional com 38 alunos.

Quanto à Pós-Graduação *Lato Sensu*, foram iniciadas 6 turmas de MBA com 137 novos alunos. Além disso, foram desenvolvidos e lançados dois novos programas de MBA, o de Diversidade e Impacto Social e o de Negócios Digitais.

Foram realizadas, ainda, 22 turmas de cursos on-line de curta duração, totalizando 509 alunos.

O segmento de Educação Executiva *in company* atendeu a um número expressivo de organizações dos setores privado e público, tendo desenvolvido 364 profissionais e gestores.

Para além da manutenção das estruturas de governança, com os cinco comitês consultivos que apoiam e suportam a Comissão Geral do Departamento, foi criado um grupo de trabalho em diversidade e impacto social. O grupo propõe ações intencionais para impacto social positivo, de forma transversal, em todas as atividades de ensino, pesquisa e extensão do Departamento. Como exemplo de ações desse grupo de trabalho pode-se citar a criação de uma categoria inclusiva de descontos nos programas executivos, a implementação de uma política inicial de bolsas afirmativas integrais e a elaboração de um programa de letramento em diversidade para funcionários e professores.

Prof. Luís Alexandre Grubits de Paula Pessôa
Diretor do Departamento de Administração

Todos os dados foram fornecidos pelo Departamento ou extraídos do site do CNPq.



Departamento de Ciências Sociais – CIS

Rua Marquês de São Vicente, 225
Vila dos Diretórios, casa XVIII
Gávea - Rio de Janeiro - RJ - Brasil - CEP 22451-900
Telefone/Fax: 55 21 35271555 | 1556 | 1879
E-mails: gradcis@puc-rio.br; ppgcis@puc-rio.br
Site: www.cis.puc-rio.br
Site: www.puc-rio.br/ensinopesq/ccg/ciencias_sociais.html
Site: www.puc-rio.br/ensinopesq/ccpg/progsoc.html

CCS

DIRETOR

Prof. Marcelo Tadeu Baumann Burgos

E-mail: burgos@puc-rio.br, direcis@puc-rio.br

Data de posse: 20/09/2023 (Recondução)

Número da portaria: 75/2023

COORDENADOR DE GRADUAÇÃO

Prof. Felipe Sússekind Viveiros de Castro

E-mail: felipesussekind@puc-rio.br

Data de posse: 20/09/2023 (Recondução)

Número da portaria: 77/2023

COORDENADOR DE PÓS-GRADUAÇÃO

Prof. Fernando Cardoso Lima Neto

E-mail: fercaline@gmail.com

Data de posse: 20/09/2023 (Recondução)

Número da portaria: 76/2023

EQUIPE DE SECRETARIA

Ana Cristina Roxo Bastos - Assessoria

E-mail: ana@puc-rio.br

Aline de Carvalho Selder - Pós-Graduação

E-mail: ppgcis@puc-rio.br

Mônica Gomes Barreto - Graduação

E-mail: gradcis@puc-rio.br

COMISSÃO GERAL DO DEPARTAMENTO

Prof. Marcelo Tadeu Baumann Burgos – Presidente

Profa. Alessandra Maia Terra de Faria

Profa. Ângela Maria de Randolpho Paiva

Prof. Felipe Sússekind Viveiros de Castro

Prof. Fernando Cardoso Lima Neto

Profa. Maria Alice Rezende de Carvalho

Prof. Ricardo Emmanuel Ismael de Carvalho

Prof. Valter Sinder

COMISSÃO DE PÓS-GRADUAÇÃO E PESQUISA

Prof. Fernando Cardoso Lima Neto - Presidente
Profa. Maria Alice Rezende de Carvalho
Prof. Valter Sinder

COMISSÃO DE CARREIRA DOCENTE

Prof. Fernando Cardoso Lima Neto (até abril)
Profa. Maria Alice Rezende de Carvalho
Prof. Ricardo Emmanuel Ismael de Carvalho (a partir de abril)
Prof. Valter Sinder

COMISSÃO DE BIBLIOTECA

Prof. Marcelo Tadeu Baumann Burgos
Prof. Fernando Cardoso Lima Neto

REPRESENTANTE PARA O PROGRAMA INSTITUCIONAL DE BOLSAS INICIAÇÃO CIENTÍFICA DO CNPQ – PIBIC

Prof. Valter Sinder

CORPO DOCENTE DO DEPARTAMENTO

Quadro Principal e Eméritos Prof. Angela Maria de Randolpho Paiva (até dezembro)
Prof. Everton Rangel Amorim (a partir de março)

Prof. Felipe Süssekind Viveiros de Castro
Prof. Fernando Cardoso Lima Neto
Prof. Marcelo Tadeu Baumann Burgos
Profa. Maria Alice Rezende de Carvalho
Profa. Maria Celina Soares D'Araujo
Profa. Maria Sarah da Silva Telles
Prof. Ricardo Emmanuel Ismael de Carvalho
Prof. Valter Sinder

Quadro Complementar Prof. Alessandra Maia Terra de Faria
Profa. Ana Paula Conde Gomes
Prof. Antonio Carlos Alkmim dos Reis
Prof. Bernardo Velloso Fernandez Conde
Profa. Carla Ferreira Soares
Prof. Carlos Eduardo Rebello de Mendonça
Prof. João Roberto Lopes Pinto
Prof. José Mauro de Freitas Júnior
Prof. Luiz Jorge Werneck Vianna (afastado a partir de agosto)
Profa. Olivia Nogueira Hirsch
Profa. Patricia Baptista Coralis
Prof. Paulo César Greenhalgh de Cerqueira Lima
Prof. Paulo Renato Flores Durán
Prof. Robert Wegner (até dezembro)
Profa. Rosi Marques Machado
Profa. Simone Dubeux Berardo Carneiro da Cunha
Profa. Solange Maria Luçan de Oliveira

CURSOS OFERECIDOS

Graduação **Bacharelado em Ciências Sociais**

Licenciatura em Ciências Sociais

Iniciados em 1951

Bacharelado avaliado pelo MEC com o conceito 5 para o ciclo avaliativo 2019/2022

Licenciatura avaliada pelo MEC com o conceito 4 para o ciclo avaliativo 2019/2022

Pós-Graduação **Mestrado Acadêmico**, iniciado em 2005

Stricto Sensu **Doutorado**, iniciado em 2009

Mestrado e Doutorado em Ciências Sociais

Área de concentração:

I) Ciências Sociais

Linhas de Pesquisa

- Desigualdades Socioeconômicas e Políticas no Brasil Contemporâneo

- Diversidade Cultural no Brasil

Avaliados pela CAPES com conceito 5 para o ciclo avaliativo 2017/2020

Pós-Graduação **Extensão:**

Lato Sensu

- Antropologia e Imagem: a cidade, a rua e o fotógrafo

- Lugar de Mulher é na Política

- Rio + Diverso

GRUPOS DE PESQUISA CADASTRADOS NO CNPq

Grupo Gávea de Pesquisa.

Coordenador: Profa. Maria Alice Rezende de Carvalho. Ano de formação: 2017.

NUFEPD - Núcleo de Estudos sobre Federalismo, Política e Desenvolvimento.

Coordenador: Prof. Ricardo Emmanuel Ismael de Carvalho. Ano de formação: 2019.

Terranias: Núcleo Transdisciplinar de Pensamento Ecológico.

Coordenadoras: Profa. Alyne de Castro Costa e Profa. Déborah Danowski. Ano de formação: 2021.

Gestão Territorial no Estado do Rio de Janeiro.

Coordenador: Prof. Augusto Cesar Pinheiro da Silva. Ano de formação: 2002.

CONVÊNIOS E PARCERIAS

Université Catholique de Louvain, Bélgica (Brasil e Bélgica)

Contempla projetos de cooperação acadêmica entre professores das duas instituições, assim como intercâmbio de alunos de Pós-Graduação. Coordenadora pelo Brasil: profa. Ângela Maria de Randolpho Paiva; Coordenador pela Bélgica: prof. Geoffrey Pleyers.

Ano de início: 2016

Universidade de Oxford Brookes; Universidade de Bath; PUC-Rio; UNAM/México e três ONGS europeias: European Alternatives/Paris; Tessera/Berlim; City-Mine(D)/Bruxelas (Inglaterra, Brasil, México, França, Alemanha e Bélgica) Convênio financiado pela União Europeia - *Horizon 2020: Co-Creation: The Cohesive City: Addressing Stigmatisation in Disadvantaged Urban Neighbourhoods*. The project is a great opportunity for the team of researchers to learn about marginalization in different cities in the EU and Latin America. O projeto de quatro anos faz parte do programa de pesquisa e inovação sob a rubrica Marie Skłodowska-Curie nº 434770. Equipe e Coordenação pela PUC-Rio: Coordenadora: Maria Sarah da Silva Telles Integrantes: professores Fernando Espósito (DAU), Adriana Sansão (UFRJ); Itamar Silva (Grupo ECO - Favela Santa Marta); quatro alunos de Graduação; dois alunos de Mestrado e dois alunos de Doutorado do PPGCIS. **Ano de início: 2017**

Universidade de Leipzig e PUC-Rio (Brasil e Alemanha)

Projeto Pluralidade de Discursos: Pós-Modernismo, Pós-Colonialismo e Transdisciplinaridade. Projeto coordenado por Alfonso de Toro (Universidade de Leipzig - IIAFSL) com a participação do prof. Valter Sinder. **Ano de início: 2018**

Centro de Políticas Públicas e Avaliação da Educação – CAEd/UFJF (Brasil)

Parceria para o desenvolvimento de projeto de pesquisa sobre a implementação da BNCC, em convênio com a SEB/MEC. O projeto conta com a colaboração de 5 estudantes de Graduação, 2 doutorandos e 2 doutores egressos do PPGCIS/PUC-Rio. Coordenador: prof. Marcelo Tadeu Baumann Burgos. **Ano de início: 2019**

UNB – Departamento de Antropologia (Brasil)

Parceria com o LACT (Laboratório de Antropologia da Ciência e da Técnica). Pesquisa sobre as relações entre Estudos da Ciência e da Técnica e Etnologia. Com a participação do prof. Felipe Sússekind Viveiros de Castro. **Ano de início: 2019**

Universidad de Quilmes (AR) (Brasil e Argentina)

Elaboração de um painel latino-americano sobre mulheres intelectuais desde o século XIX. Participação: profa. Maria Alice Rezende de Carvalho. **Ano de início: 2020**

Instituto Francisco (Brasil)

Desenvolvimento de um projeto de pesquisa sobre a dinâmica da Vila Parque da Cidade e sua relação com o bairro da Gávea. O projeto está sendo desenvolvido pelo Laboratório Dédalo, com a participação do prof. Antonio Carlos Alkmim dos Reis (CIS/PUC-Rio) e do pós-doutorando Gabriel Banaggia. Também conta com a colaboração de dois estudantes de graduação em Ciências Sociais. Coordenação: prof. Marcelo Tadeu Baumann Burgos (PPGCIS/PUC-Rio) e Antonio Carlos Alkmim dos Reis (PUC-Rio). **Ano de início: 2021**

Prefeitura Municipal do Rio de Janeiro, Secretaria Municipal da Mulher (Brasil)

Programa Rio + Diverso. Coordenação: prof. Marcelo Tadeu Baumann Burgos (PUC-Rio), com a participação de Gabriel Banaggia de Souza. Convênio com a Prefeitura Municipal do Rio de Janeiro para o desenvolvimento e oferta de curso para servidores municipais voltado para sensibilização em face do racismo, intolerância religiosa, homofobia e machismo. **Ano de início: 2022**

USP; UFSCar; IEB-USP; UNICAMP e UNIFESP (Brasil)

Financiamento: FAPESP (nº 2020/07886-8). Explorar a noção de criação interro-
gando sua polissemia e as conexões que ela permite inferir entre domínios diversos:
cultura material, arte, estética, economia, parentesco, política, natureza, ecologia e
ciência. Coordenação: profa. Fernanda Arêas Peixoto (DA/USP). Pesquisador Associa-
do: prof. Felipe Süssekind Viveiros de Castro (Depto. de Ciências Sociais/PUC-Rio).
Ano de início: 2023

Prêmios e Distinções Recebidos e Projetos Aprovados

- UNIR - Centro de Pesquisa e Articulação de Conhecimento PUC-Rocinha: fi-
nanciamento FAPERJ (Coordenação: prof. Marcelo Tadeu Baumann Burgos (CIS)
e prof. Edgar Lyra Netto (FIL)). Criação de um lugar institucional novo, com po-
tencial para produzir pesquisas e conhecimento com e sobre a Rocinha. Pretende
articular a comunidade científica da PUC-Rio e organizar lideranças da Rocinha,
integrado ao Laboratório de Humanidades Digitais. Prevê o desenvolvimento de
plataforma georreferenciada de dados sobre a Rocinha utilizando bases já exis-
tentes em órgãos públicos, em sistemas de dados administrativos e por meio de
pesquisas no campo.

- Política e Sociedade Digital: percepções sobre público e privado entre ati-
vistas de coletivos

- financiamento JCNE/FAPERJ (Coordenação: prof. Fernando Cardoso Lima
Neto (CIS)). O objeto desse projeto de pesquisa são percepções de ativistas de
coletivos sobre a relação entre público e privado no seu engajamento político. O
objetivo principal é investigar o impacto do uso de novas tecnologias digitais de
comunicação na criação de agendas e repertórios de mobilização política desses
atores. A amostra está organizada em um conjunto de 100 coletivos atuantes no
Brasil, divididos em cinco áreas de atuação, que foram exploradas em pesquisa
anterior: afirmação identitária, artes, educação parental, saúde e ecologia. Serão
analisados os usos de websites e redes sociais, além da realização de 10 grupos
focais e 100 entrevistas aprofundadas, voltadas para a compreensão da forma
como a biografia e experiência subjetiva dos atores repercute em seus engaja-
mentos políticos. A hipótese principal que conduz a pesquisa é que os canais
digitais de comunicação, em particular as redes sociais, estruturam a formação
de um espaço público digital, que, por sua vez, atualiza debates conceituais
importantes da sociologia em torno da relação entre público e privado. Se a
ideia moderna de espaço público implica na distinção com o universo privado,
sua compreensão contemporânea parece indicar para uma fusão entre ambos,
especialmente se forem levadas em consideração as novas formas de ativismo
político que se desenvolvem fora dos espaços convencionais da representação.
No Brasil, o debate sobre a relação entre público e privado possui tradições ca-
nônicas na sociologia política e no pensamento social que demarcam as condi-
ções específicas para esse atual realinhamento de conceitos outrora formulados
como antípodas. O fato de preservar o critério de área de atuação na definição
da amostra permitirá explorar em novas direções os dados colhidos na pesquisa
anterior, que apontam para uma atualização de aspectos centrais da cultura polí-
tica brasileira nesse universo, pela distinção entre militância e ativismo político.

- **Encarceramento em massa de mulheres negras:** a prática extensionista na promoção do acesso à justiça

- projeto de Extensão Universitária - financiamento Edital IEAHu - Apoio a Grupos de Pesquisa interdisciplinares, ligados às Humanidades da PUC-Rio. Coordenação: profa. Thula Pires (JUR) e prof. Everton Rangel Amorim (CIS). O projeto tem como objetivo produzir coletivamente, junto a mulheres que têm ou tiveram suas vidas impactadas pelo sistema penal, conhecimento sobre como opera o sistema de justiça, considerando a centralidade das dimensões de gênero e raça e suas dinâmicas ante a privação de liberdade. Nesses termos, a proposta, a partir da educação jurídica popular, endereça questões relativas ao acesso à justiça e direitos. Mulheres encarceradas, egressas e suas familiares compõem, majoritariamente, uma coletividade atravessada por múltiplas desigualdades - como as de raça, gênero e classe - e entendemos ser fundamental buscar compreender teoricamente as demandas desse grupo e as relações complexas que as causam para a construção de uma sociedade justa e solidária.

- Em 2023, o prof. Everton Rangel Amorim (CIS) foi agraciado no Edital FAPERJ Nº 08/2023 - Programa de Apoio à Editoração.

- **Cartografia da memória e da resistência: trajetórias e percursos no Horto Florestal**

- financiamento Edital IEAHu - Apoio à Extensão Universitária em Contextos de Vulnerabilidade. Coordenação: prof. Felipe Sússekind Viveiros de Castro (CIS). O projeto visa promover uma reflexão sobre o passado e o presente de um importante patrimônio natural e cultural da cidade do Rio de Janeiro a partir da história de personagens que ajudaram a construí-lo. São trabalhadores que, efetivamente, plantaram as mudas e cuidaram das plantas que compõem a rica coleção botânica do local. Assim, ao explorar as genealogias humanas e vegetais, busca-se não apenas compreender a interdependência entre os habitantes do Horto Florestal e o ambiente em que vivem, mas também destacar a importância da preservação desse legado histórico e ecológico para as gerações futuras.

Balanço do Ano

Com a consolidação das reformas realizadas em 2022, o novo currículo do Bacharelado e da Licenciatura em Ciências Sociais entrou em vigor, a partir de 2023. Com isso, o Departamento começou a tomar providências para a implementação das quatro ênfases: Estudos da cidade; Políticas Públicas e Participação; Estudos Culturais e Decoloniais e Pesquisa Social Digital.

Também teve início a oferta de disciplinas que curricularizam a Extensão, com destaque para a disciplina *Ofício do Cientista Social*, oferecida em 2023.1, já sob nova ementa. A disciplina foi realizada em parceria com o CIEP Ayrton Senna, tendo como ponto de partida a pesquisa *Estudante e Cultura Digital*, e envolvendo a participação de professores e estudantes da escola.

Em 2023, o Departamento também seguiu no trabalho de ampliação de sua participação em pesquisas, acadêmicas e aplicadas, sempre buscando aproveitar as oportunidades que se abrem em forma de editais e de parcerias. Além da continuidade do Programa Rio + Diverso, fruto de encomenda e convênio com a Prefeitura Municipal do Rio de Janeiro, por intermédio da Secretaria Municipal da Mulher, e que teve início em 2022, merece destaque a nova parceria com o Instituto Francisco, em torno do projeto Gávea + Fraterna, envolvendo atividades de pesquisa e extensão com as escolas públicas de Ensino Fundamental II localizadas na Gávea, bem como o Projeto Rio das Pedras 23 Anos Depois, realizado sob a coordenação do prof. Antonio Alkmim, com estudantes atuais do Departamento, e estudantes que participaram da primeira pesquisa sobre aquela favela há 23 anos atrás, no contexto da disciplina Métodos e Técnicas de Pesquisa Quantitativa.

Tais iniciativas se juntam a outras que seguem em andamento, a saber:

1. Projeto UNIR - Centro de Pesquisas e Articulação de Conhecimentos PUC-Rocinha, que conta com o apoio da FAPERJ e envolve cerca de 14 departamentos da PUC-Rio, além de organizações da Rocinha;
2. Núcleo de Reflexão sobre Cultura Digital no CIEP Ayrton Senna, em parceria com o Departamento de Filosofia e outros 3 departamentos da PUC-Rio (Edital FAPERJ Escola);
3. Avaliação e Monitoramento da Implementação da BNCC, em parceria CAEd/UFJF e a SEB/MEC;
4. Participação no acompanhamento do Edital realizado pela FIOCRUZ, de financiamento de projetos realizados por organizações de favelas de todo o estado do Rio de Janeiro, e de enfrentamento da COVID e dos efeitos da pandemia;
5. Projeto de Pesquisa interdisciplinar desenvolvido pelo Instituto TecGraf para o governo do estado do Rio de Janeiro.

Finalmente, é preciso registrar que o Departamento segue vivendo uma verdadeira transição na sua composição docente. Em 2023, depois de um concorrido processo seletivo, o prof. Everton Rangel, doutor em Antropologia, foi contratado. E no final de 2023, obteve a aprovação para a contratação de um(a) novo(a) professor(a), em regime de 40 horas, para recompor a área de Ciência Política; e a autorização para a contratação do prof. Gabriel Bannaggia, em regime de 20 horas, para implementar a Coordenação da Ênfase em Pesquisa Social Digital. Por outro lado, mais uma colega do Quadro Principal se aposentou, a profa. Maria Sarah Telles, e, em dezembro de 2023, nossa querida colega, profa. Angela Paiva, infelizmente nos deixou.

Seminários e Palestras do ano de 2023:

- Apresentação dos resultados da pesquisa Rio das Pedras 23 anos depois - prof. Antonio Carlos Alkmim dos Reis (CIS).
- Wittgenstein e a Justiça (lançamento de livro e debate) - André Magnelli (Ateliê de Humanidades), profa. Alessandra Maia (CIS), profa. Aza Njeri (LET) e prof. Paulo Henriques Britto (LET).

- Classe Média à Brasileira: Percepção e Trajetória - profa. Celi Scalon (PPGSA-UFRJ/PPCIS-UERJ).
- Minicurso: Movimientos Sociales y Globalización - prof. Geoffrey Pleyers (UC Louvain, Bélgica e Pre-sidente da Associação Internacional de Sociologia - ISA).
- Desafios atuais da Democracia Brasileira - profa. Ana Paula Conde (CIS), prof. Antonio Carlos Alk-mim dos Reis (CIS) e prof. Paulo Renato Flores Durán (CIS).
- Gaia e Antropoceno: Pensar a Terra Hoje - lançamento do Domínio Adicional Antropoceno e Crise Ecológica e do livro *Os Mil Nomes de Gaia*. Roda de Conversa com a profa. Adriana Gioda (QUI), profa. Alyne Costa (FIL), profa. Déborah Danowski (FIL), prof. Felipe Sússekind (CIS) e prof. Henri-que Rajão (BIO).
- Alter-ativismo: un compromiso personal y solidario - prof. Geoffrey Pleyers (UC Louvain, Bélgica e Presidente da Associação Internacional de Sociologia - ISA).
- A Amazônia, os Dragões da Maldade e os Limites da Democracia Brasileira - uma abordagem antro-pológica da fronteira - prof. João Pacheco Oliveira (Museu Nacional).
- *Movimentos e Coletivos Sociais - Categorias em disputa* (lançamento do livro e debate) - profa. Ange-la Randolpho Paiva (CIS), prof. Fernando Lima Neto (CIS) e Taísa Sanches.
- Mobilizações Sociais e Democracia: sentidos e desafios desde junho de 2013 (seminário) - prof. Marco Antônio Peruso, prof. Breno Bringel, profa. Brena Almeida, prof. Igor Mendes, profa. Angela Paiva (CIS), prof. Rudá Ricci, prof. Fernando Lima Neto (CIS) e prof. Guilherme Ribeiro.
- Black Feminist Thought - Decolonial History in the Americas (USA, Brazil and the Caribbean) - profa. Irlin François (Full Professor of Women, Gender and Sexuality Studies at Goucher College, Mary-land Visiting Scholar - Fulbright Chair).
- A Lava-Jato e a Crise da Democracia no Brasil - prof. Fábio de Sá e Silva (Universidade de Oklaho-ma, EUA).
- Governança e Políticas Públicas: encontros entre acadêmicos e gestores públicos - Paula Azem (Prefeitura de Saquarema), Ana Fernanda Coelho Alves (Gov. do estado do Rio de Janeiro), Micaela da Costa Zeferino (Ministério da Cultura).
- Conquistas e Desafios do Feminismo (encontro temático Conquistas e Desafios do Feminismo) - pro-fa. Patrícia Mattos (UFSJ).



- A Conquista do Oeste (exibição do filme e debate) - Julia O'Donnell e profa. Isabel Joffily (COM).
- *Fake News*, Equalização, Segmentação e Radicalização: mídias digitais e democracia no Brasil e na América Latina - prof. Arthur Ituassu (COM).

Prof. Marcelo Tadeu Baumann Burgos
Diretor do Departamento de Ciências Sociais

Todos os dados foram fornecidos pelo Departamento ou extraídos do site do CNPq.



Departamento de Comunicação Social – COM

Rua Marquês de São Vicente, 225 - Ed. da Amizade, Ala Kennedy,
sala 606 - Gávea - Rio de Janeiro - RJ - Brasil - CEP 22451-900
Telefones: 55 21 35271602 | 1603 | 1604
Telefones: 55 21 35271144 | 1145 (Pós-Graduação)
E-mails: dir-com@puc-rio.br; jornalismo@puc-rio.br,
estudosdemidia@puc-rio.br; poscom@puc-rio.br
Sites: www.com.puc-rio.br; www.jornalismo.com.puc-rio.br;
www.curso-estudos-de-midia.com.puc-rio.br;
www.pos.com.puc-rio.br.

DIRETORA

Profa. Tatiana Oliveira Siciliano
E-mail: tatianasiciliano@puc-rio.br

COORDENADORA DO CURSO DE ESTUDOS DE MÍDIA

Profa. Cláudia da Silva Pereira
E-mail: claudiapereira@puc-rio.br

COORDENADORAS-ADJUNTAS

Profa. Alessandra Silveira da Cruz
Profa. Luciana Azevedo Pereira

COORDENADOR DO CURSO DE JORNALISMO

Prof. Leonel Azevedo de Aguiar
E-mail: leonelaguiar@puc-rio.br

COORDENADORES-ADJUNTOS

Profa. Itala Maduell Vieira (até agosto)
Profa. Adriana Medeiros Ferreira da Silva (a partir de agosto)
Prof. Mauro José de Souza Silveira

COORDENADORA DO NÚCLEO DE CINEMA E AUDIOVISUAL

Profa. Andréa França Martins
E-mail: afranca3@gmail.com

COORDENADOR DE PÓS-GRADUAÇÃO

Prof. Arthur César de Araújo Ituassu Filho
E-mail: ituassu@puc-rio.br

COORDENADORA-ADJUNTA

Profa. Bruna Sant'Anna Aucar

COORDENADORA DE INCLUSÃO

Profa. Patrícia Maurício Carvalho (até outubro)
Profa. Adriana Andrade Braga (a partir de novembro)

COORDENADOR DE PESQUISA

Prof. Everardo Pereira Guimarães Rocha

COORDENADORA DE EXTENSÃO

Profa. Lilian Saback de Sá Moraes

COORDENADORA DE INTERCÂMBIO

Profa. Lilian Saback de Sá Moraes

COORDENADORA DE ENADE

Profa. Itala Maduell Vieira

COORDENADORA DO PROGRAMA INSTITUCIONAL DE BOLSAS INICIAÇÃO CIENTÍFICA DO CNPq – PIBIC

Profa. Adriana Andrade Braga (até maio)

Profa. Patricia Mauricio Carvalho (a partir de maio)

EQUIPE DE SECRETARIA

Andréa Cêa da Silva

Juliana Moreira Pecis

Maria Eliete do Nascimento Moraes

Marise Lira de Souza Teixeira (até setembro)

Natália Araújo Menezes da Conceição

Valéria Regina Pessanha Fonseca (até outubro)

EQUIPE TÉCNICA LABORATÓRIOS

Aníbal Ferreira Mesquita (até outubro)

Carlos Magno Santos Luciano

Max Robson da Cruz Silva

Rodrigo Ferreira Branco de Oliveira

Sandro Gomes da Silva

COMISSÃO GERAL DO DEPARTAMENTO

Profa. Tatiana Oliveira Siciliano

Profa. Adriana Andrade Braga

Profa. Andréa França Martins

Prof. Arthur César de Araújo Ituassu Filho

Profa. Bruna Sant'Anna Aucar

Profa. Cláudia da Silva Pereira

Prof. Leonel Azevedo de Aguiar

Profa. Maria Cristina Bravo de Moraes

Valéria Regina Pessanha Fonseca - Funcionária (até outubro)

Andréa Cêa da Silva - Funcionária (a partir de novembro)

COMISSÃO DE PÓS-GRADUAÇÃO E PESQUISA

Profa. Tatiana Oliveira Siciliano

Profa. Adriana Andrade Braga

Profa. Andréa França Martins
Prof. Arthur César de Araújo Ituassu Filho
Profa. Cláudia da Silva Pereira
Prof. Everardo Pereira Guimarães Rocha
Prof. Leonel Azevedo de Aguiar
Profa. Patrícia Maurício Carvalho
Profa. Vera Lúcia Follain de Figueiredo
Caroline Pecoraro - Representante discente
Nathalia Rippel - Representante discente
Patrícia Gabrig - Representante discente
Marina Burdman - Representante discente

COMISSÃO DE CARREIRA DOCENTE

Profa. Andréa França Martins
Prof. Arthur César de Araújo Ituassu Filho
Profa. Cláudia da Silva Pereira
Prof. Everardo Pereira Guimarães Rocha
Prof. Leonel Azevedo de Aguiar

COMISSÃO DE BIBLIOTECA

Profa. Andréa França Martins
Profa. Cláudia da Silva Pereira
Prof. Leonel Azevedo de Aguiar

CORPO DOCENTE DO DEPARTAMENTO

Quadro Principal Profa. Adriana Andrade Braga
Profa. Andréa França Martins
Prof. Arthur César de Araújo Ituassu Filho
Prof. Augusto Luiz Duarte Lopes Sampaio
Profa. Bruna Sant'Anna Aucar
Profa. Cláudia da Silva Pereira
Prof. Everardo Pereira Guimarães Rocha
Prof. Leonel Azevedo de Aguiar
Prof. Marcelo Alves dos Santos Júnior
Profa. Patrícia Furtado Mendes Machado
Profa. Patrícia Maurício Carvalho
Profa. Tatiana Oliveira Siciliano

Quadro Complementar Profa. Adriana Medeiros Ferreira da Silva
Profa. Alessandra Silveira da Cruz
Prof. Alexandre Henrique Marques Caroli de Freitas
Profa. Aline da Silva Novaes (a partir de agosto)
Profa. América Adriana Benedikt
Prof. André Trigueiro Mendes
Prof. Antonio Jorge Alaby Pinheiro
Prof. Arnaldo Rodrigues da Silva (a partir de março)
Prof. Arthur Henrique Motta Dapieve
Prof. Bernardo Portugal Silva Raposo

Prof. Bruno Chaloub Dieguez
Profª. Cândida Maria Monteiro Rodrigues da Costa
Profª. Carla Vieira de Siqueira
Prof. Carlos Roberto Cerqueira Alves
Profª. Carolina Oliveira do Amaral
Profª. Cássia Maria Chaffin Guedes Pereira
Prof. Célio Gomes Campos
Profª. Claudia Brütt Guimarães
Prof. Creso da Cruz Soares Junior
Profª. Cristina Maria Martins de Matos
Prof. Daniel Alves da Costa Vargens
Prof. Daniel Mesquita Pereira
Prof. Daniel Fernandes Castanheira - LET
Profª. Denise Costa Lopes
Prof. Diogo Maduell Vieira
Prof. Eduardo Miranda Silva
Profª. Elaine Vidal de Oliveira
Prof. Emílio Roberto de Souza Domingos
Profª. Ermelinda Rita de São Thiago Gentil
Prof. Estanislau Bezerra Felix (até dezembro)
Prof. Everaldo Rocha Ramos de Oliveira
Prof. Felipe Gomberg
Prof. Felipe Schultz Mussel (até julho)
Profª. Flávia de Oliveira Rua Abranches Ciucci
Prof. Flávio Costa Pinto de Brito
Prof. Francisco Otávio Archila da Costa
Prof. Gabriel Chavarry Neiva
Prof. Giovanni Ricardo Pinto Pinheiro de Faria
Prof. Hermes Frederico Pinho de Araújo
Profª. Isabel Monteiro Joffily (a partir de agosto)
Profª. Isabel Paranhos Monteiro
Profª. Isabel Veiga Rezende
Prof. João Vitor Rodrigues Gonçalves
Prof. José Antonio de Oliveira
Profª. Julia Fátima de Jesus Cruz
Prof. Julio de Almeida Lubianco
Profª. Leise Taveira dos Santos
Prof. Lenivaldo Gomes de Almeida
Prof. Leonardo Schlesinger Cavalcanti
Profª. Letícia Hees Alves
Profª. Liliane Ruth Heynemann
Profª. Livia França Salles
Profª. Luciana Brafman
Prof. Luís Nachbin
Profª. Luísa Chaves de Melo
Prof. Luiz Francisco Ferreira Léo
Profª. Marcia Antabi
Profª. Márcia Guarischi Côrtes

Prof. Marcos Luis Barbato
Profa. Maria Cristina Bravo de Moraes
Profa. Mariana de Moraes Palmeira
Profa. Mariana Luz Eiras Queiroz
Profa. Marília Soares Martins
Profa. Melanie Dimantas
Prof. Miguel Jost Ramos (a partir de março)
Prof. Nicholas de Andueza Sineiro (a partir de setembro)
Prof. Paulo César de Araújo
Prof. Pedro Henrique Villela de Souza Ferreira
Prof. Rafael de Castro Rusak
Profa. Rosângela Nunes de Araújo
Profa. Sandra Korman Dib
Prof. Sergio Luiz Ribeiro Mota
Profa. Vera Ângela Novello Whately
Prof. Weiler Alves Finamore Filho

*Quadro
Suplementar*

Prof. Alexandre Augusto Freire Carauta
Profa. Barbara Castello Branco Ramos de Assumpção
Profa. Carmem Lúcia Barreto Petit
Profa. Itala Maduell Vieira
Profa. Lilian Saback de Sá Moraes
Profa. Luciana Azevedo Pereira
Prof. Mauro José de Souza Silveira
Prof. Ney Costa Santos Filho
Profa. Rosamary Esquenazi
Profa. Vera Lucia Follain de Figueiredo

Professor

Visitante

Prof. Antônio Bacelar, Universidade do Arizona

CURSOS OFERECIDOS

Graduação

Bacharelado em Jornalismo

Iniciado em 1951

Avaliado pelo MEC com o conceito 4 para o ciclo avaliativo
2019/2022

Bacharelado em Estudos de Mídia

Iniciado em 2021

Bacharelado em Cinema

Iniciado em 2005

Avaliado pelo MEC com o conceito 4 para o ciclo avaliativo
2019/2022

Bacharelado em Publicidade e Propaganda

Iniciado em 1951

Avaliado pelo MEC com o conceito 4 no Enade 2022

Pós-Graduação **Mestrado Acadêmico em Comunicação Social**
Stricto Sensu Iniciado em 2003

Doutorado em Comunicação Social

Iniciado em 2012

Área de Concentração:

I) Comunicação Social

Linhas de Pesquisa

- Comunicação e representação
- Comunicação e produção
- Comunicação e experiência

Avaliados pela CAPES com conceito 5 para o ciclo avaliativo 2017/2020.

GRUPOS DE PESQUISA CADASTRADOS NO CNPQ

A pesquisa das imagens de arquivo e o desenvolvimento de um método.

Coordenadora: Profa. Patricia Furtado Mendes Machado. Ano de formação: 2022.

Grupo de Pesquisa em Economia Política da Comunicação.

Coordenador: Profa. Patricia Maurício Carvalho. Ano de formação: 2019.

Laboratório de Pesquisa em Mídia, Tecnologia e Dados.

Coordenador: Prof. Marcelo Alves dos Santos Junior. Ano de formação: 2022.

Livro e Comunicação: editoração e difusão de textos na cultura digital.

Coordenadores: Profa. Vera Lucia Follain de Figueiredo e Prof. Felipe Gomberg.
Ano de formação: 2019.

Narrativas da vida moderna na cultura midiática - dos folhetins às séries audiovisuais.

Coordenadora: Profa. Tatiana Siciliano. Ano de formação: 2015.

Cinema, Televisão e Literatura: Interseções.

Coordenadores: Prof. Felipe de Castro Muanis e Profa. Vera Lucia Follain de Figueiredo. Ano de formação: 2002.

COMP: Grupo de Pesquisa em Comunicação, Internet e Política.

Coordenador: Prof. Arthur Cezar de Araujo Ituassu Filho. Ano de formação: 2013.

GrID - Grupo de Pesquisa em Interações Digitais.

Coordenadora: Profa. Adriana Andrade Braga. Ano de formação: 2010.

JuX - Juventudes cariocas, suas culturas e representações midiáticas.

Coordenadora: Profa. Cláudia da Silva Pereira. Ano de formação: 2015.

Laboratório de Antropologia da Comunicação e do consumo: tempo presente e história cultural.

Coordenadores: Profa. Everardo Pereira Guimarães Rocha e Profa. Bruna Sant’Ana Aucar. Ano de formação: 2017.

Laboratório de Audiovisual e Consumo - LACON.

Coordenadora: Profa. Bruna Sant’Ana Aucar. Ano de formação: 2022.

O documental no cinema e nas interfaces audiovisuais: imagens em disputa.

Coordenadora: Profa. Andrea França Martins. Ano de formação: 2017.

Teorias do Jornalismo e Experiências Profissionais.

Coordenador: Prof. Leonel Azevedo de Aguiar. Ano de formação: 2008.

CONVÊNIO E PARCERIAS

Universidade de Massachusetts (Brasil e Estados Unidos)

Projetos acadêmicos de internacionalização. Ano de início: 2023

Centre Européen de Produits d’Enfant (CEPE) - Université de Poitiers, Angoulême (Brasil e França)

Projetos acadêmicos de internacionalização. Ano de início: 2021

Centro de Investigação em Artes e Comunicação (CIAC-ISMAI) (Brasil e Portugal)

Projetos acadêmicos de internacionalização. Ano de início: 2021

University of Reading - Department of Film, Theatre and Television (Brasil e Inglaterra)

Projetos acadêmicos de internacionalização. Ano de início: n.i.

Fordham University (Brasil e Estados Unidos)

Projetos acadêmicos de internacionalização. Ano de início: n.i.

Grinnell College (Brasil e Estados Unidos)

Projetos acadêmicos de internacionalização. Ano de início: n.i.

Institut de France (Brasil e França)

Projetos acadêmicos de internacionalização. Ano de início: n.i.

Manchester Metropolitan University (Brasil e Inglaterra)

Projetos acadêmicos de internacionalização. Ano de início: n.i.

Queen’s University Belfast - School of Arts, English and Languages (Brasil e Irlanda do Norte)

Projetos acadêmicos de internacionalização. Ano de início: n.i.

Universidade de Macau (Brasil e China)

Projetos acadêmicos de internacionalização. Ano de início: n.i.

Universidad Autónoma de Nuevo León (Brasil e México)

Recepção do professor visitante pelo programa Capes Print. Ano de início: 2020

Universidade do Arizona (Brasil e Estados Unidos)

Intercâmbio de pós-graduação pelo programa Capes Print. Ano de início: 2020

King's College (Brasil e Inglaterra)

Intercâmbio de pós-graduação. Ano de início: 2018

Escola de Cinema de Valparaíso (Chile)

Intercâmbio de estudantes e professores de pós-graduação Ano de início: 2017

University of Birmingham - School of History and Cultures (Brasil e Reino Unido)

Intercâmbio de estudantes e professores de pós-graduação Ano de início: 2016

St. Michaels College, University of Toronto (Brasil e Canadá)

Projetos acadêmicos de internacionalização. Ano de início: n.i.

University of Leeds - School of Media and Communication (Brasil e Inglaterra)

Projetos acadêmicos de internacionalização. Ano de início: n.i.

University of Arizona - Center for Latin American Studies (Brasil e Estados Unidos)

Projetos acadêmicos de internacionalização. Ano de início: n.i.

Universidade de Oxford (Brasil e Reino Unido)

Projetos acadêmicos de internacionalização. Ano de início: n.i.

Universidade Rennes II (Brasil e França)

Projetos acadêmicos de internacionalização. Ano de início: n.i.

Media Ecology Association (Brasil, Estados Unidos e + 20 países)

Projetos acadêmicos de internacionalização. Ano de início: n.i.

University of Rochester (Brasil e Estados Unidos)

Projetos acadêmicos de internacionalização. Ano de início: n.i.

Worcester State University (Brasil e Estados Unidos)

Projetos acadêmicos de internacionalização. Ano de início: n.i.

University of Sheffield (Brasil e Reino Unido)

Projetos acadêmicos de internacionalização. Ano de início: n.i.

Universidade da Beira Interior (Brasil e Portugal)

Projetos acadêmicos de internacionalização. Ano de início: n.i.

Universidade de Coimbra (Brasil e Portugal)

Projetos acadêmicos de internacionalização. Ano de início: n.i.

Universidade de Lisboa (Brasil e Portugal)

Projetos acadêmicos de internacionalização. Ano de início: n.i.

Universidade de Santiago de Compostela (Brasil e Espanha)

Projetos acadêmicos de internacionalização. Ano de início: n.i.

Freie Universität Berlin (Brasil e Alemanha)

Intercâmbio de graduação, CCCI. Ano de início: n.i.

Danish School of Media and Journalism (Brasil e Dinamarca)

Intercâmbio de graduação, CCCI. Ano de início: n.i.

Universidade de Vigo (Brasil e Espanha)
Intercâmbio de graduação, CCCI. **Ano de início:** n.i.

City College of New York (Brasil e Estados Unidos)
Intercâmbio de graduação, CCCI. **Ano de início:** n.i.

Université Catholique de Lyon (Brasil e França)
Intercâmbio de graduação, CCCI. **Ano de início:** n.i.

Université Paris Dauphine (Brasil e França)
Intercâmbio de graduação, CCCI. **Ano de início:** n.i.

Hanze University of Applied Sciences (Brasil e Holanda)
Intercâmbio de graduação, CCCI. **Ano de início:** n.i.

Saxion University (Brasil e Holanda)
Intercâmbio de graduação, CCCI. **Ano de início:** n.i.

Unidades Complementares e Órgãos Vinculados

COMUNICAR (PROJETO COMUNICAR)

Localização Rua Marquês de São Vicente, 225
Edifício da Amizade, Ala Kennedy, sala 401
Gávea - Rio de Janeiro - RJ - Brasil - CEP 22451-900
Telefones: 55 21 35271140 / 1141 / 1142 / 1143
E-mail: pcomunic@puc-rio.br

COORDENADORA GERAL

Profa. Lilian Saback de Sá Moraes (até setembro)
Profa. Maria Cristina Bravo de Moraes (a partir de setembro)
E-mail: cristina-bravo@puc-rio.br

COORDENADORA ADMINISTRATIVA

Rita de Cássia Seghetto Luquini (até outubro)

PORTAL DE COMUNICAÇÃO E REDES DO DEPARTAMENTO

COORDENAÇÃO

Prof. Alexandre Augusto Freire Carauta – Coordenador
E-mail: com-divulgacao@puc-rio.br

REVISTA ALCEU

Profa. Vera Lúcia Follain de Figueiredo – Editor
Prof. Alexandre Augusto Freire Carauta – Editor
Profa. Cristina Maria Martins de Matos – Assistente editorial e responsável técnica

Prêmios e Distinções Recebidos e Projetos Aprovados

Profa. Adriana Braga: Pós-Doutorado Sênior (PDS), CNPq-UFRJ.

Profa. Andréa França: Prêmio Novos Olhares sobre o Arquivo - IX Oficina de Produção Audiovisual do CPDOC, CPDOC da Fundação Getúlio Vargas.

Prof. Arthur Ituassu: Fulbright Award, Comissão Fulbright Brasil. (Professor visitante) Edital APQ1, Faperj. Projeto *Mídias digitais, eleições e democracia no Brasil e na América Latina: uma abordagem comparada e interdisciplinar*.

Profa. Claudia Pereira: Prêmio Destaque em Iniciação Científica, Programa Institucional de Bolsas de Iniciação Científica - PIBIC - CNPq.

Prof. Everardo Rocha: Depoimento ao Projeto Memória das Ciências Sociais no Brasil, CPDOC/ Fundação Getúlio Vargas (FGV).

Prof. Marcelo Alves: Edital APQ1-Faperj. Projeto: Laboratório de Monitoramento das Redes Sociais - NutecLab.

Profa. Patricia Machado: Programa de Apoio à Editoração Faperj - Edital de Apoio a Grupos de Pesquisa Interdisciplinares, ligados às Humanidades, do IE-AHu, com o projeto Imagens da prisão: *uma exposição sobre os arquivos de uma greve de fome de presos políticos no período da ditadura militar no Brasil*.

Profa. Tatiana Siciliano: Edital APQ1- Faperj. Projeto *As trabalhadoras do audiovisual fluminense: trajetória de mulheres por trás das câmeras na TV e no streaming*.

Profa. Vera Lúcia Follain Figueiredo: Bolsas Mestrado e Doutorado Nota 10 Faperj.

Prêmios discentes:

Doutorando Luiz Severiano Ribeiro de Paula Baez: Bolsa Doutorado Nota 10 Faperj.

Mestrando Alexandre Mofati Lanhas: Bolsa Mestrado Nota 10 Faperj.

Doutorandos Breno Neves e Mariana de Paula Costa: Edital IEAHU para Apoio Financeiro a Eventos de Natureza Interdisciplinar de Pequeno e Médio Porte, com o seminário *História, memória e luta no presente*.

Aluna Mariana de Paula Costa (Programa Hochschulwinterkurs do DAAD): curso na Universidade Technische Hochschule Wildau, na Alemanha.

Balanco do Ano

O Programa de Pós-Graduação em Comunicação da PUC-Rio conquistou nota 5 na Avaliação Quadrienal da Coordenação de Aperfeiçoamento de Pessoal de Nível Superior (CAPES), com conceito Muito Bom em todos os itens de avaliação – Programa, Formação e Impacto na Sociedade. O perfil do corpo docente e o impacto do

programa em níveis econômico, social e cultural, de inserção e de internacionalização também mereceram o reconhecimento da Agência.

Organizamos e sediamos o encontro internacional *Disinfo and elections in the global majority: looking back, looking forward*, em parceria com a Universidade de Massachusetts e a Fundação Tide Setubal, para debater as possibilidades de construção de redes globais de combate à desinformação.

Outro seminário relevante, *Streaming de Vídeo e suas Potencialidades* reuniu pesquisadores da PUC-Rio e da UFF para discutir os efeitos das plataformas de *streaming* na política, nas indústrias criativas e na construção de subjetividades, além de refletir sobre os desafios acadêmicos das graduações de Estudos de Mídia.

Na graduação, o MEC renovou com nota máxima o reconhecimento do curso de Cinema. Também teve início o reconhecimento do curso de Estudos de Mídia, lançado em 2021.

Iniciamos parcerias com a Rede Globo, a Play9 e o Festival do Rio em workshops que permitiram aos alunos conhecer e praticar metodologias e vivências do mercado de criação e gestão para construir projetos audiovisuais.

O ciclo de palestras TechTalks apresentou aos estudantes reflexões sobre a explosão do Chat GPT, a inteligência artificial, a expansão das plataformas de *streaming*, a ascensão do TikTok, temas que serão abordados em novas disciplinas em 2024.

No Jornalismo, firmamos novas parcerias com a Associação Brasileira de Imprensa (ABI), o Portal G1 e o Canal Futura e renovamos as já firmadas com a revista Veja Rio, o Projeto #Colabora e o jornal Fala Roça, aproximando estudantes do mercado e realizando relevantes atividades de Extensão. Com a ABI, iniciamos registro de depoimentos de jornalistas negros do século XXI e projeto documentando debates no Congresso e no Executivo Federal sobre Fake News, Marco Civil da Internet, Direitos Autorais, LGPD e Obrigatoriedade do Diploma de Jornalista, entre outros.

Professora Tatiana Oliveira Siciliano
Diretora do Departamento de Comunicação Social

Todos os dados foram fornecidos pelo Departamento ou extraídos do site do CNPq.



Departamento de Direito – JUR

Rua Marquês de São Vicente, 225 - Edifício da Amizade, Ala Frings,
6º andar – Gávea - Rio de Janeiro - RJ - Brasil - CEP 22451-900
Telefones: 55 21 35271103 | 1104 | Pós-Graduação: 55 21 35271102 | 1652
Fax: 55 21 35271107

E-mails: webjur@puc-rio.br; pos-jur@puc-rio.br
Site: www.puc-rio.br/ensinopesq/ccg/direito.html
Site: www.puc-rio.br/ensinopesq/ccpg/progjur.html
Site: posmp.jur.puc-rio.br | Site: www.jur.puc-rio.br

CCS

DIRETORA

Profa. Caitlin Sampaio Mulholland

E-mail: caitlin@puc-rio.br

COORDENADORES DE GRADUAÇÃO

Profa. Virgínia Totti Guimaraes - Diurno

E-mail: gradjur@puc-rio.br

Prof. Firly Nascimento Filho - Noturno

E-mail: gradjur@puc-rio.br

COORDENADORA DE PÓS-GRADUAÇÃO

Profa. Thula Rafaela de Oliveira Pires

E-mail: thula@puc-rio.br

EQUIPE DE SECRETARIA

Alfio Scuto Neto - Graduação

Anderson Torres Almeida - Pós-Graduação

Carmen Barreto de Rezende Oliveira - Pós-Graduação

Ciléia Fioroti do Amaral - Instituto de Direito

Érica Maria Ferreira Dantas - Instituto de Direito

Fellipe Rodrigues dos Santos - NPJ (até dezembro)

Gilmar Nicolas Villas Boas - Graduação (até setembro)

Igor Correa Neves - Instituto de Direito

João Vitor Furtado Simão - Graduação

Leopoldo Pereira da Fonseca - NPJ

Lindinalva Barreto Lira - Graduação

Luciana Queirós de Oliveira - NPJ

Marcos Antonio Lira de Sousa - Graduação

Maurício Ricardo Dias Alcântara Abreu

Priscilla Bezerra Torres - NPJ

Ricardo Bragança da Silva Junior - Graduação

Rosângela Luiza Pinheiro Soares
Sebastião Borges Delgado – Graduação (até setembro)

EQUIPE TÉCNICA

Bruno Rodrigues de Oliveira

COMISSÃO GERAL DO DEPARTAMENTO

Profa. Caitlin Sampaio Mulholland
Profa. Daniela Trejos Vargas
Prof. Firly Nascimento Filho
Profa. Gisele Guimarães Cittadino
Prof. Gustavo Sénèchal de Goffredo
Profa. Regina Coeli Lisbôa Soares
Profa. Nádia de Araújo
Prof. Fábio Carvalho Leite
Profa. Danielle de Andrade Moreira
Profa. Thula Rafaela de Oliveira Pires

COMISSÃO DE PÓS-GRADUAÇÃO E PESQUISA

Prof. Adriano Pilatti
Profa. Márcia Nina Bernardes
Prof. Fábio Carvalho Leite
Profa. Gisele Guimarães Cittadino
Prof. João Ricardo Wanderley Dornelles

COMISSÃO DE CARREIRA DOCENTE

Prof. Alejandro Bugallo Alvarez - Emérito
Prof. Florian Fabian Hoffmann
Prof. José Maria Gomez
Prof. José Ribas Vieira
Prof. Fábio Carvalho Leite
Prof. João Ricardo Wanderley Dornelles
Prof. Ilié Antonio Pele

COMISSÃO DE BIBLIOTECA

Profa. Flávia da Costa Limmer

REPRESENTANTE PARA O PROGRAMA INSTITUCIONAL DE BOLSAS DE INICIAÇÃO CIENTÍFICA DO CNPQ – PIBIC

Prof. Fábio Carvalho Leite

CORPO DOCENTE DO DEPARTAMENTO

- Quadro Principal e Eméritos*
- Prof. Adrian Varjão Sgarbi
 - Profa. Adriana Vidal de Oliveira
 - Prof. Adriano Pilatti
 - Prof. Antonio Carlos de Souza Cavalcanti Maia (até junho)
 - Prof. Alejandro Bugallo Alvarez - Emérito
 - Profa. Bethânia de Albuquerque Assy
 - Profa. Caitlin Sampaio Mulholland
 - Profa. Daniela Trejos Vargas
 - Profa. Danielle de Andrade Moreira
 - Prof. Fabio Carvalho Leite
 - Prof. Florian Fabian Hoffmann
 - Prof. Francisco de Guimaraens
 - Profa. Gisele Guimarães Cittadino
 - Prof. Ilié Antonio Pele
 - Prof. João Mestieri
 - Prof. João Ricardo Wanderley Dornelles
 - Prof. José Ribas Vieira (afastado)
 - Profa. Márcia Nina Bernardes
 - Profa. Maria Celina Bodin de Moraes (até julho)
 - Prof. Maurício de Albuquerque Rocha
 - Profa. Nádia de Araújo
 - Prof. Noel Struchiner
 - Prof. Renato de Andrade Lessa
 - Profa. Thula Rafaela de Oliveira Pires
- Quadro Complementar*
- Prof. Adolfo Borges Filho
 - Profa. Adriana Alves dos Santos Cruz
 - Profa. Adriana Ribeiro Rice Geisler
 - Prof. Adriano Barcelos Romeiro
 - Profa. Agnes Christian Chaves Faria Alexandrovna Dybova
 - Prof. Alessandro Lucciola Molon
 - Prof. Alexandre Servino Assed
 - Profa. Ana Carolina Mattoso Lopes
 - Profa. Ana Luisa de Souza Correia de Melo Palmisciano
 - Profa. Ana Luiza Maia Nevares
 - Prof. André Chateaubriand Pereira Diniz Martins (até março)
 - Prof. André Percmanis
 - Prof. André Saddy
 - Profa. Andrea Pinheiro Santos

Prof. Augusto Henrique Pereira de Sousa Werneck Martins
Profa. Beatriz da Silva Roland
Prof. Breno Melaragno Costa
Profa. Bruna Portella de Novaes
Prof. Bruno Garcia Redondo
Prof. Bruno Machado Eiras
Prof. Bruno Vaz de Carvalho
Prof. Caio Machado Filho
Prof. Carlos Affonso Pereira de Souza
Prof. Carlos César Gomes
Prof. Carlos Guilherme Francovich Lugones
Prof. Carlos Gustavo Vianna Direito
Prof. Carlos Henrique Tranjan Bechara
Prof. Carlos Raymundo Cardoso (até agosto)
Prof. Carlos Santos de Oliveira (até dezembro)
Profa. Carolina Camara Pires dos Santos (afastada)
Profa. Carolina de Campos Melo
Prof. Celso de Albuquerque Silva
Profa. Cynthia Leite Marques (até dezembro)
Profa. Daniela da Rocha Brandão
Profa. Daniele Gabrich Gueiros
Prof. Dante Braz Limongi
Prof. Dácio Augusto Chaves Faria
Profa. Denise Muller dos Reis Pupo
Profa. Eliane Botelho Junqueira (até dezembro)
Profa. Elizabeth Tostes de Barros
Prof. Evandro Correia de Souza e Lima (a partir de março)
Prof. Felipe Girdwood Acioli
Profa. Fernanda Medina Pantoja
Prof. Fernando Cavalcanti Walcacer
Prof. Fernando Galvão de Andrea Ferreira
Prof. Firly Nascimento Filho
Profa. Flávia da Costa Limmer
Prof. Flávio Muller dos Reis de Salles Pupo
Profa. Francis Waleska Esteves da Silva
Prof. Francisco Antunes Maciel Mussnich
Prof. Francisco Ruger Antunes Maciel Mussnich (a partir de março)
Prof. Gilberto Martins de Almeida
Prof. Guilherme Valdetaro Mathias

Prof. Guilherme Vaz Porto Brechbühler
Prof. Gustavo Carvalho Gomes Schwartz
Prof. Gustavo Junqueira Carneiro Leão
Profa. Heloisa Carpena Vieira de Mello
Prof. Helvécio de Carvalho Couto (até dezembro)
Profa. Inês Alegria Rocumback
Profa. Irma Almeida Klautau de Araújo
Profa. Isabella Franco Guerra
Prof. Ivan Firmino Santiago da Silva
Prof. João Batista Berthier Leite Soares
Prof. Job Eloisio Vieira Gomes
Prof. José Guilherme Bermann Correa Pinto
Prof. José Maria Gomez
Prof. José Roberto de Castro Neves
Prof. Julian Fonseca Peña Chediak
Profa. Juliana Bracks Duarte
Prof. Julio Maia Vidal (a partir de junho)
Prof. Lauro da Gama e Souza Junior
Profa. Leilane Nascimento dos Reis Santos
Prof. Leonardo de Souza Chaves
Prof. Leonardo Duncan Moreira Lima
Profa. Lidia Spitz Spilberg (a partir de março)
Prof. Luciano Vianna Araújo
Prof. Luiz Cláudio Salles Cristofaro
Prof. Luiz Cristiano Oliveira de Andrade
Prof. Luiz Eduardo Melin Carvalho e Silva
Prof. Luiz Emygdio Franco da Rosa Junior
Prof. Luiz Fernando Voss Chagas Lessa
Prof. Manoel Messias Peixinho
Prof. Manoel Vargas Franco Netto
Prof. Marcello Raposo Ciotola
Prof. Marcelo Fernandez Trindade
Prof. Márcio Vieira Souto Costa Ferreira
Profa. Maria Gentil Gonçalves da Rocha (a partir de agosto)
Profa. Maria Lúcia de Paula Oliveira
Profa. Mariana Imbelloni Braga Albuquerque (a partir de março)
Profa. Marianna Montebello Willeman
Prof. Melvin Badra Bennesby
Profa. Mia Alessandra de Souza Reis Schneider

Profa. Norma Jonssen Parente
Prof. Oscar Graça Couto
Prof. Pablo Waldemar Renteria
Profa. Paula Maximo de Barros Pinto (a partir de outubro)
Profa. Paula Moura Francesconi de Lemos Pereira
Prof. Paulo Eduardo Ramos de Araújo Penna
Prof. Paulo Freitas Ribeiro
Prof. Paulo Guilherme Santos Perisse
Prof. Paulo Marcelo de Miranda Serrano
Prof. Paulo Roberto Soares Mendonça
Prof. Pedro Cavalcanti de Almeida Rocha
Prof. Pedro Matias da Costa Filho
Prof. Pedro Paulo Cristófaró
Prof. Pedro Paulo Salles Cristófaró
Profa. Rachel Louise Braga Delmas Leoni Lopes de Oliveira
Profa. Rachel Nigro Ferriere
Prof. Rafael da Mota Mendonça
Prof. Raul Murad Ribeiro de Castro
Profa. Regina Coeli Lisbôa Soares
Prof. Renato Lima Charnaux Sertã
Prof. Renato Resende Beneduzi
Prof. Ricardo Brajterman
Prof. Rogério José Bento Soares do Nascimento
Prof. Rogério Rabe
Prof. Rogério Reis de Mello
Profa. Rosangela Lunardelli Cavallazzi
Prof. Salvador Bemerguy
Profa. Samantha Pelajo
Prof. Sergio Bermudes
Prof. Sérgio Chastinet Duarte Guimarães
Profa. Teresa Cristina Gonçalves Pantoja
Prof. Theophilo Antonio Miguel Filho
Prof. Thiago Ragonha Varela
Profa. Veronica Estrella Vicente Holzmeister (a partir de outubro)
Profa. Victoria-Amália de Barros Carvalho Gozdawa de Sulocki
Prof. Vitor de Azevedo Almeida Junior

*Quadro
Suplementar*

Profa. Aline de Miranda Valverde Terra
Profa. Ana Luiza Saramago Stern
Profa. Ana Paula Santoro Pires de Carvalho Almeida

Profa. Andréa Bandeira de Mello Schettini (afastada)
Prof. Carlos Nelson de Paula Konder
Profa. Fernanda Ferreira Pradal
Prof. Gustavo Sénèchal de Goffredo
Prof. Marcelo Junqueira Calixto
Prof. Pedro Marcos Nunes Barbosa
Profa. Roberta Mauro Medina Maia
Prof. Ronaldo Eduardo Cramer Veiga
Profa. Thamis Ávila Dalsenter Viveiros de Castro
Profa. Virginia Totti Guimarães

CURSOS OFERECIDOS

Graduação **Bacharelado em Direito**

Iniciado em 1941

Avaliado pelo MEC com o conceito 4 para o ciclo avaliativo 2016/2018

Pós-Graduação **Mestrado Acadêmico**, iniciado em 1972

Stricto Sensu **Doutorado**, iniciado em 1999

Mestrado em Ciências Jurídicas e Doutorado em Direito

Área de concentração:

I) Teoria do Estado e Direito Constitucional

Linhas de pesquisa

- Direitos Humanos, cidadania e democracia
- Teoria do Direito e democracia constitucional
- Transformações constitucionais e pensamento constitucional contemporâneo

Avaliados pela CAPES com conceito 5 para o quadriênio 2013/2016

Mestrado Profissional em Direito Civil Contemporâneo e Prática Jurídica, iniciado em 2020

Linhas de pesquisa

- Instituições de Direito Civil Contemporâneo
- Prática Jurídica

Pós-Graduação **Especialização:**

- Lato Sensu*
- Direito das Famílias e das Sucessões XI - janeiro a abril de 2023
 - Direito das Famílias e das Sucessões XII - janeiro a agosto de 2023
 - Direito das Famílias e das Sucessões XIII - janeiro a dezembro de 2023
 - Direito das Famílias e das Sucessões XIV - agosto a dezembro de 2023
 - Direito dos Contratos VIII - janeiro a março de 2023

- Direito dos Contratos IX - janeiro a agosto de 2023
- Direito dos Contratos X - agosto a dezembro de 2023
- Direito dos Contratos XI - março a dezembro de 2023
- Direito dos Contratos XII - setembro a dezembro de 2023
- Direito Econômico e Regulatório 3 - março a novembro de 2023
- Direito Econômico e Regulatório 4 - março a junho de 2023
- Direito Processual Civil 30 - março a julho de 2023
- Direito Processual Civil 31 - março a dezembro de 2023
- Direito Processual Civil 32 - março a novembro de 2023
- Direitos Humanos 03 - janeiro a março de 2023
- Direito em Ciências Penais 04 - março a dezembro de 2023
- Direito em Ciências Penais 05 - março a dezembro de 2023
- Direito Imobiliário 22 - março a setembro de 2023
- Direito Imobiliário 23 - março a dezembro de 2023
- Direito Imobiliário 24 - agosto a dezembro de 2023
- Direito Desportivo 01 - setembro a dezembro de 2023
- Direito Ambiental Brasileiro 12 - março a julho de 2023
- Direitos e Políticas para Povos Indígenas 1 - março a dezembro de 2023
- Direito Propriedade Intelectual 16 - março a julho de 2023
- Direito Propriedade Intelectual 17 - março a dezembro de 2023
- Direito de Empresas 20 - janeiro a março de 2023
- Direito de Empresas 21 - janeiro a setembro de 2023
- Direito de Empresas 22 - março a dezembro de 2023

Extensão:

- Compliance de Dados e Formação de DPO - maio a julho de 2023
- Direito das Pessoas com Deficiência - abril a junho de 2023
- Direito de Família e Sucessório no Direito Imobiliário - março a abril de 2023
- Planejamento Sucessório VI - março a maio de 2023
- Planejamento Sucessório VII - maio a junho de 2023
- Planejamento Sucessório VIII - agosto a outubro de 2023
- Planejamento Sucessório IX - outubro a dezembro de 2023
- Prática Jurídica em Direito das Famílias e das Sucessões VII presencial - janeiro a junho de 2023
- Prática Jurídica em Direito das Famílias e das Sucessões VIII presencial - abril a dezembro de 2023
- Arbitragem - setembro a outubro de 2023
- Seguros II - agosto a setembro de 2023
- Notarial e Registral - março a maio de 2023



- Responsabilidade Civil e Medicina I - janeiro de 2023
- Responsabilidade Civil e Medicina II - maio a julho de 2023
- Fashion Law (Direito da Moda) I Módulo I - janeiro de 2023
- Curso de Extensão Direito e Política Indigenista no Brasil 04 - novembro a dezembro 2023
- Compliance Anticorrupção 09 - agosto a outubro de 2023.
- Curso de Extensão em Introdução ao Novo Regime Jurídico de Licitações e Contratos da Lei 14.133/2021: Teoria e Prática - novembro a dezembro de 2023
- Compliance de Gênero: Enfrentamento à Discriminação e ao Assédio Sexual e Moral 01 - setembro a dezembro de 2023
- Contratos em Direito das Famílias 01 - outubro a novembro de 2023
- Criminal Compliance 02 - março a junho de 2023
- Criminal Compliance 03 - setembro a dezembro de 2023
- Fashion Law (Direito Da Moda) 01 Módulo II - agosto a setembro 2023
- Inteligência Artificial e Direito 03 - abril a julho de 2023
- Inteligência Artificial e Direito 04 - setembro a novembro de 2023
- A Nova Lei Geral de Proteção de Dados Pessoais 08 - maio a julho de 2023
- Tributação da Economia Digital 03 - outubro a dezembro de 2023

GRUPOS DE PESQUISA CADASTRADOS NO CNPQ

Direito em Pretuguês: Grupo de Pesquisa em Estudos Ladino-Amefricanos e Afrodiaspóricos.

Coordenador: Profa. Thula Rafaela de Oliveira Pires. Ano de formação: 2017.

Direito, Ambiente e Justiça no Antropoceno (JUMA).

Coordenadora: Profa. Danielle de Andrade Moreira. Ano de formação: 2018.

Estudos Críticos em Direito, Natureza e Sociedade.

Coordenadora: Profa. Virgínia Totti Guimarães. Ano de formação: 2018.

Gênero, Democracia e Direito.

Coordenadores: Profa. Marcia Nina Bernardes e Profa. Adriana Vidal de Oliveira. Ano de formação: 2010.

Grupo de Estudo e Pesquisa sobre o Sistema Interamericano de Direitos Humanos.

Coordenadores: Profa. Marcia Nina Bernardes e Profa. Andrea Bandeira de Mello Schettini. Ano de formação: 2008.

Grupo de Pesquisa sobre Liberdade de Expressão no Brasil - PLEB.

Coordenador: Prof. Fábio Carvalho Leite. Ano de formação: 2017.

Guerras jurídicas, judicialização da política e da competição eleitoral no Brasil contemporâneo.

Coordenador: Profa. Gisele Guimaraes Cittadino. Ano de formação: 2019.

IAAP - Inteligência Artificial Aplicada à Pesquisa.

Coordenador: Prof. Adrian Sgarbi. Ano de formação: 2023.

Núcleo de Estudos sobre Razão, Direito e Sentimentos Morais (NERDS).

Coordenador: Prof. Noel Struchiner. Ano de formação: 2010.

Subalternidade, representação e direito: Implicações para uma metodologia crítica feminista do direito.

Coordenador: Profa. Marcia Nina Bernardes. Ano de formação: 2021.

Teoria Crítica do Direito.

Coordenadora: Profa. Bethânia de Albuquerque Assy. Ano de formação: 2000.

Direito, Gênero, Raça e o Pensamento de Mulheres Negras no contexto da Diáspora Africana nas Américas.

Coordenadores: Profa. Vanessa Santos do Canto e Profa. Marcia Nina Bernardes.

Ano de formação: 2017.

CONVÊNIOS E PARCERIAS

Universidade de Humboldt (Alemanha)

O Convênio CAPES-PROBRAL prevê, além de eventos e publicações acadêmicas, o intercâmbio de professores e alunos do Programa de Doutorado em Direito.

Ano de início: 2021

Universidade Paris X, Nanterre (França)

O Convênio Capes-Cofecub prevê, além de eventos e publicações acadêmicas, intercâmbio de professores e alunos do Programa de Doutorado, inclusive com possibilidade de cotutela PUC/Nanterre.

Ano de início: 2015

Case Western Reserve University (CWRU) (Estados Unidos)

Convênio de duplo diploma graduação+LL.M (4+1) assinado em 2015, para permitir admissão de alunos ao LL.M a partir de agosto/2016.

Ano de início: 2015

London University (Birkbeck School of Law) (Inglaterra)

Convênio visando a participação de professores e alunos do Programa nas atividades dessa instituição. Ano de início: 2013

Cátedra Unesco Direitos Humanos e Violência: Governo e Governança.

Participantes: PUC-Rio, no âmbito do Núcleo de Direitos Humanos do Departamento de Direito; Universidade de Paris X (Nanterre); Universidade do Vale do Rio dos Sinos - UNISINOS (São Leopoldo, RS), no âmbito do Programa de Pós-Graduação em Filosofia e do Programa de Pós-Graduação em Direito; Universidad Externado de Colômbia e Universidad Carlos III de Madrid, no âmbito do Instituto de Derechos Humanos Bartolomé de las Casas. (Brasil, França, Espanha, Colômbia)

O projeto Cátedra UNESCO e Rede UITWIN (University Twinning and Networking Scheme) é uma iniciativa das Nações Unidas que objetiva desenvolver uma rede de cooperação acadêmica e de geminação de pesquisas entre diferentes universidades, de forma a possibilitar a transferência de conhecimentos e a promoção de uma maior solidariedade acadêmica. Dentre as atividades, realizam-se intercâmbios de docentes e discentes, reuniões conjuntas de trabalho, conferências abertas, publicações etc.

Ano de início: 2003

Sui Juris (Espanha, Portugal, Brasil, Chile, Argentina, Peru, Colômbia, México, entre outros) Associação formada com o objetivo de facilitar a mobilidade de alunos e de professores, de graduação e de pós-graduação, bem como fomentar intercâmbio acadêmico e discussões sobre ensino jurídico.

Ano de início: 2013

Centro de Estudos Sociais da Universidade de Coimbra (CES) (Portugal)

Convênio de cooperação acadêmica, envolvendo intercâmbio de professores e de alunos de Pós-Graduação, realização de pesquisas, promoção de eventos, além de publicações conjuntas. Ano de início: 2017

Unidades Complementares e Órgãos Vinculados

INSTITUTO DE DIREITO – IDD

Localização Rua Marquês de São Vicente, 225
Edifício da Amizade, Ala Frings, 7º andar
Gávea - Rio de Janeiro - RJ - Brasil - CEP 22451-900
Telefones: 55 21 35271066 | 1672 | 2990
E-mail: institutodedireito@puc-rio.br
Site: www.jur.puc-rio.br/instituto

COORDENADOR

Prof. Adriano Pilatti

NÚCLEO DE DIREITOS HUMANOS – NDH

Localização Rua Marquês de São Vicente, 225
Edifício da Amizade, Ala Frings, 7º andar
Gávea - Rio de Janeiro - RJ - Brasil - CEP 22451-900
Telefones: 55 21 35271103 | 1104
E-mail: nucleodh@puc-rio.br
Site: www.jur.puc-rio.br/?page_id=173

COORDENADOR

Prof. João Ricardo Wanderley Dornelles

NÚCLEO DE PRÁTICA JURÍDICA – NPJ

Localização Rua Marquês de São Vicente, 225
Edifício Cardeal Leme, sobreloja
Gávea - Rio de Janeiro - RJ - Brasil - CEP 22451-900
Telefones: 55 21 35271398 | 1399
E-mail: npj@puc-rio.br
Site: www.jur.puc-rio.br/?page_id=266
Neste local funciona também um Posto Avançado do PROCON/RJ.

COORDENADOR

Prof. Carlos Raymundo Cardoso

NÚCLEO DE ESTUDOS CONSTITUCIONAIS – NEC

Localização Rua Marquês de São Vicente, 225
Edifício da Amizade, Ala Frings, 7º andar
Gávea - Rio de Janeiro - RJ - Brasil - CEP 22451-900
Telefones: 55 21 35271103 | 1104
Fax: 55 21 35271107
E-mail: fabiojur@puc-rio.br
Site: www.jur.puc-rio.br/?page_id=262

COORDENADOR

Prof. Fabio Carvalho Leite

Prêmios e Distingções Recebidos e Projetos Aprovados

Avanços institucionais:

Instituição da política para a promoção da diversidade e inclusão e para a prevenção e enfrentamento de todas as formas de discriminação e assédio

No dia 16/05, no Departamento de Direito da PUC-Rio, foi assinada a Portaria n. 01/2023, que institui a política para a promoção da diversidade e inclusão e para a prevenção e enfrentamento de todas as formas de discriminação e assédio do Departamento da PUC. Também foi publicado o edital para a candidatura de membros para o Conselho de Diversidade e Inclusão (Conselho de D&I).

O Conselho possui como objetivo acompanhar o trabalho da Coordenação de Diversidade e Inclusão. A citada coordenação irá atuar para a promoção da diversidade e da inclusão, visando a transformação institucional em direção a perspectivas mais inclusivas e no acolhimento às vítimas de discriminação e/ou assédio. O Conselho exercerá função consultiva e seus membros poderão participar de ações promovidas pela coordenação, quando requisitados.

Criação da Câmara de Arbitragem

Instauração da Câmara de Arbitragem, a CAPUC, sob a coordenação do Prof. Alexandre Assed. Trata-se de uma câmara-escola, na qual, seguindo um procedimento expedito, com apenas um único árbitro, serão resolvidos, de forma gratuita e por meio da arbitragem, conflitos simples, que não demandem perícia, entre as pessoas carentes, especialmente os moradores das comunidades da Rocinha, Vidigal e Parque da Cidade. Os alunos inscritos nas matérias de prática jurídica poderão acompanhar os procedimentos arbitrais.

Foram criados Regulamento e Regimento Interno da CAPUC, regramentos esses que podem ser acessados no link <https://npj.jur.puc-rio.br/>

Convênio com a Plataforma Inspira

O Departamento de Direito firmou convênio com a Plataforma Inspira, que realiza pesquisa de jurisprudência integrada com jurimetria em todos os tribunais superiores, federais e estaduais. Inspira é uma plataforma de pesquisa de jurisprudência e geração de relatórios estatísticos de *visual law* criada por advogados e ex-alunos da FDUSP, PUC-SP e Mackenzie, que traz praticidade, precisão e eficiência para a

atividade de busca e interpretação de julgados. A plataforma conta com recursos de inteligência artificial e ciência de dados aplicados à pesquisa. Já são +23 milhões de acórdãos de diversos tribunais (judiciais e administrativos) ao redor do país em nosso banco de dados centralizado.

Aulas inaugurais:

- 2023.1 - Direito dos povos indígenas e proteção constitucional: desafios atuais, com Eloy Terena – 30/03, Auditório B6

O Professor Luis Eloy Terena é Secretário Executivo do Ministério dos Povos Indígenas e é advogado indígena do povo Terena. Foi Coordenador Jurídico da APIB. Doutor em Antropologia Social pelo Museu Nacional (UFRJ), pós-doutor na École des Hautes Études en Sciences Sociales – EHESS, Paris e realizou estágio pós-doutoral na Brandon University, Canadá, com foco em conflitos territoriais indígenas (2019). Coordenador Acadêmico do Programa Povos, Direitos e Territórios da PUC-RIO. Membro da Comissão de Assuntos Indígenas (CAI), na Associação Brasileira de Antropologia (ABA). Integra o “Grupo de Trabalho Povos Indígenas e Tortura”, da Organização Mundial de Combate à Tortura (OMCT). Foi Membro da Comissão Especial para defesa dos direitos dos povos indígenas do Conselho Federal da Ordem dos Advogados do Brasil – OAB (2012-2016).

- 2023.2 - 35 anos da Constituição Federal, com Adriano Pilatti - 31/08, Auditório B6

Graduado em Direito (UFRJ), mestre em Teoria do Estado e Direito Constitucional, Pontifícia Universidade Católica Rio de Janeiro (PUC-Rio) e doutor em Ciência Política pelo Instituto Universitário de Pesquisas do Rio de Janeiro (IUPERJ), com Pós-Doutorado em Direito Público Romano pela Universidade de Roma I - La Sapienza. Foi assessor parlamentar junto à Assembleia Nacional Constituinte de 1987-88, assessor legislativo concursado da Câmara dos Deputados e chefe da Assessoria Jurídica da Reitoria da PUC-Rio. É professor do Depto de Direito da PUC-Rio, do qual foi diretor (2004-2010), e onde leciona Teoria do Estado, Direito Constitucional e Formação Constitucional do Brasil nos cursos de graduação e pós-graduação. Coordenador-geral do Instituto de Direito da PUC-Rio, representante docente no Conselho Universitário da PUC-Rio desde 2003, traduziu o livro *Poder Constituinte - Ensaio sobre as Alternativas da Modernidade*, de Antonio Negri (Rio de Janeiro: DPA, 2002 - Lamparina, 2015). Autor do livro *A Constituinte de 1987-1988 - Progressistas, Conservadores, Ordem Econômica e Regras do Jogo* (Rio de Janeiro: Lumen Juris, 2008, 2016, 2019 e 2020). Membro efetivo do Instituto dos Advogados Brasileiros e dos Conselhos Editoriais da Editora Lumen Júris e da revista *Direito, Estado e Sociedade* (PUC-Rio).

Prêmio Capes de Tese - Edição 2023

Aluna: Luciana Costa Fernandes Orientadora: profa. Marcia Nina Bernardes

Tese: *Entre vivos e mortos: uma etnografia documental sobre a atuação da magistratura em quinze operações policiais nas favelas da zona norte do Rio de Janeiro*

Eventos PPGD em destaque

- O Programa de Pós-Graduação em Direito e o Núcleo Democracia e Forças Armadas, ambos da Pontifícia Universidade Católica do Rio de Janeiro realizaram o evento *O que resta da Comissão Nacional da Verdade (CNV)?* O evento contou

com a participação de Rosa Cardoso, advogada e ex-conselheira da CNV, e Angélica Müller, professora do Programa de Pós-Graduação em História da Universidade Federal Fluminense e ex-pesquisadora da CNV.

24/11, 5º andar da Ala Frings.

- XVIII Colóquio Internacional *Spinoza: Natureza, trabalho e liberdade*. Atividades no PPG Direito PUC Rio. 27/11 e 01/12 Encontros das 14 h às 18 h - 5º andar da Ala Frings.

Docentes convidados: Cecilia Abdo Ferez (Universidad de Buenos Aires /Universidad Nacional de las Artes / Conicet); Sebastian Torres Castaños (Universidad Nacional de Cordoba) e Bernardo Bianchi (Centre Marc Bloch, Berlim- USP, Brasil)

- Minicurso: *How did France get here? Politics and Law United for the Worst*. Docente convidada: Charlotte Girard da Universidade de Nanterre - Paris X, professora visitante (CAPES/PrInt). 25 e 26/10, 5º andar da Ala Frings.

- Minicurso *Revolução na Imagem*. Docente convidado: Oscar Guardiola-Rivera (Birkbeck Law School, London), professor visitante (CAPES-Print).

21, 26 e 28/09, 5º andar da Ala Frings.

- Palestra *Counter-Forensic*. Docente convidada: Profa. Basak Ertür (Birkbeck Law School, London), 15/08 (virtual).

- Mesa-redonda *O que é uma cidade igualitária?* Em inglês, com a participação de Jonathan Wolff (Universidade de Oxford) e Avner de-Shalit (Universidade Hebraica de Jerusalém) 08/02.

Professoras em missões de trabalho no PPGD:

Profa. Marcela Gutiérrez (Universidad Externado de Colombia) - Minicurso Pensamento jurídico dogmático, pensamento complexo. Justiça Transicionais e Justiça Ancestrais. 27 e 28/03, 5º andar da Ala Frings. Palestra *Trabajo investigativo dialógico y de escucha em los territorios. Investigación Acción*. 27/03, auditório B6.

Profa. Fatima Seedat (University of Cape Town, África do Sul) - Minicurso Gender and the Subject of the Law. 30 e 31/03. Palestra *Approaches to gender in Muslim Family Law*. 28/03, auditório B6.

Professora visitante no PPGD: profa Phoebe Kisubi (University of Essex, Inglaterra) - Palestra: *Building coalitions across structural borders as a form of radical intimacy and kinship*, 31/03, auditório B6. Minicurso Neofascismo na África do Sul. Migração e xenofobia, 04 a 11/04, 5º andar da Ala Frings.

Congressos, seminários, colóquios, palestras, debates e afins:

21/11 - Lançamento da segunda edição do *Boletim de Litigância Climática no Brasil*

O Boletim, desenvolvido pelo JUMA/PUC-Rio, apresenta o perfil dos casos climáticos inseridos na Plataforma de Litigância Climática no Brasil até setembro de 2023.

Debate com as convidadas: Julia Norat (iCS), Caroline Prolo (LACLIMA), Maria Antonia Tigre (Sabin Center/Columbia)

Coordenação: Danielle de Andrade Moreira (JUMA/PUC-Rio)

06 a 10/11 - ADRioWEEK alternative, dispute resolution

Alternative Dispute Resolution Week (ADRio Week) é um evento colaborativo promovido por acadêmicos, provedores de ADR, escritórios de advocacia e associações com o objetivo de promover a cultura de ADR nacional e internacionalmente. A PUC-Rio sediou alguns importantes debates da semana, organizados por professoras e professores.

23 e 24/10 - I Seminário de Ciências Criminais / Homenagem ao Professor Carlos Raymundo Cardoso

Promovido pelo Departamento de Direito e pela Liga Acadêmica de Ciências Criminais de Estudantes da PUC-Rio, o I Seminário de Ciências Criminais contou com a participação de importantes nomes do Direito Penal e, ainda, marcou o lançamento do Prêmio de Monografias Professor Carlos Raymundo Cardoso

19 e 20/10 - XIV Seminário de Direito Empresarial

Realizado anualmente, o Seminário de Direito Empresarial apresenta os temas mais atuais do Direito Empresarial, a partir da participação dos professores e advogados atuantes na área. Foram abordados: análise jurídica da privatização de estatais, dever de lealdade de acionista minoritário, controlador e de referência, entre outros temas. Ao final, foi feita a entrega do XIII Prêmio de Monografias Prof. Alfredo Lamy Filho aos estudantes contemplados.

25/10 - Palestra sobre Litigância ecológica e climática na Costa Rica Palestrante: prof. Carlos Peralta - Universidad de Costa Rica

24/10 - Plano Diretor: direito à moradia, agricultura, povos e comunidades tradicionais

Organizado pelo Grupo Terras e Lutas (PUC-Rio), em parceria com a Comissão de Assuntos Fundiários da OAB/RJ

Expositores: Emilia Souza (Museu do Horto), José Luiz Ribas (Terras e Lutas - PUC-Rio), Maira Moreira (MDA/ Terras e Lutas -IPUC-Rio), Renato Kinupa (ACQUILERJ); Coordenadora: Rachel Delmas Leoni.

17/10 - Palestra Homicídio: da Investigação policial ao Plenário do Tribunal do Juri com Brenno Carnevale (Delegado de Polícia Civil - RJ e Secretário Municipal de Ordem Pública no Rio de Janeiro) e Mariah Paixão (Promotora de Justiça do Estado do Rio de Janeiro e Membro do Conselho Penitenciário do Estado do Rio de Janeiro). A mediação foi do prof. Breno Melaragno.

25/09 - Debate sobre o Projeto de Lei 2.925/2023 (PL das demandas indenizatórias societárias)

com a presença de Maria Lucia Cantidiano, Francisco Mussnich, Ana Carolina Weber, Julian Chediak e Renato Beneduzi, contando ainda com moderação de Pablo Renteria.

21 e 22/09 - Congresso do Instituto de Direito Civil (IBCIVIL)

14 e 15/06 - Seminário de Recuperação e Falência da PUC-Rio

07/06 - Panorama da Litigância Climática no Brasil e no Mundo

Com participação de Maria Antonia Tigre (Sabin Center/Columbia University) e Danielle Moreira (JUMA/NIMA/PUC-Rio), no auditório B6.

15/06 - Direito desportivo: temas atuais

Palestrantes: Alexandre Carauta - jornalista e professor da PUC- Rio; Angelo Vargas - professor de Direito Desportivo da UFRJ; Felipe Bevilacqua - advogado e procurador do STJD; Flávia Zanini - advogada, professora e auditora do STJD; Renata Mansur - Presidente do TJD; André Galdeano - professor e advogado do Clube de Regatas Flamengo; Bichara Abidão Neto - professor e advogado de Direito Desportivo; Job Gomes - advogado e professor de Direito Desportivo da PUC-Rio; Mário Bittencourt - presidente do Fluminense Futebol Clube; Luís Eduardo - professor e advogado de Direito Desportivo

31/05 - IX Jornada Universitária em Defesa da Reforma Agrária: Políticas Públicas Territoriais e Ambientais 2019-2022

Auditório B6

Mesa 23.1 - Participação da sociedade nos espaços institucionais

Tainá de Paula (secretária municipal de Meio Ambiente e Clima), Virgínia Totti Guimarães (Direito/PUC-Rio), Rafael Mendonça (Direito/PUC-Rio)

30/05 - Seminário Crimes Cibernéticos e Violência Sexual

Com Adriana Cruz, juíza federal e professora de Direito Penal do Departamento, e Paula Mary, delegada da Polícia Federal

25/05 - Debate sobre Fundos de Investimentos

Participantes: Maria Lucia Cantidiano, Julya Sotto Mayor Wellisch, Julian Fonseca Peña Chediak e Alexandre Rangel.

Desenvolvimento de habilidades dos(as) discentes

06/06 - Oficina: Como Estudar Direito? Doutrina jurídica

Professora Rachel Delmás Leoni

Agosto - Conheça nossos grupos e projetos de pesquisa

Ciclo de apresentações dos grupos e projetos de pesquisa do Departamento de Direito com objetivo difundir as ações que vêm sendo realizadas em nosso Departamento.

24/08 - Ciclo de Debates: Carreiras Jurídicas: bancas de advocacia

Coordenador: Francisco Antunes Maciel Müssnich

Auditório B6

30/05 - Ciclo Carreiras Jurídicas, com o tema Direitos Humanos e Litigância Estratégica

O Departamento de Direito promoverá uma mesa com profissionais atuantes no campo dos direitos humanos. O objetivo do evento é proporcionar aos alunos e alunas uma perspectiva sobre as possibilidades e desafios de se engajar profissionalmente nesta área. Com mediação da profa. Bruna Portella, o evento contará com a presença de Anna Cecília Faro Bonan, Isabel Pereira e Eduardo Baker.

17/03 - Como estudar Direito? Análise críticas, discussão e argumentação

Professora Ana Luiza Saramago

Auditório B6

Destaques em extensão:

Nota técnica - A presença da agricultura familiar e dos povos e comunidades tradicionais na cidade do Rio de Janeiro: subsídios à revisão do Plano Diretor, elaborada pelo Grupo de Pesquisa e Extensão Terras e Lutas

Nota técnica - Políticas e direitos fundiários em âmbito municipal: subsídios à revisão do Plano Diretor da Cidade do Rio de Janeiro, elaborada pelo Grupo de Pesquisa e Extensão Terras e Lutas

A história e a memória não podem ser descartadas: a luta pela regularização fundiária da Comunidade do Horto Florestal (Rio de Janeiro/RJ). Vídeo realizado pelos alunos de Direito da PUC-Rio em parceria com o Museu do Horto: https://www.youtube.com/watch?v=00rDu_x2xko.

O vídeo apresenta a luta dos moradores da Comunidade do Horto pelo reconhecimento do direito à moradia e os principais debates em torno da regularização fundiária da comunidade, a partir de entrevistas com Emília Maria de Souza e Rafael Mendonça.

Competições e prêmios:

Competição de Julgamento Simulado do Sistema Interamericano de Direitos Humanos, realizada pela American University em Washington

A PUC-Rio ficou em segundo lugar geral na competição do Simulado da Corte Interamericana de Direitos Humanos, entre 50 equipes (Argentina, Colômbia, Bélgica, França, México, USA, entre outros países).

O evento ocorreu na American University, em Washington, DC. Nossas alunas Carolina Sibilio e Dayanna Gomes, sob a orientação dos alunos de mestrado do nosso PPGD Malu Stanchi e Rudá de Oliveira e coordenação da Professora Andrea Schettini, ficaram responsáveis por realizar a representação e defesa do Estado em um caso de racismo religioso. Isso implica no fato de que a PUC-Rio foi a melhor equipe de representação do Estado em toda a competição. O tema desse ano foi Igualdade e Direitos Humanos: enfrentando a discriminação racial e o racismo religioso.

Competição Brasileira de Processo Civil

A equipe do Departamento de Direito da PUC-Rio ganhou dois prêmios importan-

tes na 6ª Competição Brasileira de Processo Civil. O melhor recurso de apelação da competição e a terceira melhor peça de contrarrazões. E, na fase oral, a equipe chegou às quartas de final!

A equipe do Grupo de Estudos Processuais (GEP-PUC-Rio) é composta pelos estudantes Juliana Viegas, Bruno Garcette, Marcela Mansur, Pedro Bettim, Ian Siams, Luiza Nobre, Tamiriz Soledad, Julia Bernardo, Eduardo Heuley, Rafaela Abreu e Gabriel Pecoraro e coordenada pelos Professores Pedro Rocha, Bruno Redondo, Victoria Borda e Gustavo Abdalla.

Participação no evento International Commercial Mediation Competition, por meio do GAEMNE PUC-Rio (Grupo Acadêmico de Estudos em Mediação e Negociação Empresarial (GAEMNE-PUC-Rio)

A ICC Mediation Competition é mundialmente reconhecida como a mais importante competição acadêmica dedicada à Mediação Internacional. Realizada anualmente em Paris, França, tem como objetivo fomentar o estudo e difundir a prática da metodologia autocompositiva entre estudantes de Direito – futuros advogados e mediadores –, por meio da simulação de casos fictícios, envolvendo a elaboração de planos estratégicos de mediação.

A exitosa trajetória transcorrida pelo GAEMNE-PUC-Rio, bem como outros avanços da Universidade na seara acadêmica permitiram que a equipe fosse aceita novamente este ano, para participar por uma segunda vez da prestigiosa competição francesa.

A competição contou com a participação de 48 equipes selecionadas, representando universidades de 28 países dos cinco continentes, sendo a PUC-Rio uma entre as quatro equipes brasileiras participantes.

Representaram o GAEMNE PUC-Rio os alunos João Vitor Torres Pinheiro, Julia Rosa Moura, Lara Monteiro Borges e Victor de Miranda Valverde Terra, tendo como *coaches* Camila Kneitz e Ian Velasquez Fins.

Os alunos Cláudia Kadow Nogueira, Euclides Miranda e Laura Martins também integram o time.

O GAEMNE PUC-Rio é coordenado pelos professores Samantha Pelajo, Mia Schneider, Caio Machado Filho e Marcello Oliveira.

Prêmio Vladimir Magalhães concedido pela APRODAB

A estudante da graduação do Direito/PUC-Rio e integrante do grupo de estudos do NIMA-Jur, Carolina Cavalcanti, foi premiada com a primeira colocação ao Prêmio Vladimir Magalhães com um trabalho sobre *crimes ambientais no cerrado*, no 21º Congresso Brasileiro do Magistério Superior de Direito Ambiental da Associação dos Professores de Direito Ambiental do Brasil (APRODAB) de 2023., realizado em Belém-PA.

Prêmio Ministro Guilherme Palmeira, promovido pelo Tribunal de Contas da União (TCU)

A monografia, intitulada *Um passo além: o Tribunal de Contas da União na solução consensual dos conflitos com a Administração Pública*, foi escrita em co-autoria por alunos e ex-alunos da PUC-Rio, integrantes do CMA, a saber: José



Aristóbulo Caldas, Carolina Souza, Constância Milone, Débora Castilho Moreira Silva Lobo, Gabriela Varsano e Ian Velásquez Fins.

Convênios e acordos de cooperação:

Hague Conference on Private International Law - acordo de cooperação para desenvolvimento de projetos na área de Direito Internacional Privado.

Instituto Reação - acordo de cooperação em atividades de Extensão envolvendo acompanhamento de atletas e organização de eventos esportivos.

Borba, Simões Barbosa, Bessone e Cristofaro Advogados (BSBC) - acordo de cooperação para a publicação de ebooks, banco de casos, artigos e materiais de alunos do Mestrado Profissional em Direito Civil.

ABRASCA - Associação Brasileira de Sociedade de Capitais - convênio com a finalidade de fomentar pesquisa na área de mercado de capitais, com seleção de alunos para estágio na CVM - Comissão de Valores Mobiliários.

Balanço do Ano

No ano de 2023, o Departamento realizou uma série de atividades acadêmicas que permitiram a integração entre os corpos discente e docente, tais como as duas aulas inaugurais (com os professores Eloy Terena e Adriano Pilatti); o XIV Seminário de Direito Empresarial; o Encontro dos alunos com bancas de advocacia; palestras internacionais etc. Também foram publicados dois livros pela Editora PUC, com apoio do Departamento, além de celebrados inúmeros convênios nacionais e internacionais. É de se destacar a premiação da Graduação em Direito com o Selo OAB Recomenda. Destaca-se também a participação do Departamento em competições nacionais e internacionais, tendo os alunos e professores se destacado em suas áreas.

Profa. Caitlin Sampaio Mulholland
Diretora do Departamento de Direito

Todos os dados foram fornecidos pelo Departamento ou extraídos do site do CNPq.



Departamento de Economia – ECO

Rua Marquês de São Vicente, 225
Edifício da Amizade, Ala Frings, sala 210
Gávea - Rio de Janeiro - RJ - Brasil - CEP 22451-900
Telefone: 55 21 3527 1078
E-mail: paulo@econ.puc-rio.br
E-mail (Pós-Graduação): coor@econ.puc-rio.br
Site: www.puc-rio.br/ensinopesq/ccg/economia.html
Site: www.puc-rio.br/ensinopesq/ccpg/progeco.html
Site: www.econ.puc-rio.br

CCS

DIRETOR

Prof. Juliano Junqueira Assunção
E-mail: juliano@econ.puc-rio.br

COORDENADORA DE GRADUAÇÃO

Profa. Nathalie Christine Gimenes
E-mails: ngimenes@econ.puc-rio.br

COORDENADOR DE PÓS-GRADUAÇÃO

Prof. Leonardo Bandeira Rezende
E-mail: lrezende@econ.puc-rio.br

COORDENADOR DO GRUPO PET

Prof. Tomas Guanzioli
E-mail: tomguanzi@econ.puc-rio.br

EQUIPE DE SECRETARIA

Bianca Fernandes Belotti
Roseli Gonçalves de Sá
Priscilla da Silva Cruz
Paulo Cristiano Campos de Almeida
Juan Vicente dos Santos (a partir de julho)

EQUIPE TÉCNICA

Flávia Pereira Braga Mamfrim - Coordenadora
Guilherme Cardoso Miranda - Gerente de Rede

COMISSÃO GERAL DO DEPARTAMENTO

Prof. Juliano Junqueira Assunção
Prof. Gustavo Maurício Gonzaga
Prof. Leonardo Bandeira Rezende
Profa. Nathalie Christine Gimenes
Profa. Mariana de Moraes Bastos Pessoa Albuquerque
Prof. Yvan Pierre Becard

COMISSÃO DE PÓS-GRADUAÇÃO E PESQUISA

Prof. Leonardo Bandeira Rezende
Prof. Gustavo Maurício Gonzaga
Prof. Marcio Gomes Pinto Garcia

COMISSÃO DE CARREIRA DOCENTE

Prof. Gustavo Maurício Gonzaga
Prof. Leonardo Bandeira Rezende
Prof. Márcio Gomes Pinto Garcia
Profa. Nathalie Christine Gimenes
Prof. Rogério Ladeira Furquim Werneck
Prof. Walter Novaes Filho
Prof. Juliano Junqueira Assunção
Profa. Renata Del Tedesco Narita

REPRESENTANTE PARA O PROGRAMA INSTITUCIONAL DE BOLSAS INICIAÇÃO CIENTÍFICA DO CNPq – PIBIC

Profa. Maria de Nazareth Maciel

CORPO DOCENTE

*Quadro Principal
e Eméritos*

Prof. Claudio Abramovay Ferraz do Amaral (afastado)
Prof. Fernando Jerico Mendo Lopez
Prof. Gustavo Maurício Gonzaga
Prof. Juan Fernando Rios Rivera (a partir de agosto)
Prof. Juliano Junqueira Assunção
Prof. Leonardo Bandeira Rezende
Prof. Lucas Alves Estevam de Lima (a partir de agosto)
Prof. Marcelo Cunha Medeiros (afastado)
Prof. Marcelo de Paiva Abreu - Emérito
Prof. Márcio Gomes Pinto Garcia
Profa. Nathalie Christine Gimenes
Profa. Renata Del Tedesco Narita (a partir de agosto)
Prof. Ricardo Dahis (até julho)
Prof. Rogério Ladeira Furquim Werneck
Prof. Thierry Andre Louis Verdier
Prof. Timo Christian Hiller
Prof. Tomas Guanzioli
Profa. Ursula Mattioli Mello (até agosto)
Prof. Walter Novaes Filho
Prof. Yvan Pierre Becard

*Quadro
Complementar*

Profa. Amanda Motta Schutze
Prof. André Senna Duarte
Prof. Antônio Marcos Hoelz Pinto Ambrózio
Profa. Beatriu Canto Sancho
Prof. Carlos Viana de Carvalho
Prof. Claudio Cardoso Flores

Prof. Eduardo José Lobão Pegurier
Prof. Eduardo Zilberman
Profa. Eliane Gotlieb
Prof. Euries Bezerra Lima (até julho)
Prof. Fabrício Melo Rodrigues da Silva
Profa. Fernanda Torós
Prof. Francisco Eduardo de Luna e Almeida Santos
Prof. Francisco José Zagari Rigolon (a partir de setembro)
Prof. Gilberto Oliveira Boaretto
Profa. Giovanna Ribeiro Paiva de Souza (a partir de setembro)
Prof. Guilherme Nunes da Costa
Prof. Gustavo Ribeiro Soares Pinto
Prof. Hamilton Massataka Kai
Prof. João Farina Leal Mourão (a partir de abril)
Prof. Juarez da Silveira Figueiredo
Prof. Marcio Gold Firmo
Prof. Marcio Magalhães Janot (até julho)
Prof. Marco Antonio Freitas de Hollanda Cavalcanti
Profa. Maria Cláudia Gomes Pereira Sarmiento Gutierrez
Profa. Maria de Nazareth Maciel
Profa. Maria Elena Gava Reddo Alves
Profa. Mariana de Moraes Bastos Pessoa Albuquerque
Profa. Mérida Alberta Herasme Medina
Prof. Miguel Nathan Foguel
Prof. Napoleão Luiz Costa da Silva
Prof. Paulo Mansur Levy (até julho)
Prof. Pedro Américo de Almeida Ferreira (a partir de setembro)
Profa. Rebeca De La Rocque Palis (a partir de setembro)
Prof. Renato da Fonseca (até março)
Prof. Roberto Geraldo Simonard Santos Filho
Prof. Rui Ronald Caldas Marinho
Prof. Sergio Besserman Vianna
Prof. Sergio Leão (a partir de abril)
Profa. Sheila Najberg
Prof. Stefan Alexander
Profa. Tânia Petersen Corrêa
Prof. Tiago Couto Berriel
Prof. Vinicius do Nascimento Carrasco
Profa. Wasmalia Socorro Barata Bivar

*Professores
Visitantes*

Profa. Diana Moreira, University of California, Davis
Prof. François Gerard, Queen Mary, University of London
Prof. Frederico Shimizu Finan, University of California, at Berkeley
Prof. Paymon Khorrani, Duke University Fuqua School of Business
Prof. Mehdi Bartal, Mohammed VI Polytechnic University (UM6P), Rabat

Prof. Fernando Vega-Redondo, Bocconi University
Prof. Aureo Nilo de Paula Neto, University College London
Prof. Joana Naritomi, London School of Economics
Prof. William Christopher Dodds, Tulane University
Prof. Alonso Villacorta, University of California - Santa Cruz

CURSOS OFERECIDOS

Graduação **Bacharelado em Ciências Econômicas**

Iniciado em 1961

Avaliado pelo MEC com o conceito 5 para o ciclo avaliativo 2016/2018

Pós-Graduação **Mestrado Acadêmico**, iniciado em 1978

Stricto Sensu **Doutorado**, iniciado em 1993

Mestrado e Doutorado em Economia

Áreas de concentração:

I) Desenvolvimento Econômico, Econometria, Economia do Setor Público, Economia do Trabalho, Finanças, História Econômica, Macroeconomia, Organização Industrial, Teoria Econômica e Economia Internacional

Linhas de pesquisa

- Avaliação de políticas sociais
- Econometria aplicada
- Economia do crime
- Economia do setor público
- Economia internacional
- Economia política
- Estudos do trabalho e políticas sociais
- Finanças
- História econômica do Brasil
- Macroeconomia
- Teoria econômica
- Finanças corporativas

Avaliados pela CAPES com conceito 7 para o ciclo avaliativo 2017/2020

CONVÊNIO E PARCERIAS

Banco BOCOM BBM (Brasil)

Concessão de bolsas a alunos de Mestrado e Graduação selecionados com o intuito de incentivar o estudo em tempo integral. **Ano de início:** 1998

Bahia Asset (Brasil)

Concessão de bolsas a alunos de Mestrado e Graduação selecionados com o intuito de incentivar o estudo em tempo integral.

Ano de início: 1998

Itaú Unibanco (Brasil)

Instituição da Cátedra Itaú Unibanco de Empreendedorismo e Desenvolvimento Econômico. A parceria com o Banco Itaú Unibanco objetiva o financiamento de uma cátedra, nos moldes do que acontece nas universidades de ponta dos Estados Unidos.

Ano de início: 2013

Vinci Partners (Brasil)

Catedra Vinci Partners objetiva o financiamento de uma cátedra nos modelos do que acontece nas universidades de ponta dos Estados Unidos. Ano de início: 2014

B3 – Brasil, Bolsa e Balcão (Brasil)

Convênio de cooperação técnica. Ano de início: 2012

Amazonia 2030 (Brasil)

Desenvolvimento de pesquisa pelo Departamento de Economia visando a caracterização detalhada da estrutura produtiva e social da Amazônia, com o intuito de criar uma plataforma com informações sobre a localidade a ser estudada, o Data Zoom Amazônia. Ano de início: 2021

Prêmios e Distinções Recebidos e Projetos Aprovados

1. Graduação:

O Curso de Graduação em Economia obteve nota máxima no ENADE – Exame Nacional de Desempenho dos Estudantes 2022 e foi avaliado com 5 estrelas pelo *Guia das Faculdades*.

69 formandos (3 bolsistas PROUNI) em 2023

Apoio Solidário - O Programa Apoio Solidário foi criado com o propósito de proporcionar meios para que estudantes bolsistas ProUni e filantrópicos tenham a possibilidade de cursar com sucesso a graduação no Departamento de Economia da PUC-Rio, aumentando suas chances de alcançar um futuro melhor, projetando um país menos desigual e mais diverso.

Ações:

- Custeio de Alimentação na Universidade
- Transporte - Atendimento pontual de transporte para alunos que não recebem o RioCard
- Empréstimo de *notebooks*
- Orientação e suporte acadêmico
- Nivelamento em matemática - foi oferecido nivelamento em matemática para os ingressantes em 2023.2. Foram ministradas aulas presenciais por uma professora do Departamento de Matemática, duas vezes por semana, no período de 5 de junho até 9 de agosto. Os resultados desse projeto piloto foram avaliados no final do segundo semestre de 2023.
- Curso de inglês – parceria com a Cultura Inglesa
- Ações de acolhimento, café da manhã com as famílias

- Parceiro Solidário - É um projeto piloto do Programa Apoio Solidário pensado na melhor integração possível dos novos alunos Bolsistas Prouni em nossa Universidade. De aluno para aluno, o Parceiro Solidário tem por objetivo ajudar seu “Aluno Parça” a se integrar na PUC-Rio, facilitar a transição cultural acadêmica e promover uma rede plural.
- Tutores PET - Alunos e alunas engajados no PET se comprometem com tutorias semanais dos cursos de Introdução à Microeconomia, Introdução à Macro e a Cálculo I para bolsistas ProUni que se interessarem.

2. Mestrado e Doutorado

Em 2023, foi admitida nova turma com 17 alunos, excepcionalmente numerosa, evidenciando a extensão do sucesso no recrutamento de mestrandos pelo Departamento. Por outro lado, a expansão consumiu mais recursos, tanto pelo custeio das bolsas de todos os alunos durante os 2 meses de verão quanto pela concessão de mais 5 auxílios-moradia mensais totalizando 13 alunos usufruindo do auxílio. É importante destacar que, em razão da redução das cotas das agências de fomento, o Departamento arcou com bolsas integrais de mestrado para quatro alunos durante todo o ano de 2023.

11 dissertações defendidas
2 teses de doutorado defendidas

Egressos do Mestrado admitidos em programas de PhD no exterior em 2023:

Davi Prado Novais Moura, London School of Economics
Eduardo Fagundes de Carvalho, Universitat Pompeu Fabra
Gabriel Gonçalves dos Santos, Universitat Pompeu Fabra
Guilherme Noronha Jardim, Yale University
Henrique Rodrigues da Mota, University of Chicago
Lucas Maneschy Ferreira, University of Minnesota
Maria Mittelbach Santos, Boston University
Rafael Lima da Fonseca, University of Minnesota
Thomás Gleizer Feibert, New York University
Vitor Henrique von Ungern-Sternberg, Northwestern University

3. Premiação

Amanda de Albuquerque Jardim Rocha foi agraciada com o Prêmio CAPES TESE 2023, em parceria com o Itaú, na área de Economia. Sua tese de doutorado Essays on development economics and public policy: sustainable agriculture, management in health, and political accountability foi defendida no ano de 2022, sob a orientação do prof. Juliano Junqueira Assunção e coorientação do prof. Claudio Abramovay Ferraz do Amaral.

4. Seminários de contratação: a contratação de jovens doutores vem sendo feito em bases mundiais, por meio do Job Openings for Economists (JOE), mecanismo de contratação administrado pela American Economic Association, a que recorrem as melhores universidades norte-americanas e europeias para recrutar docentes de

Economia em início de carreira. Depois das fases de seleção de pacotes e entrevistas, um subconjunto de candidatos é convidado a visitar o Departamento. É um processo que possibilita conhecimento mútuo e gera, para o conjunto de professores e alunos do Departamento, oportunidade de acompanhar o que está sendo pesquisado na fronteira de várias áreas. Para o processo de 2023, o Departamento recebeu applications de 158 candidatos. Na fase final do processo, foram convidados a apresentar os seus trabalhos de tese os seguintes candidatos.

- André Sztutman, MIT - Dynamic Job Market Signaling and optimal Taxation
- Leticia Juarez, Michigan University - Buyer Market Power and Exchange Rate Pass-Through
- João Monteiro, Northwestern University - The Impact of a Higher Cost of Credit on Exporters: Evidence from a Change in Banking Regulation
- Ariadna Jou, UCLA - Do Relief Programs Compensate Affected Populations? Evidence from the Great Depression and the New Deal
- Marcos Sonnervig, NYU - Unequal Business Cycles
- Ricardo Marto, University of Pennsylvania - Structural Change and the Rise in Markups

5. Alterações no Quadro Principal - contratações

O prof. Juan Rios é graduado em Ciências Econômicas pela Universidade Federal de Minas Gerais, com mestrado na PUC-Rio e doutorado em economia pela Universidade de Stanford. Seus interesses de pesquisa estão na interseção entre economia do setor público e desenvolvimento. Ele tem particular interesse em políticas redistributivas em países em desenvolvimento, nos determinantes da desigualdade de renda e nas restrições políticas que podem impedir melhorias nessas áreas. Além de suas atividades acadêmicas, ele trabalhou como economista na Cornerstone Research e na Uber.

A profa. Renata Narita possui um Ph.D. em Economia pela University College London, mestrado em Economia pela PUC-Rio e graduação em economia pela Universidade de São Paulo em Ribeirão Preto. Ela é economista do trabalho com interesse em mercados de trabalho em países em desenvolvimento. Em particular, estima job search models para avaliar o impacto de políticas do mercado de trabalho sobre emprego, informalidade, salários e bem-estar. É pesquisadora convidada do J-PAL (GEA e JOI Brasil). Antes de ingressar na PUC-Rio, foi professora titular do Departamento de Economia da Universidade de São Paulo (USP), também trabalhou como consultora do Banco Mundial em Washington DC e do Ministério da Fazenda do Brasil.

O prof. Lucas Lima completou seu doutorado em Economia em 2022 no Departamento de Economia da Harvard University. Em 2022-23, realizou um pós-doutorado no Departamento de Economia da Universidade de Toronto. Ele tem também um bacharelado e um mestrado em Economia na EPGE, na Fundação Getúlio Vargas no Rio de Janeiro. Lucas atua na área de Econometria e Organização Industrial. Sua pesquisa desenvolve novos métodos para a estimação flexível de demanda.

Balanço do Ano

O ano de 2023 foi um marco significativo para o Departamento de Economia da PUC-Rio, comemorando 60 anos do programa de graduação, 45 anos do programa de mestrado e 30 anos do programa de doutorado. Ao longo dessas décadas, o departamento demonstrou sua capacidade de manter a excelência na formação de alunos e na pesquisa, mesmo diante de desafios e da constante renovação do corpo docente em tempo integral.

Destaca-se o progresso na implementação da reestruturação do programa de graduação, evidenciado pelos resultados positivos que contribuíram para a redução da histórica evasão nos primeiros períodos. O programa de mestrado continuou a formar alunos com excelência, como evidenciado pelos 10 ex-alunos aceitos em programas de pós-graduação no exterior, todos com bolsas institucionais. No âmbito do programa de doutorado, destaca-se a conquista de Amanda de Albuquerque Jardim Rocha, agraciada com o Prêmio CAPES TESE 2023, em parceria com o Itaú, na área de Economia.

No ano de 2023, o corpo docente principal do Departamento de Economia da PUC-Rio recebeu os professores Juan Rios, Renata Narita e Lucas Lima, todos com um compromisso evidente com a excelência na formação. Renata Narita é Ph.D. em Economia pela University College London e, anteriormente, foi professora titular na Universidade de São Paulo. Juan Rios, por sua vez, concluiu seu doutorado pela Universidade de Stanford, com foco na Economia do Setor Público e Desenvolvimento Econômico. Lucas Lima, que completou seu doutorado na Harvard University em 2022 e realizou um pós-doutorado na Universidade de Toronto, é especializado em Econometria e Organização Industrial.

A internacionalização do departamento também merece destaque. O ano de 2023 foi marcado por um ciclo de seminários semanais com a participação de vários pesquisadores estrangeiros, um intenso intercâmbio com professores visitantes e a publicação de diversos artigos científicos em periódicos internacionais de primeira linha.

Em resumo, 2023 foi um ano de celebração e conquistas para o Departamento de Economia da PUC-Rio, destacando-se não apenas por seus anos de história, mas também por seu contínuo compromisso com a excelência acadêmica e a inovação em pesquisa econômica.

Prof. Juliano Junqueira Assunção
Diretor do Departamento de Economia

Todos os dados foram fornecidos pelo Departamento ou extraídos do site do CNPq.



Departamento de Geografia e Meio Ambiente – GEO

Rua Marquês de São Vicente, 225
Edifício da Amizade, Ala Frings, sala 411
Gávea - Rio de Janeiro - RJ - Brasil - CEP 22451-900
Telefones: 55 21 35271666 / 1667 (Pós-Graduação)
Fax: 55 21 35271878
E-mails: grageo@puc-rio.br, posgeo@puc-rio.br
Site: www.puc-rio.br/ensinopesq/ccg/geografia.html
Site: www.puc-rio.br/ensinopesq/ccpg/proggeo.html
Site: www.geo.puc-rio.br | Site: pos.geo.puc-rio.br

CCS

DIRETOR

Prof. Alexandro Solórzano (até outubro)

Prof. Glaucio José Marafon (a partir de outubro)

E-mail: glauciomarafon@puc-rio.br

Data de Posse: 18/10/2023

Número da portaria: 79/2023

COORDENADOR DE GRADUAÇÃO

Prof. Glaucio José Marafon

E-mail: glauciomarafon@puc-rio.br

Data de Posse: 25/02/2023

Número da portaria: 04/2023

COORDENADORES DE PÓS-GRADUAÇÃO

Prof. Álvaro Henrique de Souza Ferreira

E-mail: alvaro_ferreira@puc-rio.br

Profa. Rejane Cristina de Araújo Rodrigues - Adjunta

E-mail: rcarodrigues@gmail.com

COORDENADORES DO MESTRADO PROFISSIONAL EM CIÊNCIA DA SUSTENTABILIDADE

Profa. Agnieszka Ewa Latawiec

E-mail: alatawiec@gmail.com

Prof. Rogério Ribeiro de Oliveira – Adjunto

E-mail: rro.puc@gmail.com

COORDENADOR DO GRUPO PET

Prof. Sérgio Cadena de Vasconcelos

E-mail: sergio-cadena@puc-rio.br

EQUIPE DE SECRETARIA

Alan Simões Rodrigues - Secretário da Graduação

Guilherme Rodrigues Feijão - Secretário da Pós-Graduação

Ana Paula Moraes de Lima - Secretária do Mestrado Profissional

EQUIPE TÉCNICA

Juliano Américo Rosa - DAD - Técnico de Informática

COMISSÃO GERAL DO DEPARTAMENTO

Prof. Alexandro Solórzano - Diretor
Prof. Agnieszka Ewa Latawiec - Suplente
Prof. Álvaro Henrique de Souza Ferreira
Prof. Augusto César Pinheiro da Silva - Suplente
Prof. Rejane Cristina de Araújo Rodrigues
Prof. Sérgio Cadena de Vasconcelos
Prof. Rodrigo Wagner Paixão Pinto (até agosto)
Prof. Rafael da Silva Nunes

COMISSÃO DE PÓS-GRADUAÇÃO E PESQUISA

Prof. Agnieszka Ewa Latawiec
Prof. Alexandro Solórzano
Prof. Álvaro Henrique de Souza Ferreira
Prof. Augusto César Pinheiro da Silva
Prof. Bernardo Baeta Neves Strassburg (afastado)
Prof. Glaucio José Marafon
Prof. João Rua, Emérito
Prof. José Borzacchiello da Silva
Prof. Marcelo Motta de Freitas - DAU
Prof. Rejane Cristina de Araújo Rodrigues
Prof. Rodrigo Penna Firme Pedrosa
Prof. Sandra Lencioni
Prof. Sérgio Cadena de Vasconcelos

COMISSÃO DE CARREIRA DOCENTE

Prof. Alexandro Solórzano - Diretor
Prof. Agnieszka Ewa Latawiec - Suplente
Prof. Álvaro Henrique de Souza Ferreira
Prof. Augusto César Pinheiro da Silva - Suplente
Prof. Rejane Cristina de Araújo Rodrigues
Prof. Sérgio Cadena de Vasconcelos
Prof. Rodrigo Wagner Paixão Pinto (até agosto)
Prof. Rafael da Silva Nunes

COMISSÃO DE BIBLIOTECA

Prof. Alexandro Solórzano

COMISSÃO PARA O PROGRAMA INSTITUCIONAL DE BOLSAS DE INICIAÇÃO CIENTÍFICA DO CNPq – PIBIC

Prof. Sérgio Cadena de Vasconcelos
Prof. Rodrigo Penna Firme Pedrosa - Adjunto

CORPO DOCENTE

Quadro Principal e Eméritos Prof. Agnieszka Ewa Latawiec
Prof. Alexandro Solórzano
Prof. Álvaro Henrique de Souza Ferreira
Prof. Augusto César Pinheiro da Silva
Prof. Bernardo Baeta Neves Strassburg (afastado)
Prof. Glaucio José Marafon
Prof. João Rua - Emérito
Prof. Rejane Cristina de Araújo Rodrigues
Prof. Rodrigo Penna Firme Pedrosa
Prof. Sérgio Cadena de Vasconcelos

Quadro Complementar Prof. Eduardo Pimentel Menezes
Prof. Gustavo Godinho Benedito
Prof. Joana Stingel Fraga (a partir de abril)
Prof. João Luiz de Figueiredo Silva
Prof. José Borzacchiello da Silva
Prof. Lucas Santa Cruz de Assis Brasil
Prof. Rafael da Silva Nunes
Prof. Regina Célia de Mattos
Prof. Renata dos Santos Galvão
Prof. Rodrigo Wagner Paixão Pinto (até agosto)
Prof. Sandra Lencioni

Professores Visitantes Prof. Istvan Szilagyí, Universidade de PECS
Prof. Timea Thomazy, University of Pannonia

CURSOS OFERECIDOS

Graduação **Bacharelado em Geografia**

Licenciatura em Geografia

Iniciados em 1941

Avaliados pelo MEC com o conceito 3 (bacharelado) e 4 (licenciatura) para o ciclo avaliativo 2019/2022

Pós-Graduação **Mestrado em Geografia**, iniciado em 2007

Stricto Sensu Área de concentração:

I) Geografia e Meio Ambiente

Linhas de pesquisa

- Transformação da paisagem
- Espaço e sustentabilidades
- Educação geográfica e cidadania

Doutorado em Geografia, iniciado em 2015

Áreas de concentração:

I) Geografia e Sustentabilidades

Linhas de pesquisa

- Espaço, cotidiano e sustentabilidades

- Transformação da paisagem e sistemas socioecológicos
Avaliados pela CAPES com conceito 5 para o ciclo avaliativo
2017/2022

Mestrado Profissional em Ciência da Conservação e Sustentabilidade – aprovado pela CAPES em 2018 e abertura da primeira turma em agosto de 2020

Área de concentração:
- Ciência da Sustentabilidade

Linhas de pesquisa:
- Sistemas socioecológicos
- Sistemas sociotecnológicos
Avaliado pela CAPES com conceito 3 para o ciclo avaliativo
2017/2020

GRUPOS DE PESQUISA CADASTRADOS NO CNPQ

Centro de Ciências da Conservação e Sustentabilidade do Rio.

Coordenadora: Profa. Agnieszka Ewa Latawiec. Ano de formação: 2016.

Gestão Integrada da Paisagem.

Coordenadora: Profa. Agnieszka Ewa Latawiec. Ano de formação: 2018.

Laboratório de Biogeografia e Ecologia Histórica - LaBEH.

Coordenadores: Prof. Alexandro Solórzano e Prof. Rogério Ribeiro de Oliveira. Ano de formação: 2018.

LABORES - Grupo de Estudos e Pesquisa em Produção do Espaço, Trabalho, Gênero.

Coordenadora: Profa. Regina Célia de Mattos. Ano de formação: 2021.

Núcleo de Estudos e Pesquisa em Espaço e Metropolização.

Coordenador: Prof. Álvaro Henrique de Souza Ferreira. Ano de formação: 2008.

Núcleo de Estudos em Ambientes Costeiros - NEAC.

Coordenador: Prof. Sérgio Cadena de Vasconcelos. Ano de formação: 2016.

Núcleo de Estudos em Cidadania e Política no Ensino de Geografia.

Coordenadora: Profa. Rejane Cristina de Araujo Rodrigues. Ano de formação: 2016.

Olericultura Orgânica Urbana.

Coordenador: Prof. Luiz Felipe Guanaes Rego. Ano de formação: 2017.

So.i.Lab.

Coordenador: Profa. Agnieszka Ewa Latawiec. Ano de formação: 2023.

URAIIS - Grupo de Estudos Urbanos e Rurais.

Coordenador: Prof. João Rua. Ano de formação: 2011.

CONVÊNIOS E PARCERIAS

Institut für Soziale Ökologie, Alpen-Adria-Universität Klagenfurt (Áustria)

Possibilitar pesquisas e publicações em conjunto e ministrar disciplina em sistema de ensino a distância. Ano de início: 2007

Rede de Soluções em Desenvolvimento Sustentável na dimensão acadêmica (*Sustainable Development Solutions Network for Brazil*) (Diversos)
Subsidiar com soluções técnico-científicas os objetivos de desenvolvimento sustentável do milênio da ONU. **Ano de início:** 2017

Centro Ibero-americano da Faculdade de Humanidades da Universidade de Pécs (Hungria)
Possibilitar o intercâmbio de docentes e discentes e o desenvolvimento de pesquisas. **Ano de início:** 2017

Universidad de Madrid (Espanha)
Possibilitar professor do quadro principal participante de programa de Mestrado e professor emérito visitante internacional com bolsa PV- FAPERJ (2013-2014). **Ano de início:** 2011

University of Opole (Polônia)
Trata-se de uma colaboração na área de políticas públicas de manejo sustentável do meio ambiente e história ambiental em estudos comparativos Brasil-Polônia. Essa colaboração é apoiada pelo fundo *Erasmus Mundus* concedido pela União Europeia. A colaboração inclui: (i) exploração das oportunidades de intercâmbio entre as duas universidades tanto para alunos como professores; (ii) estudo de fontes de financiamento para projetos futuros; e (iii) disciplinas intercontinentais de esquema *Bridging Continents*. **Ano de início:** 2017

Universitat de Barcelona (Espanha)
Reuniões anuais entre os pesquisadores, além da organização de dois eventos que se alternam anualmente: o Colóquio Internacional de Geocrítica e o Simpósio Internacional sobre *Electrificación*. **Ano de início:** 2008

Cambridge University (Inglaterra)
Developing an Environmentally-adjusted Index for Multidimensional Poverty: seu objetivo principal é demonstrar e operacionalizar a conexão entre dados ambientais e de pobreza no contexto das metas do desenvolvimento sustentável. **Ano de início:** 2016

University of East Anglia (Inglaterra)
Existem várias colaborações científicas em andamento, entre outras, fronteiras em avaliação dos serviços ecossistêmicos de solo, além do interesse oficialmente declarado para a implementação de intercâmbio de estudantes e professores da PUC-Rio e do Departamento de Ciências Ambientais da Universidade de East Anglia. **Ano de início:** 2016

World Conservation Monitoring Centre – Programas das Nações Unidas para o Meio Ambiente (UNEP-WCMC) (Estados Unidos)
Essa cooperação é focada em análises integradas de manejo territorial para mitigação de mudanças climáticas. **Ano de início:** 2017

Universidade da Columbia (Estados Unidos)
Pesquisas acadêmicas voltadas para a área de desenvolvimento sustentável, tais como: indicadores alternativos e complementares ao desenvolvimento; avaliação de políticas públicas com medidas de monitoramento e tecnologias de uso eficiente de recursos naturais; políticas públicas na criação de uma economia de baixo carbono e outros temas que incluam o desenvolvimento sustentável como foco da abordagem. **Ano de início:** 2015

Cambridge Conservation Initiative (Inglaterra)

É o maior *cluster* de pesquisa do mundo, reunindo cerca de 500 pesquisadores dos Departamentos de Geografia, Zoologia, Botânica e Economia da Universidade de Cambridge, bem como de instituições parceiras, incluindo o World Conservation Monitoring Centre do Programa das Nações Unidas para o Meio Ambiente (UNEP-WCMC) e a União Internacional para a Conservação da Natureza (IUCN). **Ano de início:** 2016

Universidad Autónoma de México - Centro de Investigaciones em Geografia Ambiental (México)

Parceria acadêmica que teve como primeiro produto o oferecimento do curso ministrado pelo Prof. Rogério R. Oliveira (*Flujos de energia, matéria y trabajo em el Paisaje*). **Ano de início:** 2018

CPRM - Serviço Geológico do Brasil (Brasil)

Acordo de Cooperação Técnica entre CPRM e o Departamento de Geografia e Meio Ambiente, com troca de dados e informações de caráter estritamente técnico-científicos que possibilitem o avanço de conhecimentos no campo das geociências no Estado do Rio de Janeiro, e a qualificação profissional do pessoal vinculado aos parceiros. **Ano de início:** 2019

University of Connecticut (Estados Unidos)

Intercâmbio dos professores e projetos focados em conservação da biodiversidade e restauração, (financiado pela fundação Norad, 2016 e International Climate Initiative, 2017-2020). **Ano de início:** 2017

Instituto Chico Mendes de Conservação da Biodiversidade - ICMBio (Brasil)

Realizar pesquisa aplicada para a gestão do Parque Nacional da Tijuca, no que tange o mapeamento e manejo de espécies exóticas arbóreas e ordenamento do uso religioso dentro do parque. **Ano de início:** 2021

James Madison University (Estados Unidos)

Intercâmbio dos professores e projetos focados na Ecologia Histórica e Ecologia Política da Mata Atlântica. **Ano de início:** 2022

Prêmios e Distingções Recebidos e Projetos Aprovados

Projetos financiados 2023

Profa. Agnieszka Ewa Latawiec

- FAPERJ:

- 1) FAPERJ Nº 18/2022 - Programa Cientista do Nosso Estado - O futuro dos solos brasileiros: fronteiras para a produção sustentável de alimentos aliada à mitigação das mudanças climáticas.
- 2) FAPERJ/CNPq Nº 24/2022 - Programa de Apoio à Fixação de Jovens Doutores no Brasil - Análise do carbono no solo de áreas em restauração na Mata Atlântica com o foco no manejo sustentável da paisagem para impulsionar a economia verde.

3) AGROFAPERJ - junto com Embrapa Agrobiologia (Ednaldo Araujo proponente) - Bioinsumos para o manejo da fertilidade do solo em sistemas de transição agroecológica e orgânicos de produção do estado do Rio de Janeiro.

- CNPq:

1) CNPq Nº 09/2022 - Bolsas de Produtividade em Pesquisa - Paisagens carbono-negativo no Brasil: maximizando qualidade dos solos e o sequestro de carbono

Prof. Álvaro Ferreira

- CNPq:

1) Projeto em cooperação com comprovada articulação internacional

Comitê: 28 - Programa Especial de Cooperação Internacional/PECI

Início: 13/11/2023 DURAÇÃO: 24 meses - Título: As Múltiplas Dimensões da Sustentabilidade: Ações Em Âmbito Social, Econômico, Ecológico e Espacial na Produção das Cidades

Custeio: R\$ 89.091,63

Bolsas concedidas:

Modalidade/Nível: Doutorado Sanduíche no Exterior - SWE

Quantidade: 4 - Duração: 6 meses

Modalidade/Nível: Pós-Doutorado no Exterior - PDE

Quantidade: 1 - Duração: 7 meses

2) CAPES

a) 88881.708622/2022-01

13407 - PDPG Emergencial de Consolidação Estratégica dos Programas de Pós-Graduação

(PPGs) stricto sensu acadêmicos com notas 3 e 4

b) 88881.846940/2023-01 PROAP

Programa: 21 - Apoio à Pós-Graduação

Projeto: Processo de AUXPE

Edital: Programa de Apoio à Pós-Graduação

Prof. Augusto César Pinheiro da Silva

- FAPERJ

- 1) Processo: E_18/2022CNE - E_18/2022 - Programa Cientista do Nosso Estado - 2022 - Título: Arquiteturas de Gestão do Território: estratégias espaciais para políticas de governança cooperativa na Região Metropolitana do Rio de Janeiro (RMRJ)
- 2) Processo: E_06/2023EVE - E_06/2023 - PROGRAMA APOIO À ORGANIZAÇÃO DE EVENTOS CIENTÍFICOS, TECNOLÓGICOS E DE INOVAÇÃO NO RJ - Título: I Simpósio sobre Estudos Fluminenses “Maria do Carmo Correa Galvão” - possibilidades e potencialidades
- 3) Processo: E_2023PVS - Professor Visitante Sênior - Título: O espaço político local e a conexão eleitoral. O problema das emendas parlamentares. Contemplada: Profa. Iná Elias de Castro

- CNPq

- 1) Processo: 306150/2022-0 / Bolsista PQ 2022 (2023-2025). Título: Arquiteturas de Gestão do Território: estratégias para governanças cooperativas na Região Metropolitana do Rio de Janeiro - RMRJ

Profa. Rejane Rodrigues

- FAPERJ

- 1) Programa de Bolsa de Iniciação Científica, IC, 2023. Projeto: Jogos Didáticos para o aprendizado da Geografia. Processo 297080
- 2) Programa de Bolsa de Iniciação Científica, IC, 2022. Projeto: O poder do conhecimento geográfico: contribuições da geografia política crítica para a ressignificação da educação geográfica. Processo E-26/SEI-260003/018895/2022
- 3) Programa E_15/2022 - Programa Apoio à Organização de Eventos Científicos, Tecnológicos e de Inovação no RJ. Projeto III Encontro Nacional da Licenciatura em Geografia: potencial, poder e valor do conhecimento geográfico escolar. Processo E-210.536/2023

- IEAHU/PUC-Rio

Programa Edital do IEAHU para Apoio à Extensão Universitária em Contextos de Vulnerabilidade - 2023. Projeto: Jogos Geográficos Educacionais como Recurso para a Redução das Desigualdades na Aprendizagem na Educação Básica.



Profa. Sandra Lencioni

- CNPq

1) Bolsa Produtividade CNPq 1A. Título do Projeto: Metr pole em transforma o e as condi oes gerais de produ o do capital: uma dupla transforma o

T tulo: Evolu o geol gica e geomorfol gica de deltas assim tricos dominados por ondas: o delta do Rio Para ba do Sul (RJ) e suas contribui oes para o entendimento das mudan as ambientais nos  ltimos 10.000 anos na costa brasileira.

Prof. S rgio Cadena de Vasconcelos

Descri o: Os deltas brasileiros tiveram uma evolu o complexa, o desenvolvimento expressivo das cristas de praia ocorre alternado com outros ambientes deposicionais como, lagoas, ilhas barreira, pontais arenosos, meandros e dunas eol cas. Esses s o associados ao desenvolvimento assim trico dos deltas dominados por ondas. Nesses tipos de deltas, h  distribui o granulom trica e formas de progradac o diferenciadas de cada lado da foz em fun o de uma atua o mais expressiva do transporte de sedimentos pela deriva litor nea. Como resultado, temos a forma o de sucessivas cristas arenosas no flanco   montante da deriva litor nea e o desenvolvimento de pontais e sistemas barreira-laguna no flanco   jusante. Este projeto busca caracterizar a morfoestratigrafia e a geocronologia das plan cies costeiras na foz do rio Para ba do Sul (RJ), com a finalidade de contribuir para a compreens o da evolu o geol gica e geomorfol gica de deltas assim tricos dominados por ondas, identificando processos aplic veis em outros deltas ao redor do mundo. Pela complexidade que envolve o estudo de ambientes costeiros, optou-se por uma abordagem que utilizar , de forma integrada, m todos para aquisi o de dados de superf cie (topografia e mapeamento geomorfol gico), de subsuperf cie (sondagens e an lises laboratoriais), al m de geocronol gicos (LOE e C14) e de bioindicadores (foramin feros). A proposi o de modelos de sequ ncia estratigr fica baseado no processo costeiro dominante durante cada est gio de varia o do n vel do mar, aliada as t cnicas de sensoriamento remoto e SIG, geocronologia e a utiliza o de bioindicadores, representa uma inova o no estudo da evolu o desses ambientes. Isto contribuir  para o melhor entendimento das mudan as ambientais nos  ltimos 10.000 anos na costa brasileira e em especial na forma o e evolu o de deltas assim tricos dominados por ondas.

Institui o de Financiamento: FAPERJ Edital APQ1 2023

- CONICET - Argentina

1) Movilidad urbana y vulnerabilidad socio-territorial en la regi n metropolitana de Buenos Aires. Aportes para la planificaci n territorial pos pandemia.

Balanço do Ano

O ano de 2023 foi marcado pela finalização e aprovação, em todas as instâncias, da reforma curricular dos cursos de Bacharelado e Licenciatura em Geografia, a ser implementado no ano letivo de 2024. A reforma curricular foi aclamada como sendo uma proposta inovadora e que está em consonância com as novas demandas do mercado profissional e alinhada com a missão institucional. Os futuros profissionais estarão capacitados para lidar e solucionar os mais diversos desafios socioambientais de um mundo marcado por uma crise ecológica e em constante mudança. Nesse sentido, cabe destacar todo o esforço da Coordenação de Graduação e do Núcleo Docente Estruturante do Departamento de Geografia e Meio Ambiente em completar essa reforma tão necessária para os cursos de graduação.

Ao mesmo tempo, na pós-graduação, destaca-se a nota 5 da CAPES para o programa de Pós-Graduação em Geografia e o sucesso crescente do Mestrado Profissional em Ciência da Sustentabilidade, atraindo cada vez mais alunos. Com tudo isso, o balanço é positivo e favorável, nos colocando em uma boa posição para ampliar o nosso crescimento e produtividade.

Prof. Glaucio José Marafon
Diretor do Departamento de Geografia e Meio Ambiente

Todos os dados foram fornecidos pelo Departamento ou extraídos do site do CNPq.



Departamento de História – HIS

Rua Marquês de São Vicente, 225
Edifício da Amizade, Ala Frings, sala 512
Gávea - Rio de Janeiro - RJ - CEP 22451-900
Telefones: 55 21 35271101 / 1100 (Pós-Graduação)
E-mails: coordgra@puc-rio.br; pghis@puc-rio.br
Site: www.puc-rio.br/ensinopesq/ccg/historia.html
Site: www.puc-rio.br/ensinopesq/ccpg/progcult.html
Site: www.his.puc-rio.br

CCS

DIRETOR

Prof. Marcelo Gantus Jasmin (até março)

Prof. Henrique Estrada Rodrigues (a partir de março)

E-mail: henrique-estrada@puc-rio.br

Data de Posse: 15/03/2023

Número da portaria: 31/2023

COORDENADORES DE GRADUAÇÃO

Profa. Larissa Rosa Corrêa (até agosto)

Prof. Eduardo Wright Cardoso (a partir de agosto)

E-mail: coordgra@puc-rio.br

Data de Posse: 14/08/2023

Número da portaria: 69/2023

Profa. Crislayne Gloss Marão Alfagali - Adjunto

Email: crisalfagali@puc-rio.br

COORDENADORES DE PÓS-GRADUAÇÃO

Prof. João de Azevedo e Dias Duarte

E-mail: jaduarte@puc-rio.br

Profa. Regiane Augusto de Mattos - Adjunta

E-mail: regianemattos@puc-rio.br

COORDENADOR DO PROGRAMA DE PÓS-GRADUAÇÃO EM ENSINO DE HISTÓRIA - PROFHISTÓRIA

Prof. Mauricio Barreto Alvarez Parada

E-mail: profhistoria@puc-rio.br

COORDENADORA DO GRUPO PET

Profa. Juçara da Silva Barbosa de Mello

E-mail: jsbmello@puc-rio.br

EQUIPE DE SECRETARIA

Claudio Santiago de Araujo
João Igor Fernandes Martins
Débora Evelyn Marquês dos Santos - Pós-Graduação (Acadêmico)
André Luiz Gomes Bastos - Pós-Graduação (Profissional)

COMISSÃO GERAL DO DEPARTAMENTO

Prof. Eduardo Wright Cardoso
Prof. Felipe Azevedo e Souza
Prof. João de Azevedo e Dias Duarte
Profa. Juçara da Silva Barbosa de Mello
Profa. Maria Elisa Noronha de Sá
Prof. Deivison Gonçalves do Amaral
Prof. Leonardo de Carvalho Augusto
Profa. Crislayne Gloss Marão Alfagali - Suplente
Prof. Mauricio Barreto Alvarez Parada - Suplente
Pedro Glanzner de Campos - Representante discente

COMISSÃO DE PÓS-GRADUAÇÃO E PESQUISA

Profa. Crislayne Gloss Marão Alfagali
Prof. Eduardo Wright Cardoso
Prof. Diego Antonio Galeano
Prof. Felipe Azevedo e Souza
Prof. Henrique Estrada Rodrigues
Prof. João de Azevedo e Dias Duarte
Prof. João Masao Kamita
Profa. Juçara da Silva Barbosa de Mello
Profa. Larissa Rosa Corrêa
Prof. Leonardo Affonso de Miranda Pereira
Prof. Marcelo Gantus Jasmin (até julho)
Profa. Maria Elisa Noronha de Sá
Prof. Mauricio Barreto Alvarez Parada
Prof. Otavio Leonidio Ribeiro - DAU
Prof. Pedro Duarte de Andrade - FIL (a partir de janeiro)
Profa. Regiane Augusto de Mattos
Prof. Sérgio Bruno Guimarães Martins

COMISSÃO DE CARREIRA DOCENTE

Prof. Leonardo Affonso de Miranda Pereira
Prof. Marcelo Gantus Jasmin (até julho)
Profa. Maria Elisa Noronha de Sá
Prof. Sérgio Bruno Guimarães Martins (a partir de novembro)

COMISSÃO DE BIBLIOTECA

Prof. Sergio Bruno Guimarães Martins

REPRESENTANTE PARA O PROGRAMA INSTITUCIONAL DE BOLSAS DE INICIAÇÃO CIENTÍFICA DO CNPQ (PIBIC)

Profa. Regiane Augusto de Mattos

CORPO DOCENTE

Quadro Principal e Eméritos

Profa. Crislayne Gloss Marão Alfagali
Prof. Diego Antonio Galeano
Prof. Eduardo Wright Cardoso
Prof. Felipe Azevedo e Souza
Prof. Henrique Estrada Rodrigues
Prof. Ilmar Rohloff de Mattos - Emérito
Prof. João de Azevedo e Dias Duarte
Prof. João Masao Kamita
Profa. Juçara da Silva Barbosa de Mello
Profa. Larissa Rosa Correa
Prof. Leonardo Affonso de Miranda Pereira
Prof. Luiz de França Costa Lima Filho - Emérito
Prof. Marcelo Gantus Jasmin (até julho)
Profa. Margarida de Souza Neves - Emérita
Profa. Maria Elisa Noronha de Sá
Prof. Maurício Barreto Alvarez Parada
Profa. Regiane Augusto de Mattos
Prof. Sérgio Bruno Guimarães Martins

Quadro Complementar

Prof. Antonio Edmilson Martins Rodrigues
Prof. Deivison Gonçalves Amaral
Profa. Denise Chini Solot
Profa. Heloisa Meireles Gesteira
Prof. Leonardo de Carvalho Augusto
Prof. Marcos Guedes Veneu
Profa. Maria Gabriela Carneiro de Carvalho
Prof. Mario Ângelo Brandão de Oliveira Miranda
Prof. Pedro Felipe Neves de Muñoz
Prof. Rômulo Costa Mattos

Quadro Suplementar

Profa. Iamara da Silva Viana (até dezembro)
Profa. Luciana Borgerth Vial Corrêa

Professor Visitante

Prof. Simon Adetona Akindes, University of Wisconsin-Parkside
Prof. Javier Fernández Sebastián, Universidad del País Vascode
Prof. Eric Charles Hendrick de Bruyn, Freie-Universität Berlin
Prof. Matheus Serva Pereira, Universidade de Lisboa (ICS-ULisboa)
Prof. Ivan Jablonka, Université Sorbonne Paris Nord. Paris 13

CURSOS OFERECIDOS

Graduação **Bacharelado em História**

Licenciatura em História

Iniciados em 1941

Avaliados pelo MEC com os conceitos 4 (bacharelado) e 4 (licenciatura) para o ciclo avaliativo 2019/2022

Pós-Graduação **Mestrado Acadêmico**, iniciado em 1987

Stricto Sensu **Doutorado**, iniciado em 1998

Mestrado e Doutorado em História

Área de concentração:

I) História Social da Cultura

Linhas de pesquisa

- Teoria, Historiografia e História Intelectual
- Experiências e Conexões Culturais
- História da Arte e Arquitetura

Mestrado Profissional em Ensino de História, iniciado em 2014

Área de concentração:

I) Ensino de História

Linhas de pesquisa

- Saberes históricos no espaço escolar
- Linguagens e narrativas históricas: produção e difusão
- Saberes históricos em diferentes espaços de Memória

Avaliados pela CAPES com conceito 5 no ciclo avaliativo 2017/2020

Pós-Graduação **Especialização:**

Lato Sensu - História e Cultura Afrodescendente

- Especialização em História da Arte e Arquitetura no Brasil

Especialização:

Narrando histórias por dentro e por meio dos arquivos: uma proposta de organização dos documentos produzidos pelos movimentos sociais do Rio de Janeiro. Coordenação de Larissa R. Corrêa, Departamento de História; Bethania Assy, Departamento de Direito; Fernanda Pradal, Departamento de Direito. Financiamento: Instituto de Humanidades PUC-Rio (2022-2023)

GRUPOS DE PESQUISA CADASTRADOS NO CNPQ

GEHA - Grupo de Estudos de História da África.

Coordenador: Profa. Regiane Augusto de Mattos. Ano de formação: 2014.

Laboratório de Pesquisa em Conexões Atlânticas.

Coordenadores: Prof. Leonardo Affonso de Miranda Pereira e Prof. Diego Antonio Galeano. Ano de formação: 2016.

Laboratório de Teoria, Historiografia e História Intelectual.

Coordenadores: Profa. Maria Elisa Noronha de Sá e Prof. Henrique Estrada Rodrigues. Ano de formação: 2013.

CONVÊNIOS E PARCERIAS

Universidad Nacional de General San Martín – (UNSAM) (Argentina)

Este acordo busca promover a coorientação de dissertações e teses, o intercâmbio de docentes e alunos e a realização de pesquisas colaborativas sobre conexões atlânticas na América do Sul. Desde 2016, com o apoio da Fundação Ford-LASA Special Projects grants e do programa PAEP, da Capes, são organizados seminários internacionais, *Conexões Atlânticas*. Os resultados desse acordo incluem artigos em coautoria entre docentes do Programa e do Instituto de Altos Estudos Sociais (IDAES-UNSAM) e duas coorientações de dissertações em curso. É uma das instituições beneficiadas pelo projeto institucional de internacionalização do Departamento de História (CAPES-Print), com a profa. Cristiana Schettini Pereira como coordenadora da equipe no exterior.

Ano de início: 2017

Universidade Lúrio (Moçambique)

Este convênio, firmado em 2015, tem como objetivos aprofundar os laços de cooperação entre Brasil e Moçambique, o intercâmbio de pesquisadores e professores para fortalecimento das áreas de docência e investigação na graduação e pós-graduação, o desenvolvimento de projetos de pesquisa em conjunto, a realização de simpósios sobre os temas de pesquisa e publicações. Em setembro de 2018 foi lançado o Acervo Digital Suaili que é uma plataforma digital resultado do Projeto de Pesquisa Histórias e Culturas do norte de Moçambique: experiências de inclusão social por meio do ensino de história e das mídias digitais (Brasil-Moçambique), realizado no âmbito do Programa de Cooperação PROÁFRICA-MCTI/CNPq. O projeto envolveu uma equipe de 12 pesquisadores e colaboradores em níveis acadêmicos distintos, de Iniciação Científica à Doutorado, vinculados a diferentes universidades do Brasil e de Moçambique. Na mesma ocasião, foi lançado o livro *As dimensões da resistência em Angoche*, da profa. Regiane Mattos, sobre a formação da coligação de resistência, organizada por chefes das principais sociedades do norte de Moçambique, às interferências da política colonialista portuguesa no final do século XIX. O livro tem o intuito de lançar novos olhares sobre o tema, partindo de uma perspectiva mais matizada sobre a resistência, abordando-a a partir das conexões históricas no Índico. É uma das instituições beneficiadas pelo projeto institucional de internacionalização do Departamento de História (CAPES-Print).

Ano de início: 2015

École des Hautes Études en Sciences Sociales EHESS (França)

Este convênio, firmado em 26/02/2014, possibilita a dupla titulação (cotutela), a coorientação de dissertações e teses e o intercâmbio de docentes.

Ano de início: 2014

Universidad Católica de Chile (Chile)

Este convênio visa à colaboração mútua para desenvolvimento de atividades acadêmicas na área de pesquisa e ensino de História. Do convênio resultou também o acordo que possibilita a dupla titulação (cotutela) para os alunos dos dois programas, que implica a coorientação de dissertações e teses e o intercâmbio dos docentes orientadores e dos alunos envolvidos.

Ano de início: 2014

Parceria Stanford University (Estados Unidos)

Acordo de intercâmbio acadêmico e de cooperação científica, que resultou, em diversas oportunidades, na vinda do Prof. Hans Ulrich Gumbrecht, que participou da mesa *Perfis Intelectuais de Ricardo Benzaquem*, abril de 2018 e no seminário *História, Cultura e amizade: homenagem ao Prof. Ricardo Benzaquem de Araujo*, organizado pelo Laboratório de Teoria e Historiografia. Em 2018, o Professor Marcelo Jasmin realizou uma pesquisa de pós-doutorado na universidade conveniada.

Ano de início: 2008

Universidad Nacional de Quilmes (Argentina)

Este acordo, que visa a promover o intercâmbio de docentes e de discentes de pós-graduação, possibilitou a realização de estágios de pós-doutorado de docentes do Programa e diversas visitas de curta duração de professores argentinos. Em uma dessas visitas, ocorrida em abril de 2018, o prof. Jorge Myers participou da mesa Diálogos e intercessões no Seminário *História, cultura e amizade: homenagem a Ricardo Benzaquen de Araujo*. É outra das instituições beneficiadas pelo projeto institucional de internacionalização do Departamento de História (CAPES-PrInt), com o prof. Martín Bergel como coordenador da equipe no exterior. **Ano de início: 2007**

Universidad Nacional Autónoma de México – UNAM (México)

Este acordo visa a promover a colaboração entre linhas de pesquisa e o intercâmbio de docentes e de discentes de pós-graduação. O convênio envolve o Programa de Pós-Graduação em História do Instituto de Investigaciones Históricas da UNAM e o Programa de Pós-Graduação em História Social da Cultura da PUC-Rio. É outra das instituições beneficiadas pelo projeto institucional de internacionalização do Departamento de História (CAPES-PrInt), com a profa. Elisa Speckman Guerra como coordenadora da equipe no exterior. **Ano de início: 2018**

El Colegio de México – COLMEX (México)

Este acordo visa a promover a colaboração entre linhas de pesquisa, o intercâmbio de docentes e de discentes de pós-graduação. O convênio envolve o Doutorado em História do Centro de Estudios Históricos do Colegio de México e o Programa de Pós-Graduação em História Social da Cultura da PUC-Rio. É outra das instituições beneficiadas pelo projeto institucional de internacionalização do Departamento de História (CAPES-PrInt), com o prof. Diego Pulido Esteva como coordenador da equipe no exterior. **Ano de início: 2017**

Universidad del País Vasco (Euskal Herriko Unibertsitatea) (Espanha)

Este acordo se insere em uma colaboração do Laboratório de Teoria e Historiografia do Departamento de História da PUC-Rio e o Grupo *Historia intelectual de la política moderna* (IT-615-13, Sistema Universitario Basco) vinculado à rede internacional Iberconcepts. É outra das instituições beneficiadas pelo projeto institucional de internacionalização do Departamento de História (CAPES-PrInt), com o prof. Javier Fernández Sebastián como coordenador da equipe no exterior. **Ano de início: 2018**

Universidad de Buenos Aires (Argentina)

Este acordo visa a promover a colaboração entre linhas de pesquisa, o intercâmbio de docentes e de discentes de pós-graduação. O convênio envolve o Programa de Pós-Graduação em História da Universidad de Buenos Aires e o Programa de Pós-Graduação em História Social da Cultura da PUC-Rio. É outra das instituições beneficiadas pelo projeto institucional de internacionalização do Departamento de História (CAPES-Print). **Ano de início: 2018**

University of Florida (Estados Unidos)

Este acordo visa a promover a colaboração entre linhas de pesquisa, o intercâmbio de docentes e de discentes de pós-graduação. O convênio envolve o Programa de Pós-Graduação em História da University of Florida e o Programa de Pós-Graduação em História Social da Cultura da PUC-Rio. É outra das instituições beneficiadas pelo projeto institucional de internacionalização do Departamento de História (CAPES-Print). **Ano de início: 2018**

Katholische Universität Eichstätt-Ingolstadt (Alemanha)

Este acordo visa a promover a colaboração entre linhas de pesquisa, o intercâmbio de docentes e de discentes de Pós-Graduação. O convênio envolve o Programa de Pós-Graduação em História da Katholische Universität Eichstätt-Ingolstadt e o Programa de Pós-Graduação em História Social da Cultura da PUC-Rio. É outra das instituições beneficiadas pelo projeto institucional de internacionalização do Departamento de História (CAPES-Print).

Ano de início: 2018

Instituto Universitário de Lisboa (Portugal)

Este acordo visa a promover a colaboração entre linhas de pesquisa, o intercâmbio de docentes e de discentes de pós-graduação. O convênio envolve o Programa de Pós-Graduação em História do Instituto Universitário de Lisboa e o Programa de Pós-Graduação em História Social da Cultura da PUC-Rio. É outra das instituições beneficiadas pelo projeto institucional de internacionalização do Departamento de História (CAPES-Print).

Ano de início: 2018

Prêmios e Distinções Recebidos e Projetos Aprovados

A dissertação de mestrado do aluno Lucas dos Santos Silva, intitulada Uma revolução em tempo inoportuno: figurações do tempo histórico nacional na “História da Revolução de Pernambuco em 1817”, de Francisco Muniz Tavares, foi premiada no Concurso de Teses, Dissertações e Monografias, nas subáreas de Teoria da História, História da Historiografia Geral, História da Historiografia Brasileira e Teoria da História e Ensino de História, promovido pela Sociedade Brasileira de Teoria da História e Historiografia. O trabalho foi orientado pelo professor Eduardo Cardoso.

A monografia de autoria do aluno Antonio Passos Rodrigues Carreira, intitulada Diálogos nas cortes antigas: a recepção maquiaveliana da historiografia clássica, também foi premiada nesse mesmo concurso e também foi orientada pelo professor Eduardo Cardoso.

O projeto de pesquisa Conexões Sul-Atlânticas: trabalho, cultura e vigilância (séc. XVIII-XX), coordenado pelo professor Leonardo Pereira, foi aprovado na Chamada Pública MCTI/CNPq nº 14/2023 - Apoio a Projetos Internacionais de Pesquisa Científica, Tecnológica e de Inovação. O projeto investigará as conexões culturais e intercâmbios socioeconômicos de trabalhadores ao redor do mundo atlântico.

O projeto de extensão Narrando histórias por dentro e por meio dos arquivos: uma proposta de organização dos documentos produzidos pelos movimentos sociais do Rio de Janeiro, coordenado por Larissa R. Corrêa, Departamento de História, Bethania Assy e Fernanda Pradal, Departamento de Direito, foi aprovado no Edital IEAHu da PUC-Rio (2022-2023).

Balanço do Ano

Para o ano de 2023, cabe destacar nosso percurso de internacionalização, seja pela presença de docentes estrangeiros em missões de pesquisa, bancas de pós-graduação e publicações de obras coletivas, seja na realização de dois Seminários Internacionais, com a presença de pesquisadores de reconhecimento internacional, seja ainda pela aprovação do projeto *Conexões Sul-Atlânticas: trabalho, cultura e vigilância (séc. XVIII-XX)* na Chamada Pública MCTI/CNPq nº 14/2023 - Apoio a Projetos Internacionais de Pesquisa Científica, Tecnológica e de Inovação, que investigará as conexões culturais e intercâmbios socioeconômicos de trabalhadores ao redor do mundo atlântico.

Também foi significativa a consolidação de parcerias e atividades interinstitucionais. Merecem destaque, de um lado, a criação do LEFH – Laboratório de Estudos sobre Ficção e História, grupo de pesquisa tecido por laços de cooperação entre docentes de Teoria da História e Teoria Literária sediados no Rio de Janeiro; de outro lado, a consolidação do programa História às Sextas, que reúne docentes e discentes para discutir pesquisas em andamentos, e que contou com atividades variadas em nove sessões ao longo do ano.

Por fim, o Departamento teve grande visibilidade no documentário *O lugar de mulher: os inexatos percursos femininos nas exatas*, parte de convênio com a White Martins, com direção de aluna egressa do curso e coordenação de pesquisa com grupo docente e discente do Departamento de História.

Prof. Henrique Estrada Rodrigues
Diretor do Departamento de História

Todos os dados foram fornecidos pelo Departamento ou extraídos do site do CNPq.



Departamento de Serviço Social – SER

Rua Marquês de São Vicente, 225 - Vila dos Diretórios, casa 209
Gávea - Rio de Janeiro - RJ - Brasil - CEP: 22451-900
Telefones: 55 21 35271290 | 1291 | Fax: 55 21 35271292
Site: www.puc-rio.br/ensinopesq/ccg/servico_social.html
Site: www.puc-rio.br/ensinopesq/ccpg/progser.html
Site: www.ser.puc-rio.br
Facebook: facebook.com/departamentoserocial
Youtube: www.youtube.com/channel/UC4bYnTVKzl0tDQHK-nhX5Cw

CCS

DIRETORA

Profa. Inez Terezinha Stampa
E-mail: inestampa@puc-rio.br; inezstampa@gmail.com

COORDENADORA DE GRADUAÇÃO

Profa. Tania Horsth Noronha Jardim
Email: taniajardim@puc-rio.br

COORDENADORA DE PÓS-GRADUAÇÃO

Profa. Valéria Pereira Bastos
E-mail: vbastos@puc-rio.br

EQUIPE DE SECRETARIA

Bruno Farias Albuquerque
E-mail: brunofarias@puc-rio.br

Joana Maria Felix da Silva
E-mail: joamaria@puc-rio.br

Rosa Amélia Britto Freitas
E-mail: rosafreitas@puc-rio.br

Victor Felix da Silva Maynards Duarte
E-mail: victormduarte@puc-rio.br

COMISSÃO GERAL DO DEPARTAMENTO

Profa. Inez Terezinha Stampa - Presidente
Profa. Irene Rizzini
Profa. Marcia Regina Botão Gomes
Profa. Nilza Rogéria de Andrade Nunes
Profa. Valéria Pereira Bastos
Profa. Geovana Silva
Profa. Luciene Alcinda de Medeiros
Profa. Tania Horsth Noronha Jardim

COMISSÃO DE PÓS-GRADUAÇÃO E PESQUISA

Profa. Ana Elizabeth Lole dos Santos
Profa. Andréia Clapp Salvador
Prof. Antonio Carlos de Oliveira

Profa. Ariane Rego de Paiva
Profa. Inez Terezinha Stampa
Profa. Irene Rizzini
Profa. Marcia Regina Botão Gomes
Profa. Nilza Rogéria de Andrade Nunes
Prof. Rafael Soares Gonçalves
Profa. Valéria Pereira Bastos

COMISSÃO DE CARREIRA DOCENTE

Profa. Andréia Clapp Salvador
Profa. Irene Rizzini
Prof. Rafael Soares Gonçalves
Profa. Tania Horsth Noronha Jardim

REPRESENTANTE PARA O PROGRAMA INSTITUCIONAL DE BOLSAS DE INICIAÇÃO CIENTÍFICA DO CNPq – PIBIC

Prof. Antonio Carlos de Oliveira

CORPO DOCENTE

*Quadro Principal
e Eméritos*

Profa. Ana Elizabeth Lole dos Santos
Profa. Andréia Clapp Salvador
Prof. Antonio Carlos de Oliveira
Profa. Ariane Rego de Paiva
Profa. Inez Terezinha Stampa
Profa. Irene Rizzini
Profa. Marcia Regina Botão Gomes
Profa. Nilza Rogéria de Andrade Nunes
Prof. Rafael Soares Gonçalves
Profa. Valéria Pereira Bastos

*Quadro
Complementar*

Profa. Conceição Maria Vaz Robaina
Profa. Geovana Silva
Profa. Heloisa Helena Mesquita Maciel
Prof. Marcelo Luciano Vieira
Prof. Marcio de Souza
Profa. Monica Santos Barison
Profa. Sindely Chahim de Avellar Alchorne
Profa. Tatiane Valéria Cardoso dos Santos

*Quadro
Suplementar*

Profa. Luciene Alcinda de Medeiros
Profa. Tania Horsth Noronha Jardim

Professores

Profa. Aurélia Michel, Université Paris Cité – França.
Profa. Flávia Leone, École d'Urbanisme de Paris – França.

CURSOS OFERECIDOS

Graduação **Bacharelado em Serviço Social**

Iniciado em 1946

Avaliado pelo MEC com o conceito 4 para o ciclo avaliativo 2019/2022.

Pós-Graduação **Mestrado Acadêmico**, iniciado em 1972

Stricto Sensu **Doutorado**, iniciado em 2003

Mestrado e Doutorado em Serviço Social

Área de concentração:

I) Serviço Social, Questão Social, Direitos Sociais

Linhas de pesquisa

- Trabalho, políticas sociais e sujeitos coletivos
- Violência, direitos, serviço social e políticas intersetoriais
- Questões socioambientais, urbanas e formas de resistência social

Avaliados pela CAPES com conceito 6 no quadriênio 2017/2020

Pós-Graduação **Especialização:**

Lato Sensu

- Atendimento a crianças e adolescentes vítimas de violência doméstica

- Assistência Social e Direitos Humanos

- Políticas públicas de enfrentamento à violência contra a mulher

Aperfeiçoamento **Extensão:**

- Captação de Recursos para Projetos Sociais

- Elaboração e Análise de Projetos Sociais

- Favela, História e Direitos: Memória, Cidade e Resistência

GRUPOS DE PESQUISA CADASTRADOS NO CNPq

Direitos de Crianças, Adolescentes e Jovens: enfoques teóricos e metodológicos internacionais.

Coordenadora: Profa. Irene Rizzini. Ano de formação: 2015

Estado, Sociedade, Políticas e Direitos Sociais.

Coordenadora: Profa. Ariane Rego de Paiva. Ano de formação: 2016.

Grupo de Estudos e Pesquisas em Trabalho, Serviço Social e Saúde do trabalhador - GETRABSS.

Coordenadora: Profa. Márcia Regina Botão Gomes. Ano de formação: 2023.

Grupo de pesquisa Políticas de ação afirmativa e reconhecimento. Coordenadora: Profa. Andreia Clapp Salvador. Ano de formação: 2010.

Grupo de Pesquisas e Extensão Josué de Castro: Sistema de Proteção Social e Políticas Públicas.

Coordenador: Prof. Marcelo Luciano Vieira. Ano de formação: 2019.

Grupo Interdisciplinar de Pesquisa e Estudos Socioambientais e Comunitários.

Coordenadora: Profa. Valéria Pereira Bastos. Ano de formação: 2020.

Famílias, Violência e Políticas Públicas.

Coordenador: Prof. Antonio Carlos de Oliveira. Ano de formação: 2012.

Laboratório de Estudos Urbanos e Socioambientais - LEUS.
Coordenador: Prof. Rafael Soares Gonçalves. Ano de formação: 2009.

População Infantil e Juvenil e Participação Cidadã.
Coordenadora: Profa. Irene Rizzini. Ano de formação: 2006.

Trabalho, Políticas Públicas e Serviço Social - TRAPPUS.
Coordenadora: Profa. Inez Terezinha Stampa e Profa. Ana Elizabeth Lole dos Santos.
Ano de formação: 2008.

CONVÊNIO E PARCERIAS

Centro Internacional de Estudos e Pesquisas sobre a Infância - CIESPI (Brasil)
Cooperação técnico-científica. Ano de início: 2002

Instituto Municipal de Urbanismo Pereira Passos IPP (Brasil)
Cooperação técnico-científica. Ano de início: 2006

***Childwatch International Research Network, OAK Foundation* (Estados Unidos)**
Cooperação técnico-científica. Ano de início: 2007

***Columbia University* (Estados Unidos)**
Cooperação técnico-científica e intercâmbio. Ano de início: 2009

Secretaria de Estado de Segurança Polícia Civil do Estado do Rio de Janeiro SEPOL (Brasil)
Cooperação técnico-científica. Ano de início: 2009

***Université de Caen Basse, Normandie* (França)**
Cooperação técnico-científica e intercâmbio. Ano de início: 2011

***Østfold University College* (Noruega)**
Cooperação técnico-científica e intercâmbio. Ano de início: 2011

***Universidad de Guadalajara* (México)**
Cooperação técnico-científica e intercâmbio. Ano de início: 2011

Conselho Nacional dos Direitos da Criança e do Adolescente (CONANDA) (Brasil)
Cooperação técnico-científica. Ano de início: 2011

***Universidad Nacional de San Martín* (Argentina)**
Cooperação técnico-científica. Ano de início: 2012

Centro de Referência de Lutas Políticas no Brasil (1964-1985) / Arquivo Nacional (Brasil)
Cooperação técnico-científica. Ano de início: 2012

Núcleo de Estudos e Pesquisas em Seguridade e Assistência Social (NIEP-SAS) da PUC/SP (Brasil)
Cooperação técnico-científica. Ano de início: 2012

Tribunal de Justiça do Estado do Rio de Janeiro (Brasil)
Cooperação técnico-científica. Ano de início: 2013

***Université Paris VII* (França)**
Cooperação técnico-científica. Ano de início: 2014

University of Dundee (Reino Unido)

Cooperação técnico-científica e intercâmbio. Ano de início: 2014

Mitra Arquiepiscopal do Rio de Janeiro (Brasil)

Cooperação técnico-científica. Ano de início: 2014

Capemisa Instituto de Ação Social (Brasil)

Cooperação técnico-científica. Ano de início: 2014

Universitat Ramon Llull (Espanha)

Cooperação técnico-científica e intercâmbio. Ano de início: 2016

Laboratório de Etnografia Metropolitana - LeMetro (Brasil)

Cooperação técnico-científica. Ano de início: 2016

Brown University (Estados Unidos)

Cooperação técnico-científica. Ano de início: 2017

Centro Interdisciplinar de Estudos de Gênero, da Universidade de Lisboa
(Portugal)

Cooperação técnico-científica. Ano de início: 2017

Programme Interdisciplinaire de Recherche Ville et Environnement em parceria com o Centre National de la Recherche Scientifique/EHES (França)

Cooperação técnico-científica e intercâmbio. Ano de início: 2017

Universidad de Avellaneda (Argentina)

Cooperação técnico-científica e intercâmbio. Ano de início: 2017

Universidad de Buenos Aires (Argentina)

Cooperação técnico-científica. Ano de início: 2017

Universidad Trés de Febrero (Argentina)

Cooperação técnico-científica e intercâmbio. Ano de início: 2017

Universidad de Trondheim (Noruega)

Cooperação técnico-científica. Ano de início: 2017

Universidad de Tsuda (Japão)

Cooperação técnico-científica. Ano de início: 2017

Université Libre de Bruxelles (Bélgica)

Cotutela. Ano de início: 2018

Université de Genève (Suíça)

Cooperação técnico-científica. Ano de início: 2019

Instituto Universitário de Lisboa - ISCTE-IUL (Portugal)

Cooperação técnico-científica. Ano de início: 2019

Universidad Nacional La Molina (Peru)

Cooperação técnico-científica. Ano de início: 2019

Pontificia Universidad Javeriana de Cali (Colômbia)

Cooperação técnico-científica. Ano de início: 2019

Universidad Nacional de San Martín (Argentina)

Cooperação técnico-científica. Ano de início: 2019

Centro de Promoção da Saúde - CEDAPS (Brasil)
Cooperação técnico-científica. Ano de início: 2022

Instituto de Direito Coletivo - IDC (Brasil)
Cooperação técnico-científica. Ano de início: 2023

Prêmios, homenagens e distinções recebidos

Destaques de IC/IT PUC-Rio 2023: Menções Honrosas PIBIC

Aluna: Priscila Priscila Alves Fernandes da Silva

Projeto: Participação Infantil e Juvenil em Políticas e Programas de Proteção no Brasil

Orientador(a): Profa. Irene Rizzini

Balanço do Ano

- Dia: 22/03/2023 - Aula Inaugural do primeiro semestre

Título: Assistência social em 30 anos: conquistas, avanços, resistências ao conservadorismo e perspectivas atuais. Convidado/a: profa. Ivanete Boschetti (UFRJ), ex-presidente da ABEPSS e do CFESS. Local: Auditório Pe. Anchieta, PUC-Rio

Congressos, Seminários, Colóquios, Palestras, Debates e afins:

- 20 a 23/03/2023 - IV Simpósio Internacional de Acolhimento Familiar

Da cultura da institucionalização ao direito à convivência familiar e comunitária: o que mudou? Palestrante: profa. Irene Rizzini. Organização: NEPP/UNICAMP. Local: UNICAMP

- Dia: 19/04/2023 - População em situação de rua e políticas públicas: a intersectorialidade em questão. Palestrantes: profa. Nilza Rogéria de Andrade Nunes, profa. Giovanna Cinacchi, Larissa Montel e Vania Rosa.

- Dia: 26/04/2023 - Ciclo de Debates - Questão Social e suas particularidades do Brasil atual

Tema: Capitalismo de extração colonial e autocracia burguesa. Convidado: prof. Antonio Carlos Mazzeo. Organização: professoras Ariane Paiva, Marcia Botão e Valéria Bastos.

- Dia: 26/04/2023 - Conjuntura e Produção do Conhecimento no Serviço Social

Convidado: prof. Ney Luiz Teixeira de Almeida (UERJ). Organização: Disciplina TCC I e apoio do Grupo de pesquisa TRAPPUS. Local: Auditório Padre José de Anchieta, PUC-Rio

- Dias: 26 e 27/04/2023 em Forquilha, SC - 8º Seminário Nacional e Internacional de Políticas Públicas para a Primeira Infância – Um Tributo à Zilda Arns.

O tradicional evento é uma realização do Instituto Arns, Pastoral da Criança - CNBB, UNICEF e Prefeitura de Forquilha. A profa. Irene Rizzini integrou a Mesa 2, abordando a temática Convivência Familiar e Comunitária e os Reflexos na Primeira Infância, ao lado de Jonathan Hannay, da ACER Brasil, com a facilitação de Janice Merigo, da FECAM

Convidada: profa. Irene Rizzini (SER), diretora-presidente do CIESPI/PUC-Rio.

- Dia: 09 e 10/05/2023 - Mesas Redondas

Diálogos sobre Nuremberg, Direitos Humanos, Refúgio e Tradução Uma perspectiva interdisciplinar. Palestrante: profa. Ariane Paiva e outros. Local: Sala Cleonice Berardinelli, PUC-Rio

- Dia: 17/05/2023 - Áfricas & Brasis - Heranças e Intercâmbio

Palestrante: Kojo Yankah. Apoio: Departamentos de Serviço Social, Comunicação Social, IRI, Letras e o NIREMA. Local: Auditório Padre José de Anchieta, PUC-Rio

- Dia: 18/05/2023 - Dia comemorativo do/a Assistente Social

30 anos do Código de Ética do/a Assistente Social: refletindo sobre avanços e desafios ao trabalho profissional

Palestrante: profa. Valéria Forti (UERJ). Local: Auditório Padre José Anchieta, PUC-Rio.

- Dia: 23/05/2023 - Seminário *online* - Perspectivas Internacionais sobre Decolonialidade e Diretos da Criança

Palestrantes: representantes de diversos países. Lançamento da revista O Social em Questão, Nº 56, publicada pelo Departamento de Serviço Social, abordando especificamente esse tema.

Convidada: profa. Irene Rizzini.

- Dia: 15/06/2023 - VI Fórum de Supervisão de Estágio em Serviço Social da PUC-Rio

Unidade teoria/prática: Desafios e estratégias na supervisão de estágio em Serviço Social

Organização: Docentes e discente da disciplina Estágio Supervisionado I. Local: Auditório Padre José de Anchieta, PUC-Rio

- Dia: 19/06/2023 - Lançamento do Livro: Novo Manual sobre a Participação de Crianças e Jovens (*Book Launch: New Handbook on Children and Young People's Participation*), O lançamento internacional do livro visou a celebrar a publicação do novo Manual de Participação de Crianças e Jovens.

- Dia: 22 e 23 de junho - I Seminário Estadual dos Direitos das Crianças e dos Adolescentes

Tema: Estatuto da Criança e do Adolescente: mudanças e desafios futuros.
Convidada: profa. Irene Rizzini.

- Dia: 22/06/2023 - Ciclo de Debates - Questão Social e as particularidades do Brasil atual

Tema: Formação social brasileira, sofrimento psicossocial e as relações de gênero, raça e classe. Palestrante: Rachel Gouveia, Organização: professoras Ariane Paiva, Marcia Botão e Valéria Bastos.

- Dia: 29/06/2023 - Seminário LEUS

Tema: Por uma história global da urbanização informal: cruzando perspectivas europeias e latino-americanas. Convidado: Noel Manzano. Organização: prof. Rafael Soares Gonçalves (SER, LEUS)

- Dia: 30/06/2023 - Roda de conversa sobre estágio supervisionado em Serviço Social.

Convidada: profa. Geovana Silva (SER).

- Dia: 05/07/2023 - Seminário TRAPPUS

Tema: Religião: potência política no Brasil. Convidados: Massimo Sciarretta (Università degli Studi del Molise, Itália), Livia Reis Santos (UFRJ). Organização: professoras Ana Lole e Inez Stampa.

- Dia: 05/07/2023 - Ciclo de Debates - Questão Social e as particularidades do Brasil atual

Tema: Tráfico de pessoas e os desafios de seu enfrentamento no Brasil. Palestrante: profa. Ebe Campinha dos Santos (UFF). Organização: professoras Ariane Paiva, Marcia Botão e Valéria Bastos.

- Dia: 03/08/2023 - Seminário Decolonialidade e conexão das crianças com a natureza.

Participantes: Irene Rizzini (SER, CIESPI), Mariana Menezes Neumann (CIESPI), Lea Tiriba (UniRio), Christiana Cabicieri Profice (UESC), Vanessa Maria de Castro (UnB), Maria Lucia Pinto Leal (UnB) e Eni Carajá Filho (liderança da Comunidade Indígena Carajá de Minas e UnB).

- Dia: 07/08/2023, 04/09/202, 02/10/2023 e 06/11/2023 - Leitura do semestre - Grupo de Leitura sobre Formação Social Brasileira

Tema: Dialética racial do Brasil negro. Organização: profa. Ariane Paiva.

- Dia: 14/08/2023 - XVIII Encontro Nacional - O capitalismo ultraneoliberal e o ajuste permanente no Brasil

Convidadas: professoras Inez Stampa, Marcia Botão e Tatiane Valéria. Organização: ABET

- Dia: 22/08/2023 - Ciclo de Encontros do GT de história urbana da ANPUH-Rio - História Urbana e Políticas Públicas

Organização: GT de história urbana da ANPUH-Rio.

- Dia: 23/08/2023 - Pesquisa em Serviço Social: a contribuição histórica do Departamento de Serviço Social da PUC-Rio.

Convidada: profa. Inez Stampa (SER). Organização: Disciplinas Pesquisa em Serviço Social II e Orientação de TCC.

- Dia: 05/09, 12/09, 03/10, 17/10 e 31/10/2023 - Estudo sobre Serviço Social, Trabalho e Novas Tecnologias

Organização: profa. Marcia Botão - Grupo de Pesquisa GETRABSS (DSS-PUC-Rio)

- Dia: 26 e 27/09/2023 - Oficina de Língua Portuguesa: Construção Textual
Professora convidada: Claudia Freitas.

- Dia: 05/10/2023 - Atelier metodológico do LEUS

Tema: Uso e apropriação das estatísticas públicas para a pesquisa acadêmica: potencialidades, limites e desafios das bases de dados do IBGE. Convidada: Leticia Giannella (Escola Nacional de Ciências Estatísticas/IBGE). Organização: prof. Rafael Soares Gonçalves.

- Dia: 05/10/2023 - Conversa sobre os desafios e as possibilidades de ampliação da participação de crianças e adolescentes em espaços públicos de discussão e deliberação de políticas, com especial foco sobre os Conselhos Municipais dos Direitos da Criança e do Adolescente - CMDCA's. Organização: CIESPI, com o apoio da FAPERJ

- Dia: 16/10/2023 - Roda de Conversa: corpo, periferia e direitos.

Convidada: profa. Nilza Rogéria de Andrade Nunes (SER). Local: Auditório do Nepp - UFRJ - Campus Praia Vermelha.

- Dia: 31/10/2023 - Seminário Conflitos armados, deslocamentos forçados e desproteção social no Rio de Janeiro

Organização: Cátedra Sérgio Vieira de Mello da PUC-Rio e o Programa de Pós-Graduação em Serviço Social. Local: Auditório Padre José de Anchieta, PUC-Rio.

- Dia: 31/10/2023 - Seminário Acesso à Água como Direito Social

Convidado: Eduardo Chow (Defensor Público/RJ). Organização: profa, Valéria Bastos - Grupo de Pesquisa GRIPES (SER).

- Dia: 22/11/2023 - Seminário Racismo e ontologia do ser social - Mês da consciência negra

Com a profa. Andreia Clapp Salvador e a profa. Aline Batista de Paula (UERJ).

- Dia: 24/11/2023 - Evento A Escuta de crianças e adolescentes em 100 anos da Justiça da infância e juventude: concepções e práticas

Convidado: prof. Antonio Carlos de Oliveira.

- Dia: 28/11/2023 - IX Seminário da linha de pesquisa Violência, Direitos, Serviço Social e Políticas Intersetoriais.

Tema Construindo direitos humanos: equidade na diferença.

- Dia: 29/11/2023 - Lançamento da publicação Dialogando com as crianças: olhar sensível e escuta atenta em título

Organização: CIESPI/PUC-Rio .

- Dia: 29/11/2023 - III Encontro de Egressos/as e III Seminário de autoavaliação integrados do PROSS

Convidada: profa. Inez Terezinha Stampa.

- Dia: 30/11/2023 - III Seminário de Extensão Universitária da PUC-Rio: compartilhando saberes e experiências

Organização: professoras Nilza Rogeria de Andrade Nunes e Maíra Martins.
Local: Auditório Padre José de Anchieta, PUC-Rio

- Dia: 07/12/2023 - Seminário LOAS + 30 - A institucionalidade da Assistência Social no Brasil e as Particularidades no Estado do Rio de Janeiro

Organização: SER e NapUFF. Local: Auditório Padre José Anchieta, PUC-Rio

Novo projetos:

- Convênio Departamento de Serviço Social e Instituto de Direito Coletivo - IDC

Chamada de seleção de bolsistas discentes ou egressos de pós-graduação do Departamento para atuarem na área socioambiental, em interface com catadoras de materiais recicláveis inseridas em cooperativas. O projeto visa a contribuir no processo de capacitação de lideranças femininas, e ainda a articulação com o terceiro setor e a iniciativa privada na busca de contribuir no processo de inclusão socioproductiva dessas trabalhadoras, por meio do desenvolvimento de atividades online e presenciais.

- Curso Favela, História e Direitos: Memória, Cidade e Resistência

Destinado a moradores de favelas e ocupações do Rio de Janeiro, como uma forma de diálogo e reflexão para auxílio em suas lutas pelos direitos à moradia, à cidade e à vida, o curso é promovido pelo Núcleo de Terra e Habitação da Defensoria Pública do Estado do Rio de Janeiro, pelos Laboratório de Estudos Urbanos e Socioambientais (PUC-Rio); Laboratório de Estudos das Diferenças e Desigualdades Sociais (UERJ) e dos projetos de Extensão Vozes da Luta e Procura na Periferia (UERJ), com apoio do GT de História Urbana da Associação Nacional de História - RJ (ANPUH).

- Dia: 10/05/2023 - Audiência Pública Violência na Escola e contra a Escola

A convite da Comissão da Criança, do Adolescente e do Idoso da ALERJ, a profa. Ariane Rego de Paiva (SER) e o prof. Antonio Carlos de Oliveira (SER) estão assessorando a organização e coordenação da audiência pública.

Local: sede da Assembleia Legislativa.

- Curso de especialização Atendimento à Criança e Adolescente Vítima de Violência Doméstica.

O Curso proposto pelo Departamento é uma pós-graduação lato sensu, na modalidade online.

Publicações:

- Novas edições da Revista *O Social em Questão*:
Nº 57: Mulheres, gêneros e lutas populares; Nº 56: Perspectivas Internacionais sobre Decolonialidade e Direitos da Criança; Nº 55: Masculinidades Plurais
- Lançamento *O Social em Debate* nº 5. - Organizações sociais populares: educação e memória nas periferias. Organização: professores Andreia Clapp Salvador e Rafael Soares Gonçalves
- Título: *Tempos e contratempos: o trabalho de assistentes sociais no Brasil recente*
Autores: professoras Inez Stampa e Tatiane Valeria Cardoso dos Santos. Formato: E-book
- Título: *Projetos sociais: um infinito campo de possibilidades*
Autores: professoras Nilza Rogéria de Andrade Nunes e Katia Edmundo. Formato: E-book
- Título: *Trabalho, capitalismo e superexploração no Brasil contemporâneo*
Organização: professoras Ana Elizabete Lole dos Santos e Inez Terezinha Stampa
- Título: *Logística reversa e a inclusão socioprodutiva de catadores e catadoras de materiais recicláveis: equação difícil de resolver.*
Organização: profa, Valéria Pereira Bastos
- Título: *Avanços tecnológicos e contradições para o trabalho profissional.*
Organização: profa. Marcia Regina Botão Gomes

Profa. Inez Terezinha Stampa
Diretora do Departamento de Serviço Social

Todos os dados foram fornecidos pelo Departamento ou extraídos do site do CNPq.



Departamento Instituto de Relações Internacionais – IRI

Rua Marquês de São Vicente, 225
Vila dos Diretórios, casa XX
Gávea - Rio de Janeiro - RJ - Brasil - CEP 22451-900
Telefones: 55 21 35271557 | 1558 | 1559 | 1560
E-mails: pgiri@puc-rio.br (Pós-Graduação); iri-graduacao@puc-rio.br
(Graduação); geisa.alcantara@puc-rio.br (Direção)
Site: www.puc-rio.br/ensinopesq/ccg/rel_internacionais.html
Site: www.puc-rio.br/ensinopesq/ccpg/progrei.html
Site: www.iri.puc-rio.br | Site: www.bricspolicycenter.org

CCS

DIRETORA

Profa. Isabel Rocha de Siqueira

E-mail: desiqueira.ir@puc-rio.br

Data de Posse: 08/03/2023

Número da portaria: 30/2023 e 62/2023

COORDENADOR DE GRADUAÇÃO

Prof. Ricardo Oliveira dos Santos

E-mail: ricardoantoss@gmail.com

COORDENADORA DE PÓS-GRADUAÇÃO

Profa. Paula Orrico Sandrin

E-mail: paula-sandrin@puc-rio.br

Data de Posse: 23/08/2023

Número da portaria: 68/2023

EQUIPE DE SECRETARIA

Geísa Santana de Alcântara - Coord. Administrativa - Assessoria à Direção

Janaína Pinto do Nascimento - Analista - Setor Atendimento

Renato Nóbrega dos Santos - Analista Administrativo

Rosalia (Lia) Barbosa Gonzalez - Analista - Setor Pós-Graduação

Rosilene Rodrigues Coelho - Analista - Setor Mestrado Profissional

Vinicius Miranda da Purificação - Analista - Setor Graduação

EQUIPE TÉCNICA

Ana Livia Conceição Leão - Assistente Administrativo Publicações e Eventos (a partir de abril)

Clara Costa de Souza - Coordenação de Projetos

Claudia Farrulla Darze - Analista Publicações e Eventos

Isabelle Bernardes Cabral - Analista Publicações e Comunicação

Lia Frota e Lopes - Coordenação Administrativa BPC

Luana Gabriela Oliveira Freitas - Analista Administrativa

Luiz Augusto Segreto - Analista Publicações e Comunicação

COMISSÃO GERAL DO DEPARTAMENTO

Profa. Ana Elisa Saggiore Garcia (até julho)
Profa. Marta Regina Fernández y Garcia (a partir de agosto)
Profa. Andrea Ribeiro Hoffmann
Profa. Isabel Rocha de Siqueira - Diretora
Prof. James Casas Klausen
Profa. Monica Herz
Profa. Paula Drumond Rangel Campos
Prof. Paulo Luiz Moreaux Lavigne Esteves
Prof. Ricardo Oliveira dos Santos

COMISSÃO DE PÓS-GRADUAÇÃO E PESQUISA

Profa. Paula Orrico Sandrin - Coordenadora da Pós-Graduação
Profa. Paula Drumond Rangel Campos - Coordenadora Adjunta da Pós-Graduação
Profa. Isabel Rocha de Siqueira - Diretora
Profa. Monica Herz
Prof. Paulo Luiz Moreaux Lavigne Esteves - Coordenador do MAPI
Vitor de Souza Costa - Representantes Discentes - Doutorado
Valquíria Lima Souza - Representantes Discentes - Mestrado

COMISSÃO DE CARREIRA DOCENTE

Profa. Andrea Ribeiro Hoffmann
Profa. Isabel Rocha de Siqueira - Diretora
Prof. James Casas Klausen
Profa. Monica Herz
Profa. Paula Drumond Rangel Campos
Prof. Paulo Luiz Moreaux Lavigne Esteves

REPRESENTANTE PARA O PROGRAMA INSTITUCIONAL DE BOLSAS DE INICIAÇÃO CIENTÍFICA DO CNPq – PIBIC

Profa. Isabel Rocha de Siqueira

CORPO DOCENTE

*Quadro Principal
e Eméritos*

Profa. Ana Elisa Saggiore Garcia (até julho)
Profa. Andrea Ribeiro Hoffmann
Profa. Isabel Rocha de Siqueira
Prof. James Casas Klausen
Prof. João Franklin Abelardo Pontes Nogueira
Prof. Kai Michael Kenkel
Prof. Luis Manuel Rebelo Fernandes
Profa. Máira Siman Gomes
Profa. Marta Regina Fernández y Garcia
Profa. Monica Herz
Profa. Paula Drumond Rangel Campos
Profa. Paula Orrico Sandrin
Prof. Paulo Luiz Moreaux Lavigne Esteves
Prof. Roberto Vilchez Yamato

<i>Quadro Complementar</i>	Profa. Alexandra de Mello e Silva
	Prof. Alexandre dos Santos Silva
	Profa. Andrea Browning Gill (até março)
	Profa. Carolina de Oliveira Salgado
	Prof. Conor Gerald Foley
	Profa. Denise Nogueira Gregory
	Prof. Diego Santos Vieira de Jesus
	Prof. Fernando Neves da Costa Maia
	Profa. Isa Lima Mendes
	Prof. João Daniel Lima de Almeida
	Profa. Leane Cornet Naidin
	Profa. Luciana Badin Pereira Lima
	Prof. Marcello Cappucci Frisoni
	Prof. Marcelo José Braga Nonnenberg
	Prof. Márcio Antonio Scalércio
	Profa. Maria Elena Rodriguez Ortiz
	Profa. Maureen Cristina Martins dos Santos
	Prof. Paulo Sergio Wrobel
	Prof. Sérgio Veloso dos Santos Júnior
	Profa. Simone Rocha Valente Pinto
Profa. Tatiana Lacerda Prazeres	
Profa. Victoria Monteiro da Silva Santos (a partir de abril)	
<i>Quadro Suplementar</i>	Profa. Anna Gudrun Christina Leander (até julho)
	Prof. Bruno Eduardo Portela Borges de Magalhães (até julho)
	Prof. Carlos Frederico de Souza Coelho
	Prof. James Matthew Davies (afastado)
	Profa. Luisa Cruz Lobato
	Prof. Ricardo Oliveira dos Santos
<i>Professores Visitantes</i>	Prof. Stefano Guzzini (até julho)
	Prof. James Fitzgerald, Dublin City University - School of Law and Government
	Prof. Manu Misra, Bocconi University
	Profa. Enara Muñoz, Universidad Complutense de Madrid
	Prof. Cai Zhaoliang, Sichuan University of Science and Engineering
Prof. Paula Simas, ONU	

CURSOS OFERECIDOS

<i>Graduação</i>	Bacharelado em Relações Internacionais
	Iniciado em 2003 Avaliado pelo MEC com o conceito 4 para o ciclo avaliativo 2019/2022
<i>Pós-Graduação Stricto sensu</i>	Mestrado Acadêmico , iniciado em 1987
	Doutorado , iniciado em 2001
	Mestrado e Doutorado em Relações Internacionais
	Área de concentração: I) Política Internacional



Linhas de pesquisa

- Globalização, governança e desenvolvimento
- Arquitetura do sistema internacional
- Conflito, violência e pacificação

Avaliados pela CAPES com conceito 6 para o ciclo avaliativo 2017/2020

Mestrado Profissional em Análise e Gestão de Políticas Internacionais: Resolução de Conflitos e Cooperação para o Desenvolvimento (MAPI)

iniciado em 2016

Áreas de Concentração com suas respectivas linhas de atuação

I) Cooperação Internacional para o Desenvolvimento

Linhas de atuação

- Atores e Modalidades de Cooperação Internacional para o Desenvolvimento
- Comércio Internacional e Investimento Direto Externo

II) Resolução de Conflitos Internacionais

Linhas de atuação

- Negociação Internacional e Mediação de Conflitos
- Proteção Humanitária e Promoção dos Direitos Humanos

Avaliado pela CAPES com conceito 4 para o ciclo avaliativo 2017/2020

GRUPOS DE PESQUISA CADASTRADOS NO CNPq

Fronteiras do Internacional: Novas articulações entre Direito Internacional e Relações Internacionais.

Coordenadores: Prof. Roberto Vilchez Yamato e Prof. Florian Fabian Hoffmann.

Ano de formação: 2020.

Núcleo de Estudos Interdisciplinares Ibero Americanos.

Coordenadora: Profa. Mônica Herz. Ano de formação: 2021.

Observatório de Mobilidade e Direitos Humanos (OMDH).

Coordenador: Prof. Roberto Vilchez Yamato e Profa. Rosana Kohl Bines. Ano de formação: 2021.

Observatório de Política Externa Feminista Inclusiva.

Coordenadora: Profa. Paula Drumond Rangel Campos. Ano de formação: 2023.

Povos Indígenas e Política Global.

Coordenador: Prof. James Casas Klausen. Ano de formação: 2020.

Rede de Estudos e Pesquisas em Sociologia Política Internacional.

Coordenador: Prof. João Franklin Abelardo Pontes Nogueira. Ano de formação: 2019.

Tratamento da violência, resolução de conflitos e construção da paz nos Estudos Críticos de Segurança.

Coordenadora: Profa. Monica Herz. Ano de formação: 2020.

Laboratório de Humanidades Digitais.

Coordenadora: Profa. Mônica Herz. Ano de formação: 2019.

CONVÊNIOS E PARCERIAS

The Africa Institute of South Africa (AISA) (África do Sul)
Acordo Geral de Cooperação Científica. Ano de início: 2012

African Centre for the Constructive Resolution of Disputes (ACCORD) (África do Sul)
Acordo Geral de Cooperação Científica. Ano de início: 2014

African Peer Review Mechanism (APRM) (África do Sul)
Acordo Geral de Cooperação Científica. Ano de início: 2019

Institute of Global Dialogue (IGD) (África do Sul)
Acordo Geral de Cooperação Científica. Ano de início: 2013

South Africa Cities Network (SCAN) (África do Sul)
Acordo Geral de Cooperação Científica. Ano de início: 2013

South African Institute of International Affairs (SAIIA) (África do Sul)
Acordo Geral de Cooperação Científica. Ano de início: 2013

Stellenbosh University (África do Sul)
Acordo Geral + Termo Aditivo de Intercâmbio para Graduação. Ano de início: 2014

Nelson Mandela Metropolitan University (África do Sul)
Acordo Geral + Termo Aditivo de Intercâmbio. Ano de início: n.i.

Universidade de Pretoria / Centro de Mediação (África do Sul)
Acordo Geral de Cooperação Científica. Ano de início: 2014

University of Cape Town (África do Sul)
Acordo Geral + Termo Aditivo de Intercâmbio para Graduação. Ano de início: 2014

Wits University (África do Sul)
Acordo Geral + Termo Aditivo de Intercâmbio para Graduação. Ano de início: 2016

Europa Universitat Vladrina Frankfurt Oder (Alemanha)
Acordo Geral + Termo Aditivo de Intercâmbio para Graduação. Ano de início: n.i.

European Union - Latin America and the Caribbean Foundation (EU-LAC Foundation) (Alemanha)
Acordo Geral de Cooperação Científica. Ano de início: 2018

Institute for Advanced Sustainability Study (IASS) (Alemanha)
Acordo Geral de Cooperação Científica. Ano de início: 2018

TUM - Bavarian School of Public Policy (Alemanha)
Acordo Geral + Termo Aditivo de Intercâmbio para Graduação. Ano de início: 2017

Fredrich Alexander University Erlangen Nuremberg (Alemanha)
Acordo Geral + Termo Aditivo de Intercâmbio para Graduação. Ano de início: n.i.

Hochschule Darmstadt University of Applied Sciences (Alemanha)
Acordo Geral + Termo Aditivo de Intercâmbio para Graduação. Ano de início: n.i.

Hochschule Konstanz - Technik, Wirtschaft und Gestaltung (Alemanha)
Acordo Geral + Termo Aditivo de Intercâmbio para Graduação. Ano de início: n.i.

Hochschule Osnabrueck -Osnabrueck University of Applied Sciences (Alemanha)
Acordo Geral + Termo Aditivo de Intercâmbio para Graduação. Ano de início: n.i.

Hochschule Worms - University of Applied Sciences (Alemanha)

Acordo Geral + Termo Aditivo de Intercâmbio para Graduação. Ano de início: n.i.

Jena University of Applied Sciences (Alemanha)

Acordo Geral + Termo Aditivo de Intercâmbio para Graduação. Ano de início: n.i.

Karlshochschule International University (Alemanha)

Acordo Geral + Termo Aditivo de Intercâmbio para Graduação. Ano de início: n.i.

SRH Hochschule Berlin - The International Management University (Alemanha)

Acordo Geral + Termo Aditivo de Intercâmbio para Graduação. Ano de início: n.i.

Tescnische Universitat Carolo Wilhelmina Zu Braunschweig (Alemanha)

Acordo Geral + Termo Aditivo de Intercâmbio para Graduação. Ano de início: n.i.

Tescnische Universitat Darmstadt (Alemanha)

Acordo Geral + Termo Aditivo de Intercâmbio para Graduação. Ano de início: n.i.

Tescnische Universitat Munchen (TUM School of Governance) (Alemanha)

Acordo Geral + Termo Aditivo de Intercâmbio para Graduação. Ano de início: n.i.

Tesnische Universität Munchen (School of Social Sciences and Technology) (Alemanha)

Acordo Geral + Termo Aditivo de Intercâmbio para Graduação e Pós-Graduação.

Ano de início: 2017.

Universitat Zu Koln (Alemanha)

Acordo Geral + Termo Aditivo de Intercâmbio para Graduação. Ano de início: n.i.

Universität Stuttgart (Alemanha)

Acordo Geral + Termo Aditivo de Intercâmbio para Graduação. Ano de início: n.i.

University of Munster (Wastfalische Wilhelms) (Alemanha)

Acordo Geral + Termo Aditivo de Intercâmbio para Graduação. Ano de início: n.i.

German Institute of Global and Area Studies (Alemanha)

Acordo Geral + Termo Aditivo de Intercâmbio para Graduação. Ano de início: n.i.

Pontificia Universidade Católica da Argentina (Argentina)

Acordo Geral + Termo Aditivo de Intercâmbio para Graduação. Ano de início: n.i.

Universidad Nacional del Rosario (Argentina)

Acordo Geral + Termo Aditivo de Intercâmbio para Pós-Graduação + Escola de Inverno.

Ano de início: 2021

Universidad Nacional de San Martin (Argentina)

Acordo Geral + Termo Aditivo para Pós-Graduação. Ano de início: 2021

Universidad del Salvador (Argentina)

Acordo Geral + Termo Aditivo de Intercâmbio para Graduação. Ano de início: n.i.

Universidad Nacional de Quilmes (Argentina)

Acordo Geral de Cooperação Científica. Ano de início: 2022.

Universidad Empresarial Siglo XXI (Argentina)

Acordo Geral + Termo Aditivo de Intercâmbio para Graduação. Ano de início: n.i.

Flinders University (Austrália)

Acordo Geral + Termo Aditivo de Intercâmbio para Graduação. Ano de início: n.i.

Macquarie University (Austrália)

Acordo Geral + Termo Aditivo de Intercâmbio para Graduação. Ano de início: n.i.

Monash University (Austrália)

Acordo Geral + Termo Aditivo de Intercâmbio para Graduação. Ano de início: n.i.

The University of Queensland (Austrália)

Acordo Geral + Termo Aditivo de Intercâmbio para Graduação. Ano de início: n.i.

University of Wollongong (Austrália)

Acordo Geral + Termo Aditivo de Intercâmbio para Graduação. Ano de início: n.i.

Universidade de Melbourne (Austrália)

Acordo Geral + Termo Aditivo de Intercâmbio para Graduação. Ano de início: 2015

Management Center Innsbruck (Áustria)

Acordo Geral + Termo Aditivo de Intercâmbio para Graduação. Ano de início: n.i.

University Antwerpen (Bélgica)

Acordo Geral + Termo Aditivo de Intercâmbio para Graduação. Ano de início: n.i.

Université Catholique de Louvain - Faculté de Sciences Économiques, Sociales, Politiques et de Communication (ESPO) (Bélgica)

Acordo Geral + Termo Aditivo de Intercâmbio para Graduação e Pós-Graduação.
Ano de início: 2016.

Universidad Católica Boliviana San Pablo (Bolívia)

Acordo Geral + Termo Aditivo de Intercâmbio para Graduação. Ano de início: n.i.

Universidad Loyola (Bolívia)

Acordo Geral + Termo Aditivo de Intercâmbio para Graduação. Ano de início: n.i.

CCOPAB (Brasil)

Acordo Geral + Termo Aditivo de Intercâmbio para Graduação. Ano de início: 2016

CINDES (Brasil)

Acordo Geral de Cooperação Científica. Ano de início: 2012

Fundação Heinrich Boll Brasil(Brasil)

Acordo Geral de Cooperação Científica. Ano de início: 2013

Mind Rio - Booth Camp (Brasil)

Acordo Geral de Cooperação Científica. Ano de início: 2013

Oxfam International - Brazil Global (Brasil)

Acordo Geral de Cooperação Científica. Ano de início: 2015

UN Habitat (Brasil)

Acordo Geral de Cooperação Científica. Ano de início: 2013

Concordia University of Edmonton, Alberta (Canadá)

Acordo Geral + Termo Aditivo de Intercâmbio para Graduação. Ano de início: n.i.

École Polytechnique Montréal (Canadá)

Acordo Geral + Termo Aditivo de Intercâmbio para Graduação. Ano de início: n.i.

Kings University College at the University of Western Ontario (Canadá)

Acordo Geral + Termo Aditivo de Intercâmbio para Graduação. Ano de início: n.i.



Saint Mary's University (Canadá)

Acordo Geral + Termo Aditivo de Intercâmbio para Graduação. Ano de início: n.i.

Université de Montréal (Canadá)

Acordo Geral + Termo Aditivo de Intercâmbio para Graduação. Ano de início: n.i.

Université Laval (Canadá)

Acordo Geral + Termo Aditivo de Intercâmbio para Graduação. Ano de início: n.i.

University of Alberta (Canadá)

Acordo Geral + Termo Aditivo de Intercâmbio para Graduação. Ano de início: n.i.

University of Victoria (Canadá)

Acordo Geral + Termo Aditivo de Intercâmbio para Graduação e Pós-Graduação.
Ano de início: 2012

Concordia University of Montreal (Canadá)

Acordo Geral + Termo Aditivo de Intercâmbio para Graduação. Ano de início: n.i.

Pontificia Universidad Católica de Chile (Chile)

Acordo Geral + Termo Aditivo de Intercâmbio para Graduação. Ano de início: n.i.

Pontificia Universidad Católica de Chile - Centro Abdul Latif Jameel Poverty Action Lab (J-Pal)

Acordo Geral de Cooperação Científica. Ano de início: 2012

Universidad Católica de Temuco (Chile)

Acordo Geral + Termo Aditivo de Intercâmbio para Graduação. Ano de início: n.i.

Universidad de Concepción (Chile)

Acordo Geral + Termo Aditivo de Intercâmbio para Graduação. Ano de início: n.i.

Universidad Diego Portales (Chile)

Acordo Geral + Termo Aditivo de Intercâmbio para Graduação. Ano de início: n.i.

Agência de Notícias Xinhua (China)

Acordo Geral de Cooperação Científica Ano de início: 2012

China and Latin America Sustainable Investments Initiative (CLASII) (China)

Acordo Geral de Cooperação Científica. Ano de início: 2018

Dialogochino (China)

Parceria na Área de Imprensa. Ano de início: 2016

Fudan University - Center for BRICS Studies (China)

Acordo Geral de Cooperação Científica. Ano de início: 2016

Hebei University (China)

Acordo Geral de Cooperação Científica. Ano de início: 2012

Shanghai Institute for International Studies (SIIS) (China)

Acordo Geral de Cooperação Científica Ano de início: 2013

Universidade de Estudos Estrangeiros de Pequim (China)

Acordo Geral + Termo Aditivo de Intercâmbio para Graduação. Ano de início: 2013

National Taiwan University (China)

Acordo Geral + Termo Aditivo de Intercâmbio para Graduação. Ano de início: n.i.

People's Daily (China)

Parceria na Área de Imprensa. Ano de início: 2016

University of Macau (China)

Acordo Geral + Termo Aditivo de Intercâmbio para Graduação. Ano de início: n.i.

University of Nicosia (Chipre)

Acordo Geral + Termo Aditivo de Intercâmbio para Graduação. Ano de início: 2013

Fundación Universitaria Agraria de Colombia (Colômbia)

Acordo Geral + Termo Aditivo de Intercâmbio para Graduação. Ano de início: 2013

Universidad de San Buenaventura Bogota (Colômbia)

Acordo Geral + Termo Aditivo de Intercâmbio para Graduação. Ano de início: 2013

Universidad del Valle (Colômbia)

Acordo Geral + Termo Aditivo de Intercâmbio para Graduação. Ano de início: 2013

Universidad Industrial de Santander (Colômbia)

Acordo Geral + Termo Aditivo de Intercâmbio para Graduação. Ano de início: 2013

Universidad Mariana de Pasto (Colômbia)

Acordo Geral + Termo Aditivo de Intercâmbio para Graduação. Ano de início: 2013

Universidad Pontificia Bolivariana Seccional Bucaramanga (Colômbia)

Acordo Geral + Termo Aditivo de Intercâmbio para Graduação. Ano de início: 2013

Ajou University (Coreia do Sul)

Acordo Geral + Termo Aditivo de Intercâmbio para Graduação. Ano de início: 2013

Catholic University of Corea (Coreia do Sul)

Acordo Geral + Termo Aditivo de Intercâmbio para Graduação. Ano de início: 2013

Hanyang University (Coreia do Sul)

Acordo Geral + Termo Aditivo de Intercâmbio para Graduação. Ano de início: 2013

Keimyung University (Coreia do Sul)

Acordo Geral + Termo Aditivo de Intercâmbio para Graduação. Ano de início: 2013

Sogang University (Coreia do Sul)

Acordo Geral + Termo Aditivo de Intercâmbio para Graduação. Ano de início: n.i.

Ilha University (Coreia do Sul)

Acordo Geral + Termo Aditivo de Intercâmbio para Graduação. Ano de início: n.i.

Aalborg University (Coreia do Sul)

Acordo Geral + Termo Aditivo de Intercâmbio para Graduação. Ano de início: 2014

Danish School of Media and Journalism (Dinamarca)

Acordo Geral + Termo Aditivo de Intercâmbio para Graduação. Ano de início: 2014

Maritime and Polytechnic College (MARTEC) (Dinamarca)

Acordo Geral + Termo Aditivo de Intercâmbio para Graduação. Ano de início: 2014

University of Copenhagen (Dinamarca)

Acordo Geral + Termo Aditivo de Intercâmbio para Graduação. Ano de início: 2013

University College of Northen Denmark (Dinamarca)

Acordo Geral + Termo Aditivo de Intercâmbio para Graduação, Ano de início: 2013

Center of Resolution of International Conflicts (CRIC) (Dinamarca)

Acordo Geral de Cooperação Científica. Ano de início: 2014

Danish Institute for International Studies (DIIS) (Dinamarca)

Acordo Geral + Termo Aditivo de Intercâmbio para Graduação. Ano de início: 2012

Pontificia Universidad Católica del Ecuador (Equador)

Acordo Geral + Termo Aditivo de Intercâmbio para Graduação + Pós-graduação.

Ano de início: 2018

Universidad Casa Grande (Equador)

Acordo Geral + Termo Aditivo de Intercâmbio para Pós-graduação

Ano de início: 2020

Universidad Técnica Particular de Loja (Equador)

Acordo Geral + Termo Aditivo de Intercâmbio para Graduação. Ano de início: 2012

FLACSO Equador (Equador)

Acordo Geral + Termo Aditivo de Intercâmbio para Graduação. Ano de início: 2014

University of Ljubljana (Eslovênia)

Acordo Geral + Termo Aditivo de Intercâmbio para Graduação Eslovênia.

Ano de início: n.i.

Saint Louis University – Madrid campus (Espanha)

Acordo Geral + Termo Aditivo de Intercâmbio para Graduação. Ano de início: 2014

Universidad Antônio de Nebrija (Espanha)

Acordo Geral + Termo Aditivo de Intercâmbio para Graduação. Ano de início: 2014

Universidad Autónoma de Madrid (Espanha)

Acordo Geral + Termo Aditivo de Intercâmbio para Graduação. Ano de início: 2014

Universidad de Jaén (Espanha)

Acordo Geral + Termo Aditivo de Intercâmbio para Graduação. Ano de início: 2014

Universidad de Salamanca (Espanha)

Acordo Geral + Termo Aditivo de Intercâmbio para Graduação. Ano de início: 2014

Universidad de Santiago de Compostela (Espanha)

Acordo Geral + Termo Aditivo de Intercâmbio para Graduação. Ano de início: 2014

Universidad Loyola Andalucía (Espanha)

Acordo Geral + Termo Aditivo de Intercâmbio para Graduação. Ano de início: 2014

Universidad Pontificia Comillas de Madrid (Espanha)

Acordo Geral + Termo Aditivo de Intercâmbio para Graduação. Ano de início: 2014

Universidad Pública de Navarra (Espanha)

Acordo Geral + Termo Aditivo de Intercâmbio para Graduação. Ano de início: 2014

Universidad de Vigo (Espanha)

Acordo Geral + Termo Aditivo de Intercâmbio para Graduação. Ano de início: 2014

Institut Barcelona d'Estudis Internacionals (IBEI) (Espanha)

Acordo Geral + Termo Aditivo de Intercâmbio para Graduação. Ano de início: 2016

Arcadia University (Estados Unidos)

Acordo Geral + Termo Aditivo de Intercâmbio para Graduação. Ano de início: 2016

Boston University (Estados Unidos)

Acordo Geral + Termo Aditivo de Intercâmbio para Pós-graduação. Ano de início: 2020

Brown University (Estados Unidos)

Acordo Geral + Termo Aditivo de Intercâmbio para Graduação. Ano de início: 2016

Butler University (Estados Unidos)

Acordo Geral + Termo Aditivo de Intercâmbio para Graduação. Ano de início: 2016

Drexel University (Estados Unidos)

Acordo Geral + Termo Aditivo de Intercâmbio para Graduação. Ano de início: 2016

China Latin America Sustainable Investments Initiative - CLASI (Bank Information Center) (Estados Unidos)

Acordo Geral de Cooperação Científica. Ano de início: 2018

Emory University - Emory College of Arts and Sciences (Estados Unidos)

Acordo Geral + Termo Aditivo de Intercâmbio para Graduação. Ano de início: 2005

Fordham University (Estados Unidos)

Acordo Geral + Termo Aditivo de Intercâmbio para Graduação. Ano de início: 2018

Hawaii Pacific University (HPU) (Estados Unidos)

Acordo Geral + Termo Aditivo de Intercâmbio para Graduação. Ano de início: 2018

George Washington University / Elliot School (Estados Unidos)

Acordo Geral + Termo Aditivo de Intercâmbio para Mestrado / Acordo Geral + Termo Aditivo de Intercâmbio de Graduação e Pós-Graduação + duplo aditivo com MAPI. Ano de início: 2015

Marquette University (Estados Unidos)

Acordo Geral + Termo Aditivo de Intercâmbio para Graduação. Ano de início: 2013

Northeastern University (Estados Unidos)

Acordo Geral + Termo Aditivo de Intercâmbio para Graduação. Ano de início: 2013

Saint Leo University (Estados Unidos)

Acordo Geral + Termo Aditivo de Intercâmbio para Graduação. Ano de início: 2013

Saint Mary's University (Estados Unidos)

Acordo Geral + Termo Aditivo de Intercâmbio para Graduação. Ano de início: 2013

Suffolk University (Estados Unidos)

Acordo Geral + Termo Aditivo de Intercâmbio para Graduação. Ano de início: 2013

University of Central Florida (Estados Unidos)

Acordo Geral + Termo Aditivo de Intercâmbio para Graduação. Ano de início: 2013

University of Denver (Estados Unidos)

Acordo Geral + Termo Aditivo de Intercâmbio para Pós-graduação. Ano de início: 2020

University of Hawaii at Hilo (Estados Unidos)

Acordo Geral + Termo Aditivo de Intercâmbio para Graduação. Ano de início: 2013

University of Illinois Urbana Champaign (Estados Unidos)

Acordo Geral + Termo Aditivo de Intercâmbio para Graduação. Ano de início: 2013



- University of New Mexico* (Estados Unidos)
Acordo Geral + Termo Aditivo de Intercâmbio para Graduação. Ano de início: n.i.
- University of North Carolina at Chapel Hill* (Estados Unidos)
Acordo Geral + Termo Aditivo de Intercâmbio para Graduação. Ano de início: n.i.
- University of North Carolina Charlotte* (Estados Unidos)
Acordo Geral + Termo Aditivo de Intercâmbio para Graduação. Ano de início: n.i.
- University of Richmond* (Estados Unidos)
Acordo Geral + Termo Aditivo de Intercâmbio para Graduação. Ano de início: n.i.
- University of San Francisco* (Estados Unidos)
Acordo Geral + Termo Aditivo de Intercâmbio para Graduação. Ano de início: n.i.
- University of St. Francis* (Estados Unidos)
Acordo Geral + Termo Aditivo de Intercâmbio para Graduação. Ano de início: n.i.
- University of Wiconsin-Madison* (Estados Unidos)
Acordo Geral + Termo Aditivo de Intercâmbio para Graduação. Ano de início: n.i.
- University of Wiconsin-Milwaukee* (Estados Unidos)
Acordo Geral + Termo Aditivo de Intercâmbio para Graduação. Ano de início: n.i.
- Washington College* (Estados Unidos)
Acordo Geral + Termo Aditivo de Intercâmbio para Graduação. Ano de início: n.i.
- University of California* (Estados Unidos)
Acordo Geral + Termo Aditivo de Intercâmbio para Graduação. Ano de início: n.i.
- Georgetown University* (Estados Unidos)
Acordo Geral + Termo Aditivo de Intercâmbio para Graduação. Ano de início: 2015
- JAMK University of Applied Sciences* (Finlândia)
Acordo Geral + Termo Aditivo de Intercâmbio para Graduação. Ano de início: n.i.
- University of Helsinki* (Finlândia)
Acordo Geral + Termo Aditivo de Intercâmbio para Graduação. Ano de início: n.i.
- University of Lapland* (Finlândia)
Acordo Geral + Termo Aditivo de Intercâmbio para Graduação. Ano de início: n.i.
- Agro Paris Tech* (França)
Acordo Geral + Termo Aditivo de Intercâmbio para Graduação. Ano de início: n.i.
- Arts et Metiers Paristech* (França)
Acordo Geral + Termo Aditivo de Intercâmbio para Graduação. Ano de início: n.i.
- Chimie Paris Tech* (França)
Acordo Geral + Termo Aditivo de Intercâmbio para Graduação. Ano de início: n.i.
- École des Ponts Paris Tech* (França)
Acordo Geral + Termo Aditivo de Intercâmbio para Graduação. Ano de início: n.i.
- École Supérieure de Commerce Troyes - Groupe ESC Troyes ENSAE Paris Tech* (França)
Acordo Geral + Termo Aditivo de Intercâmbio para Graduação. Ano de início: n.i.
- ENSTA Paris Tech* (França)
Acordo Geral + Termo Aditivo de Intercâmbio para Graduação. Ano de início: n.i.

ESPCI Paris Tech (França)

Acordo Geral + Termo Aditivo de Intercâmbio para Graduação. Ano de início: n.i.

ESPOL - Université Catholique de Lille (França)

Acordo Geral + Termo Aditivo de Intercâmbio para Graduação e Pós-Graduação. Ano de início: n.i.

Hautes Études Internationales et Politiques (HEIP) (França)

Acordo Geral + Termo Aditivo de Intercâmbio para Graduação e Pós-Graduação. Ano de início: 2019.

HEC Paris (França)

Acordo Geral + Termo Aditivo de Intercâmbio para Graduação. Ano de início: n.i.

ICES - Institut Catholique d'Études Supérieures (França)

Acordo Geral + Termo Aditivo de Intercâmbio para Graduação. Ano de início: n.i.

Université Bordeaux Montaigne (França)

Acordo Geral + Termo Aditivo de Intercâmbio para Graduação. Ano de início: n.i.

Institut d'Optique Graduate School Paris Tech (França)

Acordo Geral + Termo Aditivo de Intercâmbio para Graduação. Ano de início: n.i.

Université Paris Diderot (França)

Acordo Geral + Termo Aditivo de Intercâmbio para Graduação. Ano de início: n.i.

Université Paris - Dauphine (França)

Acordo Geral + Termo Aditivo de Intercâmbio para Graduação. Ano de início: n.i.

EPSOL - European School of Political and Social Sciences (França)

Acordo Geral + Termo Aditivo de Intercâmbio para Graduação. Ano de início: 2017

Sciences Po Paris (França)

Acordo Geral + Termo Aditivo de Intercâmbio para Graduação. Ano de início: 2014

Sciences Po - Fondation Nationale de Sciences Politiques et Études Politiques (Paris, Nancy, Poitiers, Dijon, Reims, Menton, La Havre) (França)

Acordo Geral + Termo Aditivo de Intercâmbio para Graduação e Pós-Graduação. Ano de início: 1999

Sciences Po Strasbourg (França)

Acordo Geral + Termo Aditivo de Intercâmbio para Graduação. Ano de início: 2012

Sciences Po Toulouse (França)

Acordo Geral + Termo Aditivo de Intercâmbio para Graduação. Ano de início: 2009

University of Science and Technology (Gana)

Acordo Geral + Termo Aditivo de Intercâmbio para Graduação. Ano de início: 2014

Fontys International Business School (Holanda)

Acordo Geral + Termo Aditivo de Intercâmbio para Graduação. Ano de início: 2014

Radboud University Nijmegen (Holanda)

Acordo Geral + Termo Aditivo de Intercâmbio para Graduação. Ano de início: 2014

Virje Universiteit Amsterdam (Holanda)

Acordo Geral + Termo Aditivo de Intercâmbio para Graduação. Ano de início: n.i.



Indian Institute of Technology Kanpur (Índia)

Acordo Geral + Termo Aditivo de Intercâmbio para Graduação. Ano de início: n.i.

Lovely Professional Institute (Índia)

Acordo Geral + Termo Aditivo de Intercâmbio para Graduação. Ano de início: 2014

Observer Research Foundation (Índia)

Acordo Geral + Termo Aditivo de Intercâmbio para Graduação. Ano de início: 2012

University of Kerala (Índia)

Acordo Geral + Termo Aditivo de Intercâmbio para Graduação. Ano de início: 2015

Birmingham City University (Inglaterra)

Acordo Geral + Termo Aditivo de Intercâmbio para Graduação. Ano de início: n.i.

Middlesex University (Inglaterra)

Acordo Geral + Termo Aditivo de Intercâmbio para Graduação. Ano de início: n.i.

University of Hertfordshire (Inglaterra)

Acordo Geral + Termo Aditivo de Intercâmbio para Graduação. Ano de início: n.i.

University College London (School of European Languages, Culture and Society, Institute of the Americas e Department of Arts and Sciences) (Inglaterra)

Acordo Geral + Termo Aditivo de Intercâmbio para Graduação. Ano de início: 2017

University of Leeds (Inglaterra)

Acordo Geral + Termo Aditivo de Intercâmbio para Graduação. Ano de início: 2015

University of Liverpool (Inglaterra)

Acordo Geral + Termo Aditivo de Intercâmbio para Graduação. Ano de início: 2015

University of Portsmouth (Inglaterra)

Acordo Geral + Termo Aditivo de Intercâmbio para Graduação. Ano de início: 2015

Queen Mary University of London (Inglaterra)

Acordo Geral + Termo Aditivo de Intercâmbio para Graduação. Ano de início: 2012

DFID (Inglaterra)

Acordo Geral de Cooperação Científica. Ano de início: 2012

Newcastle University (Inglaterra)

Acordo Geral + Termo Aditivo de Intercâmbio para Graduação. Ano de início: 2016

Maynooth University (Irlanda)

Acordo Geral + Termo Aditivo de Intercâmbio para Graduação. Ano de início: n.i.

University College (Irlanda)

Acordo Geral + Termo Aditivo de Intercâmbio para Graduação. Ano de início: n.i.

Technion - Israel Institute of Technology (Israel)

Acordo Geral + Termo Aditivo de Intercâmbio para Graduação. Ano de início: 2015

The Hebrew University of Jerusalem (Israel)

Acordo Geral + Termo Aditivo de Intercâmbio para Graduação + Pós-graduação.
Ano de início: 2018

Sophia University Institute of Loppiano (Itália)

Acordo Geral + Termo Aditivo de Intercâmbio para Graduação. Ano de início: n.i.



Scuola Superiore Sant'Anna (Itália)

Acordo Geral + Termo Aditivo de Intercâmbio para Graduação. Ano de início: n.i.

Università Degli Studi di Perugia (Itália)

Acordo Geral + Termo Aditivo de Intercâmbio para Graduação. Ano de início: n.i.

Università Degli Studi di Verona (Itália)

Acordo Geral + Termo Aditivo de Intercâmbio para Graduação. Ano de início: n.i.

Università di Bologna (Itália)

Acordo Geral + Termo Aditivo de Intercâmbio para Graduação. Ano de início: n.i.

University of Rome - Tor Vergata (Itália)

Acordo Geral + Termo Aditivo de Intercâmbio para Graduação. Ano de início: n.i.

Università Degli Studi di Trento (Itália)

Acordo Geral + Termo Aditivo de Intercâmbio para Graduação. Ano de início: n.i.

École de Gouvernance et d'Economie de Rabat (Marrocos)

Acordo Geral + Termo Aditivo de Intercâmbio para Graduação. Ano de início: 2012

Centro de Investigación y Docencia Económicas (CIDE) (México)

Acordo Geral + Termo Aditivo de Intercâmbio para Graduação. Ano de início: 2007

CINVESTAV - Centro de Investigación y de Estudios (México)

Acordo Geral + Termo Aditivo de Intercâmbio para Graduação. Ano de início: n.i.

Instituto Tecnológico y de Estudios Superiores (México)

Acordo Geral + Termo Aditivo de Intercâmbio para Graduação. Ano de início: n.i.

Sistema CETYS Universidad (México)

Acordo Geral + Termo Aditivo de Intercâmbio para Graduação. Ano de início: n.i.

Universidad Anáhuac del Sur (México)

Acordo Geral + Termo Aditivo de Intercâmbio para Graduação. Ano de início: n.i.

Universidad Autónoma de Baja California (México)

Acordo Geral + Termo Aditivo de Intercâmbio para Graduação. Ano de início: n.i.

Univerisidad de Guadalajara (México)

Acordo Geral + Termo Aditivo de Intercâmbio para Graduação. Ano de início: n.i.

Universidad de Monterrey (México)

Acordo Geral + Termo Aditivo de Intercâmbio para Graduação. Ano de início: n.i.

Universidad Iberoamericana León - AUSJAL (México)

Acordo Geral + Termo Aditivo de Intercâmbio para Graduação. Ano de início: n.i.

Universidad Panamericana (México)

Acordo Geral + Termo Aditivo de Intercâmbio para Graduação. Ano de início: n.i.

Universidad Iberoamericana Puebla - AUSJAL (México)

Acordo Geral + Termo Aditivo de Intercâmbio para Graduação. Ano de início: n.i.

Instituto Politécnico e Universitário (Moçambique)

Acordo Geral + Termo Aditivo de Intercâmbio para Graduação. Ano de início: 2013

Norwegian University of Science and Technology (Noruega)

Acordo Geral + Termo Aditivo de Intercâmbio para Graduação. Ano de início: 2014

University of Oslo (Noruega)

Acordo Geral + Termo Aditivo de Intercâmbio para Graduação. Ano de início: 2014

Ministério das Relações Exteriores da Noruega (Noruega)

Acordo Geral de Cooperação Científica. Ano de início: 2012

PRIO – Peace Research Institute (Noruega)

Acordo Geral de Cooperação Científica. Ano de início: 2014

Victoria University of Wellington (Nova Zelândia)

Acordo Geral + Termo Aditivo de Intercâmbio para Graduação. Ano de início: 2014

Aberystwyth University (País de Gales)

Acordo Geral + Termo Aditivo de Intercâmbio para Graduação. Ano de início: 2015

House of Wisdom Institute for Conflict Resolution and Governance (Palestina)

As áreas de cooperação que estão incluídas nesse acordo são as áreas de pesquisa, seminários, conferências e workshops; publicações e criação de material acadêmico; programas e cursos; intercâmbio de pesquisadores e de material acadêmico.

Ano de início: 2015

Pontificia Universidad Católica del Peru (Peru)

Acordo Geral + Termo Aditivo de Intercâmbio para Graduação. Ano de início: n.i.

Universidad Católica de Santa María (Peru)

Acordo Geral + Termo Aditivo de Intercâmbio para Graduação. Ano de início: n.i.

Universidad Nacional del Callao (Peru)

Acordo Geral + Termo Aditivo de Intercâmbio para Graduação. Ano de início: n.i.

Universidad Católica San Pablo de Arequipa (Peru)

Acordo Geral + Termo Aditivo de Intercâmbio para Graduação. Ano de início: n.i.

Universidad del Pacífico de Lima (Peru)

Acordo Geral + Termo Aditivo de Intercâmbio para Graduação. Ano de início: n.i.

University of Opole (Polônia)

Acordo Geral + Termo Aditivo de Intercâmbio para Graduação. Ano de início: n.i.

Universidade de Varsóvia (Polônia)

Acordo Geral + Termo Aditivo de Intercâmbio para Graduação. Ano de início: 2011

Pontificia Universidad Católica de Puerto Rico (Porto Rico)

Acordo Geral + Termo Aditivo de Intercâmbio para Graduação. Ano de início: n.i.

Universidad del Sagrado Corazón (Porto Rico)

Acordo Geral + Termo Aditivo de Intercâmbio para Graduação. Ano de início: n.i.

Instituto Politécnico de Leiria (Portugal)

Acordo Geral + Termo Aditivo de Intercâmbio para Graduação. Ano de início: n.i.

Instituto Politécnico do Porto (Portugal)

Acordo Geral + Termo Aditivo de Intercâmbio para Graduação. Ano de início: n.i.

Instituto Superior de Comunicação Empresarial (Portugal)

Acordo Geral + Termo Aditivo de Intercâmbio para Graduação. Ano de início: n.i.

Instituto Superior de Ciências Sociais e Políticas (Portugal)
Acordo Geral + Termo Aditivo de Intercâmbio para Graduação e Pós-Graduação. Ano de início: 2018

Instituto Superior de Psicologia Aplicada (Portugal)
Acordo Geral + Termo Aditivo de Intercâmbio para Graduação. Ano de início: n.i.

IPAM - Instituto Português de Administração de Marketing (Portugal)
Acordo Geral + Termo Aditivo de Intercâmbio para Graduação. Ano de início: n.i.

Universidade Católica Portuguesa (Portugal)
Acordo Geral + Termo Aditivo de Intercâmbio para Graduação. Ano de início: 2017

Universidade da Beira Interior Covilhã (Portugal)
Acordo Geral + Termo Aditivo de Intercâmbio para Graduação. Ano de início: n.i.

Universidade de Coimbra (Portugal)
Acordo Geral + Termo Aditivo de Intercâmbio para Graduação. Ano de início: 2018

Universidade de Évora (Portugal)
Acordo Geral + Termo Aditivo de Intercâmbio para Graduação. Ano de início: n.i.

Universidade do Minho (Portugal)
Acordo Geral + Termo Aditivo de Intercâmbio para Graduação. Ano de início: n.i.

Universidade Lusíada de Lisboa (Portugal)
Acordo Geral + Termo Aditivo de Intercâmbio para Graduação. Ano de início: n.i.

Universidade Católica Portuguesa (Portugal)
Acordo Geral + Termo Aditivo de Intercâmbio para Graduação. Ano de início: n.i.

Newcastle University (Reino Unido)
Acordo Geral + Termo Aditivo de Intercâmbio para Graduação. Ano de início: 2015

Fundación Global Democracia y Desarrollo - FUNGLODE (República Dominicana)
Acordo Geral + Termo Aditivo de Intercâmbio para Graduação.
Ano de início: 2011

Instituto Superior Pedro Francisco Bonó - AUSJAL (República Dominicana)
Acordo Geral + Termo Aditivo de Intercâmbio para Graduação.
Ano de início: n.i.

Instituto Especializado de Estudios Superiores Loyola - AUSJAL (República Dominicana)
Acordo Geral + Termo Aditivo de Intercâmbio para Graduação. Ano de início: n.i.

Masaryk University (República Tcheca)
Acordo Geral + Termo Aditivo de Intercâmbio para Graduação. Ano de início: n.i.

University of Pardubice (República Tcheca)
Acordo Geral + Termo Aditivo de Intercâmbio para Graduação. Ano de início: n.i.

Far Eastern Federal University (Rússia)
Acordo Geral + Termo Aditivo de Intercâmbio para Graduação e Pós-Graduação. Ano de início: 2019

Lomonosov Moscow State University (Rússia)
Acordo Geral + Termo Aditivo de Intercâmbio para Graduação. Ano de início: n.i.

The Institute for African Studies of Russian Academy of Sciences (IAS) (Rússia)
Acordo Geral de Pesquisa. Ano de início: 2012

Tomsk Polytechnic University (Rússia)
Acordo Geral + Termo Aditivo de Intercâmbio para Graduação. Ano de início: n.i.

Ural Federal University (Rússia)
Acordo Geral + Termo Aditivo de Intercâmbio para Graduação. Ano de início: n.i.

Higher School of Economics (HSE) (Rússia)
Acordo Geral de Cooperação Científica. Ano de início: 2016

Russian Academy of Science (Rússia)
Acordo Geral de Cooperação Científica. Ano de início: 2012

Kristianstad University (Suécia)
Acordo Geral + Termo Aditivo de Intercâmbio para Graduação. Ano de início: n.i.

Uppsala University (Department of Government) (Suécia)
Acordo Geral + Termo Aditivo de Intercâmbio para Graduação e Pós-Graduação. Ano de início: 2022

Université de Lausanne - Faculté des Sciences Sociales et Politiques (SSP) (Suíça)
Acordo Geral + Termo Aditivo de Intercâmbio para Graduação. Ano de início: n.i.

Graduate Institute of Geneva (Suíça)
Acordo Geral + Termo Aditivo de Intercâmbio Pós-Graduação + Termo Aditivo de Workshop. Ano de início: 2016

Swisspeace (Suíça)
O convênio tem o intuito de promover como prioridade a pesquisa sobre cooperação em áreas de interesses comuns; eventos (conferências, *workshops*, seminários); publicações e criação de material acadêmico; programas e cursos; intercâmbio de pesquisadores e de material acadêmico. Ano de início: 2015

Chulalongkorn University - Institute of Asian Studies (Tailândia)
Acordo Geral de Pesquisa. Ano de início: 2020

University of Ankara (Turquia)
Acordo Geral + Termo Aditivo de Intercâmbio para Graduação. Ano de início: n.i.

Bilkent University (Turquia)
Promover atividades acadêmicas, *workshops* e eventos científicos; possibilitar a produção conjunta de pesquisas; publicação de material em comum; intercâmbio de estudantes de diferentes áreas de ambas as universidades. Ano de início: 2014

Universidad ORT Uruguay (Uruguai)
Acordo Geral + Termo Aditivo de Intercâmbio para Graduação. Ano de início: n.i.

Charles Stewart Mott Foundation (Estados Unidos)
Projeto de Pesquisa intitulado “Finance for Development Banks and Safeguards in Latin America”. Ano de início: 2016

Fundação Jean Monnet - Instituto Europeu (União Europeia)
Projeto de pesquisa intitulado “Crisis-Equity-Democracy for Europe and Latin America”. Ano de início: 2017

Global Grace/Goldsmiths, University of London (Reino Unido)

Projeto de pesquisa intitulado “*Decolonizing Knowledge and Doing Masculinity ‘Otherwise’: Street art, dance and the production of cultures of equality in a Brazilian favela*”. Ano de início: 2017

British Academy (Reino Unido)

Projeto de Pesquisa intitulado “*Tackling Modern Slavery - The Interaction of law and supply chain management in cross-judicial supply chains: supply chain effectiveness on modern slavery legislation*”, em parceria com a Universidade de Nottingham.

Ano de início: 2018

Instituto Clima e Sociedade/Institute for Advanced Sustainability Studies

(Brasil e Alemanha)

Projeto de pesquisa intitulado “*Governança Policêntrica: o papel dos multistakeholders na implementação da NDC brasileira*”. Ano de início: 2018

Clima and Land Use Alliance/Ford Foundation (Estados Unidos)

Projeto de Pesquisa intitulado “*Chinese Investments in Amazonia e Cerrado*”.

Ano de início: 2018

Department for International Development – DfID-UK (Reino Unido)

Projeto de Pesquisa intitulado “*Scoping a Strategic UK-Brazil Global Development Partnership: Embrapa Mktplace Scalling up a Study*”, financiado pelo Department for International Development. Ano de início: 2018

G7+ Ministry of Finance, East Timor (Timor Leste)

Acordo para elaboração de relatório comissionado intitulado “*The independent review of G7+*”, financiado pelo Ministério das Finanças, Timor Leste.

Ano de início: 2019

UK Research & Innovation (Reino Unido)

Projeto de pesquisa intitulado “*Slavery-Free Communities Network*”, financiado pela UK Research & Innovation, em parceria com a Universidade de Nottingham, início em setembro de 2019. Ano de início: 2019

Prêmios e Distinções Recebidos e Projetos Aprovados

Prêmios e Distinções Recebidos

- Prêmio Capes de Tese 2023

Menção Honrosa - Ciência Política e Relações Internacionais

Autor(a): Luisa Pereira da Rocha Giannini Figueira

Título da Tese: *Contesting the Al Bashir Case: The meaning of politics in the international argumentative practices and the limits of the African contestation.*

Programa de Pós-Graduação em Relações Internacionais PUC-Rio

Orientador: Roberto Vilchez Yamato

Coorientador: Florian Fabian Hoffmann

- Os professores João Nogueira, Isabel Siqueira e Paula Drumond receberam as Bolsas Cientista do Nosso Estado e Jovem Cientista do Nosso Estado. O projeto conduzido pelo prof. João Nogueira é intitulado *Resistências e*

contestação na política mundial: insurreições urbanas como contra-política transnacional - Uma análise da perspectiva do Sul Global. A pesquisa conduzida pela profa. Isabel Siqueira é intitulada Territorialização da Agenda 2030 da ONU: ODS16+ nas grandes cidades do Sul Global, considerada uma sequência e complementação de seu projeto anterior sobre Paz e Desenvolvimento no mesmo contexto. A pesquisa realizada pela profa. Paula Drummond, intitulada Nova Direita e “identidade de gênero”: O Brasil e a difusão dos valores familiares no sistema multilateral, se propõe a mapear e analisar como a retórica da “ideologia de gênero” se refletiu na atuação do Brasil em relação a normas internacionais pró-gênero no Conselho de Direitos Humanos e no Conselho de Segurança da ONU, observando o posicionamento do Brasil nas agendas de “paz e segurança” e “direitos humanos”.

- A profa. Isabel Rocha de Siqueira foi contemplada pela primeira edição do Programa de Apoio à Jovem Cientista Mulher com vínculo em ICTS do Estado do Rio de Janeiro com o projeto Agenda 2030 e Projetos de Desenvolvimento: Mapeamento e Incidência sobre Definições e Mensurações de Impacto no Território.
- A profa. Paula Drummond Rangel Campos foi contemplada pela primeira edição do Programa de Apoio à Jovem Cientista Mulher com vínculo em ICTS do Estado do Rio de Janeiro com o projeto A Agenda “Mulheres, Paz e Segurança” na América Latina: Promovendo Vozes e Perspectivas a Partir do Sul Global.
- A profa. Marta Regina Fernandez y Garcia foi contemplada pela primeira edição do Programa de Desenvolvimento da Pós-Graduação (PDPG) Políticas Afirmativas e Diversidade, da CAPES, com o projeto Transversalização das relações étnico-raciais nos currículos de Relações Internacionais.
- A profa. Monica Herz foi contemplada com um financiamento da Open Society Foundation para o seu projeto *Authoritarian Political Partices and the Future of the Multilateral World Order*.
- O BRICS Policy Center foi contemplado pela Ford Foundation com um financiamento para o projeto *The Brazilian presidency of the G20: Global South proposals for a new international financial architecture*, coordenado pela profa. Ana Garcia e a profa. Marta Fernandez.
- A Plataforma Socioambiental do BRICS Policy Center foi contemplada pelo Instituto Clima e Sociedade com um financiamento para o projeto A Retomada dos BRICS e o fortalecimento do Sul Global na governança climática.

Projetos Aprovados (em andamento e finalizados)

Parceiro: Charles Stewart Mott Foundation; Descrição: Projeto de pesquisa Strengthening New Development Bank Safeguards - Profs. responsáveis: Maria Elena Rodriguez e Paulo Esteves ; Países: Estados Unidos; Ano de início: 2016; Situação: Finalizado

- Parceiro: Fundação Jean Monnet - Instituto Europeu; Descrição: Projeto de pesquisa Crisis-Equity-Democracy for Europe and Latin America - Profa. responsável: Andrea Hoffmann; Países: União Europeia; Ano de início: 2021; Situação: Finalizado
- Parceiro: Karibu Foundation; Descrição: Projeto de pesquisa The political economy of South-South relations: a comparative analysis of China's investments in Brazil and South Africa - Profa. responsável: Ana Garcia ; Países: Noruega; Ano de início: 2021; Situação: Em andamento
- Parceiro: Open Society Foundation; Descrição: Projeto de pesquisa Authoritarian Political Practices and the Future of the Multilateral World Order - Profa. responsável: Monica Herz; Países: Estados Unidos; Ano de início: 2022; Situação: Em andamento
- Parceiro: CAPES/PAEP; Descrição: IPS Winter School - Prof. responsável: João Nogueira; Países: Brasil; Ano de início: 2022; Situação: Finalizado
- Parceiro: CAPES/PAEP; Descrição: 2º Seminário Democracia e Forças Armadas - 1822-2022: Militarismo e militarização no Brasil - Profa. responsável: Maíra Siman; Países: Brasil; Ano de início: 2022; Situação: Finalizado
- Parceiro: CAPES/PAEP; Descrição: Relações Internacionais: da América Latina para o Mundo - Profa. responsável: Marta Fernandez; Países: Brasil; Ano de início: 2022; Situação: Finalizado
- Parceiro: FAPERJ/PDS; Descrição: Representação diplomática brasileira e os desafios e oportunidades para uma política socioambiental inclusiva e sustentável - Profa. responsável: Maíra Siman; Países: Brasil; Ano de início: 2022; Situação: Em andamento
- Parceiro: FAPERJ/Editoração; Descrição: Metodologia e Relações Internacionais: Debates Contemporâneos, Vol. IV - Profa. responsável: Isabel Rocha de Siqueira ; Países: Brasil; Ano de início: 2022; Situação: Em andamento
- Parceiro: FAPERJ/Publicações; Descrição: Apoio à Publicação e Divulgação, Profissionalização e Internacionalização da Revista Contexto Internacional: Journal of Global Connections - Prof. responsável: Jimmy Klausen; Países: Brasil; Ano de início: 2022; Situação: Em andamento
- Parceiro: FAPERJ/IC; Descrição: Economia política das relações Sul-Sul: uma análise comparada dos investimentos da China no Brasil e na África do Sul - Profa. responsável: Ana Garcia; Países: Brasil; Ano de início: 2022; Situação: Finalizado
- Parceiro: FAPERJ/IC; Descrição: Políticas públicas e o nexus global/local - Profa. responsável: Andrea Hoffmann; Países: Brasil; Ano de início: 2022; Situação: Finalizado



Parceiro: CNPq/ARC; Descrição: 6º Seminário de Graduação e Pós-Graduação em Relações Internacionais da Associação Brasileira de Relações Internacionais (ABRI) - Relações Internacionais: da América Latina para o Mundo - Profa. responsável: Marta Fernandez; Países: Brasil; Ano de início: 2022; Situação: Finalizado

Parceiro: FAPERJ/PÓS-DOC NOTA 10; Descrição: Aquiescência como (auto) ocidentalização e autonomia como (des)ocidentalização: uma proposta analítica decolonial da política externa brasileira - Profa. responsável: Marta Fernandez; Países: Brasil; Ano de início: 2022; Situação: Em andamento

Parceiro: FAPERJ/PÓS-DOC NOTA 10; Descrição: Rotas Sul-Atlânticas de Fuga: Mapeando a situação dos Direitos Humanos de Refugiados nas Travessias Marítimas da Costa Ocidental Africana ao Rio de Janeiro - Prof. responsável: Roberto Yamato; Países: Brasil; Ano de início: 2022; Situação: Em andamento

Parceiro: CNPq/Universal; Descrição: Quantificação e dataficação nos BRICS: desenvolvimento, CTI e novas fronteiras de desigualdade - Profa. responsável: Isabel Rocha de Siqueira; Países: Brasil; Ano de início: 2022; Situação: Em andamento

Parceiro: FAPERJ/JCNE; Descrição: Economia política das relações Sul-Sul: uma análise comparada dos investimentos da China no Brasil e na África do Sul - Profa. responsável: Ana Garcia; Países: Brasil; Ano de início: 2022; Situação: Em andamento

Parceiro: FAPERJ/CNE; Descrição: Políticas públicas e o *nerus* global/local - Profa. responsável: Andrea Hoffmann; Países: Brasil; Ano de início: 2022; Situação: Em andamento

Parceiro: FAPERJ/JCNE; Descrição: O Mapeamento e Monitoramento da situação dos Direitos Humanos a Crianças e Jovens Refugiados no Rio de Janeiro - Prof. responsável: Roberto Yamato; Países: Brasil; Ano de início: 2022; Situação: Em andamento

Parceiro: ICS; Descrição: A Retomada dos BRICS e o fortalecimento do Sul Global na governança climática - Profa. responsável: Maureen Santos; Países: Brasil; Ano de início: 2023; Situação: Em andamento

Parceiro: Ford Foundation; Descrição: The Brazilian presidency of the G20: Global South proposals for a new international financial architecture - Profa. responsável: Isabel Rocha de Siqueira; Países: Estados Unidos; Ano de início: 2023; Situação: Em andamento

Parceiro: CTCH/IEAHu - PUC-Rio; Descrição: Histórias de migração e refúgio: narrar, conviver, transformar - Prof. responsável: Roberto Yamato; Países: Brasil; Ano de início: 2023; Situação: Em andamento



- Parceiro: FAPERJ/Eventos; Descrição: Escola de Inverno Sociologia Política Internacional - IPS Winter School; Países: Brasil; Ano de início: 2023; Situação: Em andamento
- Parceiro: FAPERJ/Eventos; Descrição: Multilateralism and EU-Latin America Cooperation - Profa. responsável: Andrea Hoffmann; Países: Brasil; Ano de início: 2023; Situação: Em andamento
- Parceiro: FAPERJ/Eventos; Descrição: Que mundo é este? Os 20 de Graduação do IRI/PUC-Rio e o que esperar das duas próximas décadas - Prof. responsável: Ricardo Oliveira; Países: Brasil; Ano de início: 2023; Situação: Em andamento
- Parceiro: FAPERJ/Eventos; Descrição: A Pedagogia como Encontro nas Relações Internacionais - Prof. responsável: Paulo Chamon; Países: Brasil; Ano de início: 2023; Situação: Em andamento
- Parceiro: FAPERJ/IC; Descrição: Acordos de facilitação e proteção de investimentos: uma análise comparada entre os países BRICS, África e América Latina - Profa. responsável: Ana Garcia; Países: Brasil; Ano de início: 2023; Situação: Em andamento
- Parceiro: FAPERJ/JCNE; Descrição: Territorialização da Agenda 2030 da ONU: ODS16+ nas grandes cidades do Sul Global - Profa. responsável: Isabel Rocha de Siqueira; Países: Brasil; Ano de início: 2023; Situação: Em andamento
- Parceiro: FAPERJ/CNE; Descrição: Resistência e contestação na política mundial: insurreições urbanas como contra-política transnacional. Uma análise a partir da perspectiva do Sul Global - Prof. responsável: João Nogueira; Países: Brasil; Ano de início: 2023; Situação: Em andamento
- Parceiro: FAPERJ/CNE; Descrição: Nova Direita e “ideologia de gênero”: o Brasil e a difusão de valores familiares no sistema multilateral – Profa. responsável: Paula Drumond; Países: Brasil; Ano de início: 2023; Situação: Em andamento
- Parceiro: CNPq/PQ; Descrição: Cosmopolitismo crítico e promoção da democracia - Profa. responsável: Andrea Hoffmann; Países: Brasil; Ano de início: 2023; Situação: Em andamento
- Parceiro: CNPq/PQ; Descrição: Resistência e Contestação na política mundial - Prof. responsável: João Nogueira; Países: Brasil; Ano de início: 2023; Situação: Em andamento
- Parceiro: CNPq/PQ; Descrição: Contestação, Competição e adaptação de normas – Prof. responsável: Kai Kenkel; Países: Brasil; Ano de início: 2023; Situação: Em andamento
- Parceiro: CNPq/PQ; Descrição: Análise de Política Externa no Brasil: novas abordagens para um campo de estudos em desenvolvimento - Profa. responsável: Máira Siman; Países: Brasil; Ano de início: 2023; Situação: Em andamento

Parceiro: CNPq/PQ; Descrição: A implementação da Agenda “Mulheres, Paz e Segurança” na América do Sul - Profa. responsável: Paula Drumond; Países: Brasil; Ano de início: 2023; Situação: Em andamento

Parceiro: Comissão Europeia/Horizon; Descrição: *Transforming and Defending Multilateralism: European Union Support for more Robust, Effective and Democratic Global Governance* (ENSURED) - Prof. responsável: Paulo Esteves; Países: União Europeia; Ano de início: 2023; Situação: Em andamento

Parceiro: Comissão Europeia/EU-Values; Descrição: EU Research and Education Network on Foreign policy issues: Values and Democracy - Profa. responsável: Andrea Hoffmann; Países: União Europeia; Ano de início: 2023; Situação: Em andamento

Parceiro: FAPERJ/Temáticos; Descrição: As relações entre China e América Latina: investimentos, meio ambiente e agricultura - Profa. responsável: Ana Garcia ; Países: Brasil; Ano de início: 2023; Situação: Em andamento

Parceiro: CNPq/Bolsas de Mestrado e Doutorado; Descrição: Crise ecológica, direitos socioambientais e direito à saúde em suas dimensões internacionais - Profa. responsável: Andrea Hoffmann; Países: Brasil; Ano de início: 2023; Situação: Em andamento

Balanco do Ano

O ano de 2023 foi marcado pela consolidação de iniciativas presenciais no *campus* da PUC-Rio, pela comemoração dos 20 anos do curso de Relações Internacionais PUC-Rio e pela atuação de alguns de nossos docentes e discentes que obtiveram destaque, conforme consta em nossa listagem de premiações. Isso estimulou a ampla participação do Corpo Discente da Universidade e do público externo de modo geral.

No âmbito da Graduação, o calendário de eventos do primeiro semestre teve início com a aula inaugural *O dito e o não na cooperação internacional do clima*, proferida pela ex-Ministra do Meio Ambiente, Conselheira do CEBRI e Sênior Fellow do Instituto Arapyauá, Izabella Teixeira. Discutiui-se a centralidade da agenda do meio ambiente para as relações internacionais e os desafios para a proteção de recursos naturais, investimento em pesquisa científica para conter a atual crise climática e medidas políticas concretas para reverter o desmatamento na Amazônia e em outras partes do globo.

No BRICS Policy Center houve o lançamento da Plataforma Socioambiental ainda no primeiro semestre. Na ocasião, foram apresentados os resultados do estudo de mesmo nome produzido pela Plataforma Socioambiental em parceria com o Programa de Pós-Graduação de Ciências Sociais em Desenvolvimento, Agricultura e Sociedade da Universidade Federal Rural do Rio de Janeiro (CPDA/UFRRJ) e com apoio do Instituto Clima e Sociedade (ICS). O Seminário da Graduação de 2023.1 realizado no período de 10 a 16 de maio, intitulado *O desenvolvimento que queremos: pautas para um presente urgente*, debateu temas candentes do campo

de desenvolvimento e tratou de forma explícita as polêmicas e os paradoxos que naturalmente são colocados perante a necessidade de tomar decisões nas diversas frentes do desenvolvimento. Nos dias 5 e 6 de julho, o Programa de Ensino Tutorial (PET/TEPP) encerrou as atividades acadêmicas do primeiro semestre promovendo o *Workshop Cooperação Sul-Sul desde baixo: práticas e atores para além do Estado*, no BRICS Policy Center. Também em julho, mais precisamente entre os dias 24 e 27, aconteceu o retorno do Modelo Intercolegial de Relações Internacionais (MIRIN) da PUC-Rio, suspenso durante a pandemia. Trata-se de um modelo de simulação diplomática organizado pelos alunos de graduação e que tem como objetivo principal trazer para seus participantes uma experiência muito próxima da realidade profissional de diplomatas, chefes de Estado e políticos por meio de debates acerca de diversos temas e conflitos internacionais.

Inaugurando as atividades de 2023.2, recebemos o prof. Feliciano Guimarães do IRI/USP para proferir a aula inaugural intitulada *A Política Externa e o G20 – aspirações e expectativas*. O evento aconteceu no dia 5 de setembro e teve como objetivo compreender as pautas que serão cruciais para o Brasil e qual papel o país e seus mais diversos atores poderão exercer no âmbito do G20. O Seminário da Graduação do segundo semestre (18 a 20 e 23 a 24 de outubro) foi dedicado à celebração dos 20 anos do curso de Graduação em torno do tema *Que Mundo é este? O que esperar das próximas duas décadas?*. No contexto dessa celebração, foi lançado um documentário que contou com a participação de professores, ex-coordenadores e ex-alunos. Adicionalmente, a Coordenação de Graduação publicou o resultado da pesquisa com os alunos egressos formados entre os períodos de 2016 a 2022. Também foram produzidas muitas matérias audiovisuais pelo Comunicar sobre a trajetória de ex-alunos, alguns deles lecionaram todos os minicursos durante o mesmo período do seminário. No primeiro dia de Seminário foi realizada uma recepção no Salão da Pastoral que reuniu alunos, professores e funcionários técnico-administrativos. No final do ano, o PET/TEPP organizou no BRICS Policy Center o segundo *workshop* nos dias 7 e 8 de dezembro intitulado *A Evolução do Trabalho: do presente precário ao futuro incerto*.

No contexto da Pós-Graduação, destacamos alguns entre os inúmeros eventos realizados ao longo de 2023. No âmbito do projeto *Authoritarian Political Practices and the Future of the Multilateral World Order*, financiado pela Open Society Foundations, e da rede de pesquisa MUDRAL - *Multilateralismo e Direita Radical na América Latina*, ambos coordenados pela Professora Monica Herz. Em maio, a aula aberta *Uma política externa autoritária? Direitos humanos na diplomacia da ditadura*, e o seminário *Regulação das Redes Sociais e Democracia – Como responder à desinformação propagada pela Direita Radical na América Latina?*; em junho, o evento *O impacto da Direita Radical sobre as normas internacionais na América Latina: Direitos Humanos e Meio Ambiente* e, em dezembro, *A extrema direita e o plebiscito constitucional no Chile*. No âmbito da Rede Jean Monnet, *Crisis-Equity-Democracy for Europe and Latin America*, sediada na PUC-RIO e coordenada pela profa. Andrea Ribeiro Hoffmann, foi organizado, em setembro, o seminário *Multilateralism, democracy and EU-LAC relations in times of permacrisis*. Também destacamos que, em julho, o IRI sediou a oitava edição da IPS Winter School, coordenada pelo prof. João Pontes Nogueira. Em novembro,

foi organizada a mesa-redonda *Relações Internacionais como Pedagogia Política*, no contexto do projeto A Pedagogia como Encontro nas *Relações Internacionais*, que também envolveu um workshop e um minicurso online, em parceria com o Laboratório de Metodologia, coordenado pela profa. Isabel Rocha de Siqueira, com o prof. Naeem Inayatullah (Ithaca College). No âmbito da graduação, em maio, ocorreu o Seminário Internacional *O Desenvolvimento que Queremos: Pautas para um Presente Urgente*, organizado pelas professoras Isabel Rocha de Siqueira e Maria Elena Rodríguez e, em outubro, um seminário em comemoração aos 20 anos do curso de graduação do IRI.

Ao longo de 2023, o IRI organizou cerca de outros 58 eventos, todos abordando temas latentes e de grande relevância para o campo das Relações Internacionais.

Profa. Isabel Rocha de Siqueira
Diretora do Departamento Instituto de Relações Internacionais

Todos os dados foram fornecidos pelo Departamento ou extraídos do site do CNPq.



Centro Técnico *Científico* – CTC

Rua Marquês de São Vicente, 225
Edifício Cardeal Leme, 12º andar
Gávea – Rio de Janeiro – RJ – Brasil – CEP: 22451-900
Telefones: 55 21 35271303 | 1304 | 1305
E-mail: contato-ctc@puc-rio.br
Site: www.ctc.puc-rio.br

O Centro Técnico Científico tem como objetivo a busca constante do domínio de novas tecnologias e de sua aplicação correta na sociedade, valorizando, acima de tudo, a criatividade e a iniciativa empreendedora em ensino, pesquisa e desenvolvimento. Assim como os outros centros da PUC-Rio, o CTC conta com um núcleo básico no currículo da Graduação que, formado por matérias obrigatórias de vários departamentos da Universidade, é essencial para que o aluno adquira uma visão mais ampla da realidade que o cerca.

DECANO

Prof. Sidnei Paciornik
E-mail: sidnei@puc-rio.br

COORDENAÇÕES SETORIAIS

COORDENAÇÃO SETORIAL DE PÓS-GRADUAÇÃO E PESQUISA

Prof. Ana Rosa Fonseca de Aguiar Martins – MEC
E-mail: msc@puc-rio.br

COORDENAÇÃO SETORIAL DE GRADUAÇÃO

Prof. Ana Rosa Fonseca de Aguiar Martins - DEQM

E-mail: anarosa@puc-rio.br

Data de Posse: 25/01/2023

Número da portaria:03/2023

COORDENAÇÃO SETORIAL DE DESENVOLVIMENTO

Prof. José Marcus de Oliveira Godoy - QUI

E-mail: jmgodoy@puc-rio.br

COORDENAÇÃO DE COOPERAÇÃO INTERNACIONAL

Prof. Sergio Lifschitz - INF

E-mail: sergio@inf.puc-rio.br

COORDENAÇÃO DO CICLO BÁSICO

Profa. Débora Freire Mondaini - MAT

E-mail: debora@mat.puc-rio.br

COORDENAÇÃO DO CICLO PROFISSIONAL DAS ENGENHARIAS

Prof. Marcelo de Andrade Dreux - MEC

E-mail: dreux@puc-rio.br

CONGREGAÇÃO

A Congregação é constituída pelos professores e pesquisadores em exercício, pelos professores aposentados e por representantes do corpo discente, nos termos da legislação em vigor.

CONSELHO DEPARTAMENTAL

Titulares Prof. Sidnei Paciornik
Profa. Ana Rosa Fonseca de Aguiar Martins
Profa. Angela Ourivio Nieckele
Prof. Flávio de Andrade Silva
Prof. Delberis Araujo Lima
Prof. Hiroshi Nunokawa
Prof. Fernando Luiz Cyrino Oliveira
Prof. Guilherme Penello Temporão
Prof. Renato da Silva Carreira
Prof. Markus Endler
Prof. Daniel Carlos Taissum Cardoso
Prof. Eduardo Costa da Silva
Prof. Sérgio Lifschitz
Profa. Isabel Cristina dos Santos Carvalho
Prof. Silvio Hamacher
Profa. Monica Feijó Naccache
Prof. Bojan Marinkovic
Prof. Sinésio Pesco

Suplentes Prof. Eduardo Costa da Silva
Profa. Célia Beatriz Anteneodo de Porto

Prof. Paulo Roberto de Souza Mendes
Profa. Elisa Dominguez Sotelino
Prof. Roberto Ierusalimschy
Profa. Fernanda Araújo Baião Amorim

Representantes Davi Chafi Zeitune
Discentes Paulo Vítor Campos F. Libório

COMISSÃO SETORIAL DE CARREIRA DOCENTE

Titulares Prof. Marco Antonio Casanova - INF
Prof. Marco Cremona - FIS
Prof. Fernando Luiz Cyrino Oliveira - IND
Profa. Elisa Dominguez Sotelino - CIV
Profa. Tatiana Dillenburg Saint Pierre - QUI

Suplente Prof. Lorenzo Justiano Diaz Casado

EQUIPE ADMINISTRATIVA DO DECANATO

DCTC Carmen Lucia Sarabanda da Silva Fagundes
Amineh Sant'Anna de Paula Martins
Bluma Elamy da Nóbrega
Marcelo Pereira de Souza
Marco Antonio Soares Alves de Oliveira
Ane Cristine Queiroz Cardão
Júlio Falcão da Silva
Célio Almeida da Motta

CICLO BÁSICO – CBCTC

Localização Rua Marquês de São Vicente, 225
Edifício Cardeal Leme, sala 251
Gávea - Rio de Janeiro - RJ - Brasil - CEP 22451-900
Telefones: 55 21 35271310 | 1311 | 1312
Fax: 55 21 35271002
E-mail: secretcb@puc-rio.br
Site: www.cbctc.puc-rio.br

COORDENADORA

Profa. Débora Freire Mondaini - MAT
E-mail: debora@mat.puc-rio.br

EQUIPE DE SECRETARIA

Adriana Barbosa
Leonardo Guedes
Alan Ferreira da Silva
Vânia Gonçalves da Silva
Jeferson de Magalhães Ferreira
João Pedro Fernandes Barbosa

CICLO PROFISSIONAL DAS ENGENHARIAS

Localização Rua Marquês de São Vicente, 225
Edifício Cardeal Leme, sala 233
Gávea - Rio de Janeiro - RJ - Brasil - CEP 22451-900
Telefones: 55 21 35271957 | 1958 | 1959 | Fax: 55 21 35271428
E-mail: secretcepe@puc-rio.br

COORDENADOR

Prof. Marcelo de Andrade Dreux - MEC
E-mail: dreux@puc-rio.br

EQUIPE DE SECRETARIA

Marcos Machnuck de Souza
Amarildo Abrantes
Luis Gustavo Almeida Silva

Departamentos

Departamento de Engenharia Civil e Ambiental - CIV
Departamento de Engenharia Elétrica - ELE
Departamento de Engenharia Industrial - IND
Departamento de Engenharia Mecânica - MEC
Departamento de Engenharia Química e de Materiais - DEQM
Departamento de Física - FIS
Departamento de Informática - INF
Departamento de Matemática - MAT
Departamento de Química - QUI

Cursos

Ciência da Computação
Engenharia Ambiental
Engenharia Civil
Engenharia de Computação
Engenharia de Materiais e Nanotecnologia
Engenharia de Produção
Engenharia Elétrica
Engenharia Mecânica
Engenharia Química
Física
Matemática
Química



Cursos Interdepartamentais

Engenharia de Controle e Automação
Engenharia de Petróleo

Unidades Complementares e Órgãos Vinculados

INSTITUTO TECNOLÓGICO DA PUC-RIO – ITUC

Localização Rua Marquês de São Vicente, 225
Edifício Cardeal Leme, térreo
Gávea - Rio de Janeiro - RJ - Brasil - CEP 22451-900
Telefone: 55 21 35271534 | Fax: 55 21 35271543
E-mail: ituc@puc-rio.br
Site: www.ituc.puc-rio.br

COORDENADOR

Prof. Sérgio Leal Braga - MEC

INSTITUTO DE ENERGIA DA PUC – IEPUC

Localização Rua Marquês de São Vicente, 225
Edifício Cardeal Leme, sobreloja
Gávea - Rio de Janeiro - RJ - Brasil - CEP 22451-900
Telefones: 55 21 35271857 | 1858 | Fax: 55 21 35271856
Site: www.iepuc.ctc.puc-rio.br

COORDENADOR

Prof. Eloi Fernández Y Fernández - MEC

NÚCLEO DE EDUCAÇÃO EM CIÊNCIAS E ENGENHARIA PROFESSOR MARCOS AZEVEDO DA SILVEIRA – NECE

Localização Rua Marquês de São Vicente, 225
Edifício Cardeal Leme, 12º andar
Gávea - Rio de Janeiro - RJ - Brasil - CEP 22451-900
Telefone: 55 21 35271303 | Fax: 55 21 35271309
E-mail: nece@puc-rio.br
Site: www.nece.ctc.puc-rio.br

COORDENADOR

Prof. Wilson Reis de Souza Neto - MAT

EQUIPE

Dayana Ximenes dos Santos Frazão
Carmen Lucia Sarabanda da Silva Fagundes
Amineh Sant'Anna de Paula Martins



SERVIÇO DE ORIENTAÇÃO UNIVERSITÁRIA DO CTC – SOU-CTC

Localização Rua Marquês de São Vicente, 225
Edifício Cardeal Leme, 12º andar
Gávea - Rio de Janeiro - RJ - Brasil - CEP 22451-900
Telefone: 55 21 35271303 | Fax: 55 21 35271309
E-mail: nece@puc-rio.br
Site: www.nece.ctc.puc-rio.br

COORDENADORA

Deborah Sanches Ferreira

EQUIPE

Dayana Ximenes dos Santos Frazão
Dandara Conceição Silva

Prêmios e Distinções Recebidos e Projetos Aprovados

Fevereiro:

- Na Olimpíada Brasileira de Matemática, a nota mais alta no nível universitário foi do aluno George Lucas, formando do Bacharelado. O aluno Miguel dos Anjos Batista ganhou a medalha de prata. O aluno João Marcelo Ribeiro conquistou o bronze e a aluna Maria Clara Lacerda ganhou MH.
- Também no Nível 3, entre alunos novos, Luis Felipe Pestana Giglio ganhou medalha de ouro, Rodrigo Salgado Domingos Porto e João Arthur Marques Linhares conquistaram a prata e Pedro Rosalba ganhou MH.
- Outro prêmio conquistado no mês foi para o trabalho *Avaliação do risco de crescimento de aneurisma de aorta ascendente por fluidodinâmica computacional: um estudo transversal*, que ganhou o 1º lugar do Prêmio Ricardo Cruz, oferecido pelo CREMERJ, na categoria Medicina. O trabalho é tema da tese de doutorado de Fabiula S. de Azevedo, que faz parte do grupo de Engenharia Cardiovascular do Departamento de Engenharia Mecânica.

Março:

- A Equipe RioBotz conquistou 6 medalhas em competição realizada em Santa Rita do Sapucaí (MG).
- A aluna Luisa Leão, 21 anos, do curso de Engenharia Mecânica, está treinando no International Institute for Aeronautical Sciences (IIAS), Instituição localizada em Oklahoma, nos EUA.

Abril:

- O prof. Paulo Roberto de Souza Mendes, do GReo/PUC-Rio, foi agraciado com o título de Fellow of the Society of Rheology. O SoR Fellow é dado anualmente a pesquisadores que se destacam na área de Reologia, pela Society of Rheology, EUA.

- A aluna Luiza Cunha, orientanda da profa. Adriana Leiras, que cursou o doutorado no Departamento de Engenharia Industrial, obteve menção honrosa no HUMLOG Board Award for Best Doctoral Thesis. A premiação é oferecida anualmente pelo HUMLOG Institute, da Hanken School of Economics, Finlândia.

Maio:

- O Laboratório de Planejamento de Sistemas de Energia Elétrica do Departamento de Engenharia Elétrica recebeu o prêmio de melhor projeto na categoria Energias Renováveis. O Projeto sob coordenação do prof. Delberis Lima e que tem como título *Otimização da operação dos recursos energéticos distribuídos e redução de custos de distribuição*, está sendo desenvolvido com o apoio financeiro do grupo Energisa e (RE)Energisa, por meio de um projeto de P&D ANEEL e conta com a participação da Universidade Federal de Uberlândia.
- Durante a 33ª conferência da Production and Operations Management Society (POMS), realizada em Orlando, EUA, a profa. Adriana Leiras, do Departamento de Engenharia Industrial, recebeu distinção pela extraordinária atuação como Vice-Presidente das Américas, no período de 2018 a 2022.

Junho:

- 14 alunos de mestrado e doutorado do CTC foram agraciados com as bolsas Faperj Nota 10.

Julho:

- A profa. Emérita Angela Wagener foi escolhida pelo Conselho da Ordem Nacional do Mérito Científico para receber a Medalha Nacional do Mérito Científico - Classe Comendador, em reconhecimento à sua significativa contribuição para a Ciência, Tecnologia e Inovação.
- O prof. Andrew Diniz da Costa, do Departamento de Informática, recebeu o título Apple Distinguished Educator, dado a um seletivo grupo de educadores, do mundo inteiro, que utilizam tecnologias Apple para promover e melhorar a educação.

Outubro:

- Eleição do prof. Edmar Almeida à presidência da International Association for Energy Economics.
- O aluno Gabriel Fischer ficou em 2º lugar no Concurso de Teses e Dissertações em Robótica, com o trabalho *SLAM Visual em ambientes dinâmicos usando segmentação panóptica*.
- Emilly Alves, capitã da Equipe RioBotz, foi destaque de Iniciação Científica 2023 na categoria PIBITI (Programa Institucional de Bolsas de Iniciação em *Desenvolvimento Tecnológico e Inovação*), com o melhor trabalho: *Desenvolvimento de um dispositivo para avaliação de aceleração e frenagem de veículos com rodas*.

- A Equipe RioBotz ganhou medalha de bronze na National Havoc Robot (NHL) e conquistou vaga no campeonato mundial de robôs.

Novembro:

- Dez dos 100 mil cientistas mais influentes do mundo são do CTC/PUC-Rio.
- O Capítulo do AIChE PUC-Rio (American Institute of Chemical Engineers/Instituto Americano de Engenheiros Químicos) conquistou o 1º lugar de AIChE International ChemE Jeopardy Competition. A competição faz parte da conferência mundial de estudantes da AIChE, Annual Student Conference, principal fórum educacional, realizada em Orlando, na Flórida.
- Solenidade de posse do prof. Carlos José Pereira de Lucena como Professor Emérito da PUC-Rio.

Dezembro:

- No dia 14 de dezembro, a doutoranda do Programa de Pós-Graduação em Engenharia Civil, Ana Arai, recebeu a premiação de primeiro lugar do Prêmio Elisa Frota Pessoa, na categoria Doutorado, área de Ciência Exatas, pela autoria do artigo intitulado *Representatividade feminina nos cursos de engenharia em instituições da cidade do Rio de Janeiro*.

Balanco do Ano

No primeiro semestre 2023, tivemos a primeira turma de calouros seguindo o novo currículo das Engenharias, Ciências Básicas e Informática, de acordo com as novas Diretrizes Curriculares Nacionais. A nova estrutura curricular dedica especial atenção a cadeiras de projetos integradas com disciplinas de hard skills e soft skills, essas últimas lecionadas com o apoio do Núcleo de Empreendedorismo do IAG. Em paralelo, novas disciplinas interdepartamentais são ofertadas no primeiro período, permitindo aos alunos uma visão mais integrada do aprendizado de conteúdos básicos aliado às aplicações desse conteúdo.

Ao longo do ano foram realizadas diversas reuniões de avaliação do novo currículo. À primeira vista, houve um aumento de motivação e da retenção de alunos, mas ainda não houve impacto sobre a atração de novos alunos.

Em paralelo, deu-se continuidade às obras de implantação do InovaFab, laboratório *maker* a ser utilizado por diversas graduações da PUC-Rio, de todos os centros. O InovaFab conta com financiamento de projeto FAPERJ e da própria PUC. As obras civis devem estar prontas até o final de 2024 e espera-se que o laboratório esteja operacional em 2025.

Cumprir, também, o trabalho de orçamentação e planejamento estratégico realizado pelos departamentos, incentivado pelas Vice-Reitorias Acadêmica e Administrativa. Esse trabalho servirá de base para buscar o equilíbrio

financeiro do CTC, ainda que as realidades departamentais sejam muito distintas. Incentivou-se a busca por novas fontes de receitas, especialmente via curso de educação continuada, que representam um percentual pequeno das receitas gerais do Centro e dos departamentos. Como consequência, espera-se que esse melhor equilíbrio permita a recomposição paulatina do Quadro Principal de professores, que teve uma queda expressiva nos últimos dois anos.

Prof. Sidnei Paciornik
Decano do Centro Técnico Científico



Departamento de Engenharia Civil e Ambiental – CIV

Rua Marquês de São Vicente, 225
Edifício Cardeal Leme, sala 301
Gávea - Rio de Janeiro - RJ - Brasil - CEP 22451-900
Telefones: 55 21 35271188 | 1189 | 1190
Fax: 55 21 35271195 | E-mail: civ-diretoria@puc-rio.br
Site: www.puc-rio.br/ensinopesq/ccg/eng_civil.html
Site: www.puc-rio.br/ensinopesq/ccg/eng_ambiental.html
Site: www.civ.puc-rio.br

Pós-Graduação em Engenharia Civil
Telefone: 55 21 35271194 | E-mail: civ-pos@puc-rio.br
Site: www.puc-rio.br/ensinopesq/ccpg/progciv.html

Pós-Graduação em Engenharia Urbana e Ambiental
Telefone: 55 21 35271997 | E-mail: civ-urb@puc-rio.br
Site: www.puc-rio.br/ensinopesq/ccpg/progamb.html
Site: www.urb.puc-rio.br

CTC

DIRETOR

Prof. Flávio de Andrade Silva
E-mail: fsilva@puc-rio.br

COORDENAÇÃO DE GRADUAÇÃO

ENGENHARIA CIVIL

Profa. Elisa Dominguez Sotelino (até outubro)

Profa. Marina Bellaver Corte (a partir de outubro)
E-mail: marina@puc-rio.br
Data de Posse: 05/10/2023
Número da portaria: 81/2023

ENGENHARIA AMBIENTAL

Prof. Tácio Mauro Pereira de Campos (até janeiro)

Prof. José Tavares Araruna Júnior (a partir de fevereiro)
E-mail: araruna@puc-rio.br
Data de Posse: 08/02/2023
Portaria: 16/2023

COORDENAÇÃO DE PÓS-GRADUAÇÃO

ENGENHARIA CIVIL

Prof. Daniel Carlos Taissum Cardoso
E-mail: dctcardoso@puc-rio.br

ENGENHARIA URBANA E AMBIENTAL

Prof. Celso Romanel (até maio)

Prof. Antonio Krishnamurti Beleño de Oliveira (a partir de maio)

E-mail: krishnamurti@puc-rio.br

Data de Posse: 17/05/2023

Número da portaria: 47/2023

COORDENADORA DE COMUNICAÇÃO

Profa. Raquel Quadros Velloso

COORDENADOR DE DESENVOLVIMENTO

Prof. José Tavares Araruna Júnior

COORDENADOR DE INTERNACIONALIZAÇÃO

Prof. Luiz Carlos Wrobel (até julho)

Profa. Lourdes Maria Silva de Souza (a partir de julho)

E-mail: lourdesmariasouza@puc-rio.br

EQUIPE DE SECRETARIA

Lenilson de Oliveira Guimarães - Assistente

Rita de Cássia do Nascimento Leite - Coordenador I

Luana Pereira Fonseca Martins - Analista II

Jardel da Silva Rocha - Auxiliar I (até julho)

Jhoni da Silva Cavalcante - CCEC - Assistente (Pós-Graduação Engenharia Urbana e Ambiental) (até agosto)

Victor Barros Di Vaio - Assistente (Pós-Graduação Engenharia Urbana e Ambiental - CCEC

EQUIPE TÉCNICA

Laboratório de Estruturas

Euclides Domingues Moura Neto - Técnico III

José Nilson de Melo - Supervisor II (até setembro)

Rogério Ross da Fonseca Daniel - Técnico III

Jhansen Veiga Salles - Auxiliar I

Laboratório de Geotecnia

Amaury Cardoso Fraga - Técnico II

Josué Pereira Martins - Técnico II

Edson de Oliveira Silva - Coordenador I

Carlos Antônio de Castro dos Santos - Técnico II

Laboratórios de Informática

Carlos Marcel Alves de Carvalho - Especialista II (até setembro)

COMISSÃO GERAL DO DEPARTAMENTO

Prof. Flavio de Andrade Silva - Diretor

Prof. Antonio Krishnamurti Beleño de Oliveira

Prof. Daniel Carlos Taissum Cardoso

Prof. Luiz Fernando Campos Ramos Martha

Profa. Marina Bellaver Corte

Profa. Raquel Quadros Velloso
Karl Igor Martins Guerra - Representante dos alunos de
Pós-Graduação (até janeiro)

COMISSÃO DE PÓS-GRADUAÇÃO E PESQUISA

ENGENHARIA CIVIL

Prof. Flávio de Andrade Silva
Prof. Daniel Carlos Taissum Cardoso
Prof. Luiz Carlos Wrobel (até julho)
Profa. Raquel Quadros Velloso

ENGENHARIA URBANA E AMBIENTAL – CONVÊNIO

Prof. Antonio Krishnamurti Beleño de Oliveira (a partir de maio)
Prof. Celso Romanel (até julho)
Prof. Tácio Mauro Pereira de Campos (até janeiro)
Prof. Klaus Fricke - *Technische Universität Braunschweig, Alemanha*

COMISSÃO DE CARREIRA DOCENTE

Prof. Flávio de Andrade Silva
Profa. Elisa Dominguez Sotelino
Prof. José Tavares Araruna Júnior (a partir de fevereiro)
Prof. Luiz Fernando Campos Ramos Martha
Prof. Tácio Mauro Pereira de Campos (até janeiro)

COMISSÃO DE BIBLIOTECA

Prof. Flávio de Andrade Silva

REPRESENTANTE PARA O PROGRAMA INSTITUCIONAL DE BOLSAS DE INICIAÇÃO CIENTÍFICA DO CNPq – PIBIC

Profa. Elisa Dominguez Sotelino

CORPO DOCENTE

Quadro Principal e Eméritos Prof. Alberto de Sampaio Sayão
Prof. Alessandro Cirone
Prof. Antonio Krishnamurti Beleño de Oliveira (a partir de abril)
Prof. Celso Romanel (até julho)
Prof. Daniel Carlos Taissum Cardoso
Profa. Deane de Mesquita Roehl
Profa. Elisa Dominguez Sotelino
Prof. Flávio de Andrade Silva
Prof. José Tavares Araruna Júnior
Prof. Khosrow Ghavami - Emérito
Profa. Lourdes Maria Silva de Souza
Prof. Luiz Carlos Wrobel (até julho)
Prof. Luiz Fernando Campos Ramos Martha
Profa. Marina Bellaver Corte

Prof. Paulo Batista Gonçalves
Profª. Raquel Quadros Velloso

Quadro Complementar Profª. Ana Cristina Malheiros Gonçalves Carvalho - CCPE-CTC
Prof. Ben-Hur de Albuquerque e Silva - CCPE-CTC (até março)
Prof. Carlos Eden Sardenberg Mesquita - CCPE-CTC
Profª. Carmen Dias Castro - CCPE-CTC (a partir de abril)
Prof. Claudio Palmeiro do Amaral - CCPE-CTC (até dezembro)
Profª. Christianne Arraes Maroun - CCPE-CTC (a partir de agosto)
Profª. Denise Maria Mano Pessoa - CCPE-CTC (até agosto)
Prof. Eurípedes do Amaral Vargas Júnior - CCPE-CTC
Prof. Ernani de Souza Costa - CCPE-CTC
Profª. Fernanda de Andrade Salgado - CCPE-CTC
Prof. Glauco José de Oliveira Rodrigues - CCPE-CTC
Profª. Jaqueline Passamani Zubelli Guimarães - CCPE-CTC
Prof. Jorge Lucas Ferreira - CCPE-CTC
Profª. Mônica Cavalcante de Aguiar - DAU
Prof. Raul Rosas e Silva - CCPE-CTC (até dezembro)
Prof. Sergio Augusto Barreto da Fontoura - CCPE-CTC
Prof. Vitor Nascimento Aguiar (até março)

Quadro Suplementar Prof. Antonio Krishnamurti Beleño de Oliveira (até abril)
Prof. Cristiano Saad Travassos do Carmo
Prof. Marcelo Roberto Ventura Dias de Mattos Bezerra - DAU

Professores Visitantes Prof. Kai Munnich, *Technische Universität Dresden, Alemanha*
Prof. Klaus Fricke, *Technische Universität Dresden, Alemanha*
Prof. Thomaz Langembach, Professor aposentado da UFRJ
Prof. Hugo Corrés, *Universidad Politécnica de Madrid*
Prof. Oguzhan Copuroglu, *TU Delft*
Prof. Prannoy Suraneni, *University of Miami*

CURSOS OFERECIDOS

Graduação **Bacharelado em Engenharia Civil**
Iniciado em 1948

O Curso de Engenharia Civil obteve 4 estrelas no *Guia do Estudante 2021*

Avaliado pelo MEC com o conceito 4 para o ciclo avaliativo 2019/2022

Bacharelado em Engenharia Ambiental

Iniciado em 2002

O Curso de Engenharia Ambiental obteve 4 estrelas no *Guia do Estudante 2021*

Avaliado pelo MEC com o conceito 4 para o ciclo avaliativo 2019/2022

Pós-Graduação **Mestrado acadêmico**, iniciado em 1965

Stricto sensu **Doutorado**, iniciado em 1984

Mestrado e Doutorado em Engenharia Civil

Áreas de concentração:

I) Estruturas

Linhas de pesquisa

- Computação Gráfica aplicada
- Dano e fratura de materiais
- Estruturas de aço e mistas
- Estruturas de concreto armado e protendido
- Instabilidade e dinâmica de estruturas
- Materiais cimentícios avançados
- Materiais não convencionais e sustentabilidade
- Métodos variacionais e computacionais
- Novas metodologias na Engenharia

II) Geotecnia

Linhas de pesquisa

- Geotecnia ambiental
- Mecânica das rochas e geologia de Engenharia
- Geomecânica do petróleo
- Geotecnia experimental
- Geomecânica computacional

Avaliados pela CAPES com conceito 6 para o ciclo avaliativo
2017/2020

Mestrado Profissional em Engenharia Urbana e Ambiental,
iniciado em 2009

Avaliado pela CAPES com conceito 3 para o ciclo avaliativo
2017/2020

Ao aluno que preencher satisfatoriamente os requisitos do Programa serão concedidos os títulos de Mestrado em Engenharia Urbana e Ambiental (Opção Profissional) pela PUC-Rio e *Master of Science pela Technische Universität Braunschweig*, da Alemanha.

Pós-Graduação **Extensão:**

Lato sensu

- Introdução à Metodologia BIM
- Marco Regulatório do Saneamento Básico: Aspectos Gerais
- Novo Marco Regulatório 2022
- Perícias Judiciais
- Perícia Judicial Ambiental
- Vistorias e Inspeções em Edificações

GRUPOS DE PESQUISA CADASTRADOS NO CNPq

Modelagem e simulação multifísica.

Coordenador: Profa. Deane de Mesquita Roehl e Prof. Roberto Juan Quevedo Quispe.

Ano de formação: 2017.

Estruturas de Materiais Compósitos.

Coordenador: Prof. Daniel Carlos Taissum Cardoso. Ano de formação: 2020.

Instabilidade e Dinâmica de Estruturas.

Coordenadores: Prof. Raul Rosas e Silva e Prof. Paulo Batista Gonçalves. Ano de formação: 1993.

CONVÊNIOS E PARCERIAS

CENPES/Petrobras - Estudos experimentais para determinação do comportamento geomecânico de rochas carbonáticas (Brasil)

O objetivo deste projeto é avaliar, por meio de ensaios de laboratório, o comportamento geomecânico de rochas de interesse à indústria do petróleo em geral ou de rochas carbonáticas em particular. **Ano de início: 2016**

Petróleo Brasileiro - Aprimoramento do Laboratório de Mecânica de Rochas (LMR), do grupo de Geonálise do departamento de Engenharia Civil da PUC-Rio, para realização de pesquisas sobre integridade do conjunto solidário de barreiras (CSB) submetido a carregamentos geomecânicos (Brasil)

Neste projeto será realizado o aprimoramento do Laboratório de Mecânica de Rochas Experimental (LMRE), do grupo de Geonálise do departamento de Engenharia Civil da PUC-Rio, pela aquisição e instalação de equipamentos para realização de pesquisas sobre a interface formação-poço, com foco na integridade do conjunto solidário de barreiras (CSB) submetido a carregamentos geomecânicos. **Ano de início: 2019**

CENPES/Petrobras - Desenvolvimento e aplicação de procedimentos numéricos utilizando o Método do Ponto Material (MPM) e o Método dos Elementos Discretos (DEM) para estudos da gênese de estruturas geológicas de interesse da indústria de óleo e gás (Brasil)

O presente projeto tem como objetivo geral o desenvolvimento e aplicação de metodologias numéricas especiais para simular problemas da geologia estrutural em bacias, visando contribuir no entendimento de processos mecânicos complexos, em particular aqueles caracterizados pela ocorrência de grandes deformações.

Ano de início: 2019

Edital FAPERJ Grupo Emergentes 2019 - Desenvolvimento de Concreto Ecoeficiente com Fibras Dispersas e Barras de Polímero Reforçado com Fibra de Vidro (Brasil)

O presente projeto tem por objetivo o desenvolvimento de uma nova classe de materiais de construção alinhada à urgente demanda por redução da pegada de carbono, permitindo a construção de moradias e infraestrutura necessárias para inclusão social e crescimento econômico com menor impacto ambiental. **Ano de início: 2019**

Petrobras - Desempenho de Reparos em Ambientes Salinos (PDI) (Brasil)

O uso de compósitos poliméricos em reparos de estruturas metálicas na PETROBRAS é expressivo para diversas aplicações no Abastecimento e Exploração e Produção (E&P). É de grande interesse a avaliação da variação do desempenho do reparo após anos de exposição, por exemplo, ao ambiente salino, em especial as propriedades do compósito em si e as propriedades da interface reparo/metal. O presente projeto propõe avaliar a degradação física e mecânica dos materiais compósitos utilizados para reparo, bem como da interface reparo/metal, buscando compreender os mecanismos de degradação envolvidos. Está previsto o uso de técnicas destrutivas e não-destrutivas ao longo do projeto e, ao fim, será possível correlacionar os resultados obtidos a partir dos diferentes métodos de inspeção, viabilizando técnicas e determinando seus limites e envelopes de aplicação. **Ano de início: 2019**

GeoBand - Formação de bandas de deformação em Geomateriais (Brasil)
Estudo da formação de bandas de deformação plástica em geomateriais. Estudo experimental e numérico. **Ano de início: 2019**

Caracterização e Modelagem de Caminhos Preferenciais de Fluxo nos Reservatórios do Pré-Sal Usando Ondas Cisalhantes (Brasil)
Caracterização de reservatórios do pré-sal. **Ano de início: 2020**

BRANOR. Knowledge-sharing between the Norwegian Continental Shelf and the Brazilian Offshore on Well Abandonment (Brasil e Noruega)
Projeto de cooperação científica entre Brasil e Noruega na área de abandono de poço. **Ano de início: 2020**

Cientista do Nosso Estado - 2021 - Edital FAPERJ nº 32/2021 - Programa Cientista do Nosso Estado (CNE) (Brasil)
Instabilidade, Dinâmica Não Linear e Controle de Vibrações de Estruturas Esbeltas. **Ano de início: 2021**

Chamada CNPq/MCTI/FNDCT N 18/2021 - UNIVERSAL (Brasil)
Investigação experimental e modelagem matemática dos efeitos da injeção e estocagem de CO₂ em reservatórios carbonáticos do Pré-Sal. **Ano de início: 2022**

ABNT/CE-002:124.026 - Projeto de Estruturas de Concreto com Barras de FRP (Brasil)
Projeto no âmbito do CE-002:124.026 Comissão de Estudo Estruturas de concreto reforçado com fibras. **Ano de início: 2022**

ABNT/CEE-240 - Projeto de Estruturas de Perfis Pultrudados de PRFV (Brasil)
Edital 09/2021 - Programa Meninas e Mulheres nas Ciências Exatas e da Terra, Engenharias e Computação. **Ano de início: 2022**

Despertando o Interesse pela Ciência de Meninas e Mulheres da Educação Básica e do Ensino Superior Através de Pesquisa na área de Materiais Compósitos Aplicados a Construções Sociais (Brasil)
Edital 09/2021 - Programa Meninas e Mulheres nas Ciências Exatas e da Terra, Engenharias e Computação. **Ano de início: 2022**

11th International Conference of FRP Composites in Civil Engineering (CICE 2023) (Brasil)
Chamada CNPq nº 13/2022 - Linha 1: Eventos Mundiais. **Ano de início: 2022**

Processo 2022/00770-0 Projeto Temático FAPESP - Aplicações da dinâmica não linear em engenharia (Brasil)
Processo 2022/00770-0 Projeto Temático FAPESP - Aplicações da dinâmica não linear em engenharia (Coordenação USP/SP: Brasil, França, Itália e Canadá) 01/07/2023 a 30/06/2028. **Ano de início: 2023**

Avaliação do Risco de Reativação de Falhas Geológicas em Processos de Injeção de CO₂ em Depósitos Geológicos (Brasil)
Desenvolvimento de formulações matemáticas e programas computacionais para a avaliação dos riscos geomecânicos de reativação de falhas e sismicidade em operações de sequestro de CO₂ em reservatórios carbonáticos. **Ano de início: 2023**

“SABAR” – Modelo para análise de probabilidade de fechamento de folhelhos para aplicação com barreiras naturais em poços revestidos” (Brasil)

Desenvolvimento de sistema computacional para análise probabilística de fechamento do anular em folhelhos em processos de abandono de poços. **Ano de início:** 2023

Development of a Life Cycle Analysis of Green Hydrogen Plants (Brasil)

The energy transition is now a reality on a global scale and a commitment of nations to issues related to climate change. In this way, renewable energies will have an increasing share in the energy matrix. This transition has chronology and form still uncertain and, in this context, it is essential to strengthen mechanisms and opportunities for data collection, which can assist in the definition or development of metrics that can facilitate the analysis of the environmental performance of companies in the energy sector and that respond to the specificities since the challenge of making these activities more sustainable. **Ano de início:** 2023

Bolsa de Produtividade em Pesquisa - PQ2 (Brasil)

Inserido nas linhas de pesquisa do Grupo de Geotecnia da PUC-Rio, o projeto de pesquisa Ruptura e Mobilidade de Geomateriais, é uma iniciativa de estudo do comportamento de geomateriais submetidos a grandes tensões, deformações e rupturas localizadas. **Ano de início:** 2023

Ruptura e Mobilidade de Geomateriais (Brasil)

Inserido nas linhas de pesquisa do Grupo de Geotecnia da PUC-Rio, o projeto de pesquisa Ruptura e Mobilidade de Geomateriais, é uma iniciativa de estudo do comportamento de geomateriais submetidos a grandes tensões, deformações e rupturas localizadas. **Ano de início:** 2023

Prêmios e Distinções Recebidos e Projetos Aprovados

Prof. Antonio Krishnamurti: Prêmio ANA, promovido pela Agência Nacional de Águas e Saneamento Básico (ANA) (<https://www.gov.br/ana/pt-br/assuntos/noticias-e-eventos/noticias/vencedores-do-premio-ana-2023-recebem-trofeu-em-noite-de-gala-em-brasil>)

Prof. Daniel Cardoso: orientador da dissertação de mestrado de Jessé Henrique Nascimento Beserra, agraciada no XI Prêmio CREA-RJ de Trabalhos Científicos e Tecnológicos 2023 e intitulada *Desenvolvimento de Ligações Viga-Coluna para Perfis Pultrudados por Meio de Manufatura Aditiva*

Profa. Deane Roehl: orientadora da tese de doutorado de Pedro Lobo Penna Firme, agraciada no XI Prêmio CREA-RJ de Trabalhos Científicos e Tecnológicos 2023 e intitulada *Geomecânica de Rochas Salinas Aplicada a Projetos Estratégicos de Engenharia*

Prof. Flávio Silva e Profa. Raquel Velloso: orientadores da tese de doutorado de Victor Nogueira Lima, agraciada no XI Prêmio CREA-RJ de Trabalhos Científicos e Tecnológicos 2023 e intitulada *Comportamento Químico-Físico-Mecânico de Pastas de Cimento Classe G para Poço de Petróleo*

Prof. Flávio Silva e Prof. Luiz Wrobel: reconhecidos entre os 2% mais citados cientistas em 2022 (<https://elsevier.digitalcommonsdata.com/datasets/btchxkt-zyw/6>)



Prof. Paulo Gonçalves: reconhecido entre os 2% mais citados cientistas ao longo da carreira (<https://elsevier.digitalcommonsdata.com/datasets/btchxktzyw/6>)

Profa Elisa Sotelino: orientadora da aluna de doutorado Ana Arai, 1º lugar no Prêmio Elisa Frota Pessoa, na categoria Doutorado, área de Ciência Exatas, pelo artigo *Representatividade feminina nos cursos de engenharia em instituições da cidade do Rio de Janeiro*

Prof. Sergio Fontoura: agraciado com o Fellowship of the International Society for Rock Mechanics and Rock Engineering (ISRM)

Alunos de Graduação: premiados em competição sobre inundações realizada durante o 12º HydroLatinAmerica

Prof. Sérgio Fontoura:

- Modelagem experimental de parâmetros poroelásticos de amostras de rocha reservatório de petróleo.

Descrição: Estudo experimental sobre a compressibilidade de diversos tipos de carbonatos considerando o efeito térmico e de confinamento. Serão analisados carbonatos oriundos de afloramento e carbonatos provenientes de camadas do pré-sal.

- Pesquisa, desenvolvimento e inovação para automação de análises numéricas de fechamento de poço e integridade de revestimentos em ambientes geomecânicos com evaporitos.

Descrição: Desenvolvimento continuado do *software* HYDRA que avalia o fechamento de poço em zonas de sal e determina o impacto das deformações de fluência sobre o carregamento em revestimentos.

Profa Deane Roehl:

- Avaliação do Risco de Reativação de Falhas Geológicas em Processos de Injeção de CO2 em Depósitos Geológicos

Descrição: Desenvolvimento de formulações matemáticas e programas computacionais para a avaliação dos riscos geomecânicos de reativação de falhas e sismicidade em operações de sequestro de CO2 em reservatórios carbonáticos.

Balanco do Ano

O Departamento de Engenharia Civil e Ambiental continua se destacando pela qualidade do ensino, pesquisa e projetos com a indústria. Os novos currículos dos cursos de Engenharia Civil e Ambiental começaram a ser implementados. Foram assinados diversos convênios com empresas e universidades, a fim de ampliar sua rede de colaboração. A aula inaugural do Departamento foi proferida por Céline Cousteau, defensora socioambiental e figura pública internacional. O Departamento recebeu professores visitantes de TU Delft, University of Miami e Universidad Politécnica de Madrid. Três professores em atividade do Departamento

mento foram reconhecidos na lista dos 2% dos pesquisadores mais influentes do mundo, divulgado pela Stanford University. Três eventos internacionais foram coordenados por professores do Departamento, sendo um de grande alcance. O Departamento teve três novos projetos de PD&I assinados em 2023.

Prof. Flávio de Andrade Silva
Diretor do Departamento de Engenharia Civil e Ambiental

Todos os dados foram fornecidos pelo Departamento ou extraídos do site do CNPq.



Departamento de Engenharia Elétrica – ELE

Rua Marquês de São Vicente, 225
Edifício Cardeal Leme, sala 401
Gávea - Rio de Janeiro - RJ - Brasil - CEP 22451-900
Telefone: 55 21 35271203 (Graduação)
Telefones: 55 21 35271204 | 2294 (Pós-Graduação)
Fax: 55 21 35271232
E-mails: graduacao@ele.puc-rio.br; pos@ele.puc-rio.br
Site: www.puc-rio.br/ensinopesq/ccg/eng_eletrica.html
Site: www.puc-rio.br/ensinopesq/ccg/eng_automacao.html
Site: www.puc-rio.br/ensinopesq/ccpg/progele.html
Site: www.ele.puc-rio.br

CTC

DIRETOR

Prof. Delberis Araújo Lima
E-mail: delberis@ele.puc-rio.br
Data de Posse: 17/10/2023
Número da portaria: 82/2023

COORDENADOR DE GRADUAÇÃO

GRADUAÇÃO EM ENGENHARIA ELÉTRICA

Prof. Guilherme Simon da Rosa - CETUC
E-mail: guilhermesimondarosa@cetuc.puc-rio.br

GRADUAÇÃO EM ENGENHARIA DE CONTROLE E AUTOMAÇÃO

Prof. Eduardo Costa da Silva
E-mail: edusilva@puc-rio.br

COORDENADOR DE PÓS-GRADUAÇÃO

Prof. Wouter Caarls
E-mail: wouter@ele.puc-rio.br
Data de Posse: 25/01/2023
Número da portaria: 05/2023

EQUIPE DE SECRETARIA

Marcia Brum de Souza Guerra
Bruno Ximenes de Paiva
Teo Romano Roque - Pós-Graduação

EQUIPE TÉCNICA

Carlos Afonso Pacheco Campos
Danilo Ferreira da Silva
Evandro Costa dos Reis
Luis Fernando Vieira Gomes

COMISSÃO GERAL DO DEPARTAMENTO

Prof. Alexandre Street de Aguiar
Prof. Andre Milhorce de Castro
Prof. Eduardo Costa da Silva
Prof. Guilherme Monteiro Torelly
Prof. Guilherme Penello Temporão
Prof. Rodrigo Caiado De Lamare

COMISSÃO DE PÓS-GRADUAÇÃO E PESQUISA

Prof. Wouter Caarls
Prof. Alexandre Street de Aguiar
Prof. Cristiano Augusto Coelho Fernandes
Prof. José Ricardo Bergmann
Prof. Raul Queiroz Feitosa
Rafael Saadi Dantas Teixeira - Representante discente

COMISSÃO DE CARREIRA DOCENTE

Prof. Eduardo Costa da Silva
Prof. Guilherme Penello Temporão
Prof. Lukas Tobias Nepomuk Landau
Prof. Raul Queiroz Feitosa

REPRESENTANTE PARA O PROGRAMA INSTITUCIONAL DE BOLSAS DE INICIAÇÃO CIENTÍFICA DO CNPq – PIBIC

Prof. Guilherme Penello Temporão

CORPO DOCENTE

*Quadro Principal
e Eméritos*

Prof. Alan Conci Kubrusly
Prof. Alexandre Street Aguiar
Prof. Álvaro de Lima Veiga Filho
Prof. André Milhorce de Castro
Prof. Armando Martins Leite da Silva
Prof. Cristiano Augusto Coelho Fernandes
Prof. Delberis Araujo Lima
Prof. Eduardo Costa da Silva
Prof. Guilherme Monteiro Torelly (a partir de fevereiro)
Prof. Guilherme Penello Temporão
Prof. Guilherme Simon da Rosa
Prof. Jean Pierre von der Weid - CCPP
Prof. José Ricardo Bergmann
Prof. Luiz Alencar Reis da Silva Mello
Prof. Lukas Tobias Nepomuk Landau
Prof. Marley Maria Bernardes Rebuzzi Vellasco
Prof. Moisés Henriquer Szwarcman
Prof. Patrícia Lustoza de Souza
Prof. Raul Queiroz Feitosa
Prof. Ricardo Bernardo Prada (até julho)

Prof. Ricardo Tanscheit
Prof. Rodrigo Caiado De Lamare
Prof. Wouter Caarls

Quadro Complementar Prof. David Martins Vieira - CCPE-CTC
Prof. Marco Antonio Guimarães Dias
Prof. Marco Aurelio Cavalcanti Pacheco

Quadro Suplementar Profa. Ana Maria Beltran Pavani - VRAC
Prof. Jan Krueger Siqueira
Prof. João Ricardo Cortes Nunes

CURSOS OFERECIDOS

Graduação **Bacharelado em Engenharia Elétrica**
Iniciado em 1948

Avaliado pelo MEC com o conceito 4 para o ciclo avaliativo
2019/2022

Bacharelado em Engenharia de Controle e Automação
Iniciado em 1997

O Departamento de Engenharia Elétrica tornou-se responsável, em 2016, pelo Bacharelado em Engenharia de Controle e Automação, com a participação de professores do Departamento de Engenharia Mecânica no Núcleo Docente Estruturante do curso.

Avaliado pelo MEC com o conceito 3 para o ciclo avaliativo
2019/2022

O Departamento de Engenharia Elétrica é corresponsável com o Departamento de Informática pelo Bacharelado em Engenharia de Computação.

Pós-Graduação **Mestrado Acadêmico**, iniciado em 1963

Stricto Sensu **Doutorado**, iniciado em 1981

Mestrado e Doutorado em Engenharia Elétrica

Áreas de concentração:

1. Eletromagnetismo aplicado
2. Métodos de apoio à decisão
3. Processamento de Sinais, Automação e Robótica
4. Sistemas de Comunicações
5. Sistemas de Energia Elétrica

Linhas de pesquisa

1. Eletromagnetismo aplicado
 - 1.1. Antenas
 - 1.2. Comunicação Quântica
 - 1.3. Optoeletrônica
 - 1.4. Optoeletrônica e Instrumentação
 - 1.5. Rádio propagação
2. Métodos de apoio à decisão
 - 2.1. Inteligência Computacional
 - 2.2. Modelos Estatísticos Lineares e Não Lineares

3. Processamento de Sinais, Automação e Robótica
 - 3.1. Instrumentação Eletrônica
 - 3.2. Processamento de Sinais
 - 3.3. Robótica
4. Sistemas de Comunicações
 - 4.1. Processamento de Sinais em Comunicações
 - 4.2. Sistemas de Transmissão Digital
5. Sistemas de Energia Elétrica
 - 5.1. Métodos Probabilísticos Aplicados a Sistema de Potência
 - 5.2. Operação e Planejamento

Projetos de pesquisa

- 1.1. Antenas
 - 1.1.1. Modelamento Eletromagnético de Antenas Omnidirecionais e de Sensores para Telemetria
- 1.2. Comunicação Quântica
 - 1.2.1. Criptografia Quântica Via Fibras Ópticas
- 1.3. Optoeletrônica
 - 1.3.1. Materiais e Dispositivos Semicondutores
- 1.4. Optoeletrônica e Instrumentação
 - 1.4.1. Instrumentação Optoeletrônica
- 1.5. Rádio Propagação
 - 1.5.1. Comunicações Sem Fio
 - 1.5.2. Propagação de Sinais de Rádio com Aplicações a Sistemas de Comunicações Sem Fio e de Radionavegação
- 2.1. Inteligência Computacional
 - 2.1.1. Inteligência Artificial Aplicada à Gerência de Reservatórios de Óleo e Gás
 - 2.1.2. Modelos Inteligentes e suas Aplicações
- 2.2. Modelos Estatísticos Lineares e Não Lineares
 - 2.2.1. Modelagem Estatística e Gestão de Risco
 - 2.2.2. Modelos de Séries Temporais com Coeficientes Variantes no Tempo
- 3.1. Instrumentação Eletrônica
 - 3.1.1. Desenvolvimento de técnicas de inspeção de equipamentos e estruturas
 - 3.1.2. Instrumentação e Automação por Ondas Ultrassônicas
 - 3.1.3. Sensores e Transdutores de Alta Sensibilidade
- 3.2. Processamento de Sinais
 - 3.2.1. Análise de Imagens
- 3.3. Robótica
 - 3.3.1. *Real-World Reinforcement Learning*
 - 3.3.2. Veículos Aéreos Não-Tripulados: tecnologias e aplicações
- 4.1. Processamento de Sinais em Comunicações
 - 4.1.1. Processamento de Sinais Baseado em Conhecimento *a Priori* para Sistemas de Comunicações Sem Fio e de Sensores
 - 4.1.2. Processamento de Sinais e Comunicações para Sistemas Sem Fio com Baixo Consumo de Energia



- 4.3. Sistemas de Transmissão Digital
 - 4.3.1. Sistemas de Comunicações Sem Fio Com Múltiplas Antenas e Usuários
- 5.1. Métodos Probabilísticos Aplicados a Sistema de Potência
 - 5.1.1. Confiabilidade e Análise Probabilística de Sistemas
 - 5.1.2. Planejamento de Sistemas de Geração e Transmissão
- 5.2. Operação e Planejamento
 - 5.2.1. Modelos de Otimização e Estatística aplicados ao planejamento e operação de sistemas e mercados de energia elétrica
 - 5.2.2. Segurança de Tensão na supervisão e controle de sistemas elétricos
 - 5.2.3. Sistemas Elétricos Inteligentes

Avaliados pela CAPES com conceito 6 para o ciclo avaliativo 2017/2020

*Pós-graduação
Lato Sensu*

Especialização:

- BI-MASTER: *Business Intelligence Master* – Sistemas Inteligentes de Apoio à Decisão em Negócios (360 horas)

Extensão:

- Prof. Marco Aurélio Cavalcanti Pacheco: Apoio à Decisão Usando Excel (36 horas); *E-Business*: Localização e Uso da Informação em Negócios (24 horas); Gestão do Conhecimento (36 horas); Lógica *Fuzzy*: Sistemas Baseados no Conhecimento Por Lógica *Fuzzy* (33 horas); Matlab I: Programação e Prática para Negócios e Ciência (36 horas)

GRUPOS DE PESQUISA CADASTRADOS NO CNPq

Energy Harvesting - Colheita de Energia.

Coordenador: Prof. Carlos Roberto Hall Barbosa. Ano de formação: 2022.

Laboratório de Fabricação e Caracterização de Nanodispositivos Semicondutores - LabDIS.

Coordenadora: Profa. Patricia Lustoza de Souza. Ano de formação: 2014.

LabSem.

Coordenadores: Profa. Patricia Lustoza de Souza e Prof. Mauricio Pamplona Pires. Ano de formação: 1994.

CONVÊNIOS E PARCERIAS

Lojas Americanas (Brasil)

Aplicação de métodos de *Data Science/Machine learning* para previsão de vendas no varejo e determinação do preço ótimo. Ano de início: 2022

FAPERJ - Edital: E_02/2019 - Programa Redes de Pesquisa em Nanotecnologia no Estado do Rio de Janeiro (Brasil)

Dispositivos Nanoestruturados: da modelagem à nanofabricação timo. Ano de início: 2022

FAPERJ - Edital FAPERJ Nº 11/2018 - Apoio às Instituições de Ensino e Pesquisa Sediadas no Estado do Rio de Janeiro (Brasil)
Aplicação de Magnetômetros GMI e GMR à Localização de Corpos Estranhos Metálicos no Corpo Humano. **Ano de início: 2022**

CNPq - Chamada Universal CNPq/MCTI/FNDCT Nº 18/2021 - Faixa B - Grupos Consolidados (Brasil)
Projeto e desenvolvimento de sistema de colheita de energia baseado em PVDF para aplicação em VANTs. **Ano de início: 2022**

CNPq, Bolsa de Pesquisa (Brasil)
Segurança de Tensão na Supervisão e Controle de Sistemas Elétricos em Tempo Real. **Ano de início: 2022**

CNPq, Bolsa de Pesquisa, 1A, março 2020 - fevereiro 2025 (Brasil)
Métodos Probabilísticos Aplicados a Sistemas de Potência. **Ano de início: 2022**

Petrobras (Brasil)
OCTOPUS 4.0 - Sistema Integrado de Gerência de Reservatórios. **Ano de início: 2022**

Petrobras (Brasil)
DOREE: Otimização do sistema de Elevação, Escoamento e GARESC em projetos de Desenvolvimento da Produção. **Ano de início: 2022**

Petrobras (Brasil)
BIG-OIL: Ciência de Dados para a Indústria de Óleo e Gás. **Ano de início: 2022**

Petrobras (Brasil)
MANNTIS - Segmentação Semântica de Imagens Submarinas usando Algoritmos de *Deep Learning*. **Ano de início: 2022**

Petrobras (Brasil)
DEEP OIL: *Deep Learning* na Análise Multidimensional de Reservatórios. **Ano de início: 2022**

Petrobras (Brasil)
Big Anchoring (Plataforma de previsão e tratamento de dados para detecção de eventos em linhas de ancoragem). **Ano de início: 2022**

Petrobras (Brasil)
PROXY-SIM: Desenvolvimento de proxy para simulação de reservatórios. **Ano de início: 2022**

Petrobras (Brasil)
EyeSea: Análise automática de imagens em áreas marinhas por técnicas de *Deep Learning*. **Ano de início: 2022**

Petrobras (Brasil)
GEOHAZARDS: Inclusão de *geohazards* na otimização da malha de drenagem. **Ano de início: 2022**

FAPERJ - Pensa Rio (Brasil)
Nanodispositivos Estratégicos. **Ano de início: 2022**

FAPERJ (Brasil)

Sondando a Nanociência: Manutenção de Equipamentos Multiusuários.

Ano de início: 2022

FAPERJ (Brasil)

Nanofios Semicondutores para Dispositivos Optoeletrônicos. Ano de início: 2022

FAPERJ - Cientista do Nosso Estado (Brasil)

Dispositivos optoeletrônicos para fotodeteção. Ano de início: 2022

CNPq, Bolsa de Pesquisa (Brasil)

Nanodispositivos semicondutores para fotodeteção. Ano de início: 2022

FAPERJ (Brasil)

Membro da Rede de Nanodispositivos. Ano de início: 2022

FAPERJ (Brasil)

Dispositivos fotovoltaicos de terceira geração. Ano de início: 2022

Petrogal (Brasil)

Projeto de mapeamento de energia fotovoltaica no Brasil. Ano de início: 2022

FAPERJ - Cientista do Nosso Estado (Brasil)

Nanodispositivos optoeletrônicos estratégicos baseados em semicondutores III-V.

Ano de início: 2022

FAPERJ - Equipamentos de grande porte (Brasil)

Fotolitografia para dispositivos eletrônicos e optoeletrônicos Faperj, Equipamentos de grande porte. Ano de início: 2022

FAPERJ (Brasil)

Células solares que associam alta eficiência a baixo custo: inorgânicas, orgânicas e híbridas. Ano de início: 2022

FINEP (Brasil)

Desenvolvimento de processos de fabricação de FPAs de InGaAs em solo nacional.

Ano de início: 2022

CAPES e Ministério da Defesa (Brasil)

Dispositivos de fotodeteção: células fotovoltaicas e fotodetectores de infravermelho.

Ano de início: 2022

FAPERJ - Temático (Brasil)

Células Fotovoltaicas. Ano de início: 2022

CAPES (Brasil)

Modelo hierárquico para diagnóstico e desfecho de pacientes com COVID-19, utilizando comitês baseados em modelos de inteligência artificial a partir de imagens e dados clínicos/laboratoriais. Ano de início: 2020

CAPES (Noruega)

Collaboration on Intelligent Machines 2 (COINMAC2). Financiador SIU - Financing programme: INTPART - International Partnerships for Excellent Education and Research. Research Council of Norway and Norwegian Centre of International Cooperation in Education (SIU) University of Oslo (UiO), Norway. Ano de início: 2020

Edital INTELIGÊNCIA ARTIFICIAL (E10/2020 - FAPERJ) (Brasil)

Centro de Inteligência Artificial do Estado do Rio de Janeiro Aplicado ao Setor de Óleo e Gás (CIA-Rio). **Ano de início:** 2020

Edital FAPERJ 03/2020 - Programa de Pesquisa para o SUS (Brasil)

Otimização de Atendimento de Pacientes em Procedimentos Médicos Eletivos com Avaliação de Investimentos em Recursos Humanos e Materiais. **Ano de início:** 2021

Programa Cientista do Nosso Estado RJ 2021 - FAPERJ (Brasil)

AutoML - Automatic Machine Learning - Desenvolvimento de Sistemas Híbridos Neuro-Evolucionários. **Ano de início:** 2022

Chamada FAPESP/MCTI-MC/CGI.BR, Rede de pesquisa com a USP/São Carlos, UFPe, entre outras (Brasil)

IARA - Inteligência Artificial Recriando Ambientes. **Ano de início:** 2022

Chamada FAPERJ APQ1/2019-APQ1 - Auxílio à Pesquisa básica (Brasil)

Robôs Autônomos Cooperativos para Agricultura de Precisão. **Ano de início:** 2019

FAPERJ - ARC-2019 - Auxílio ao Pesquisador Recém-contratado (Brasil)

Aplicação de ondas ultrassônicas guiadas circunferenciais para inspeção de dutos de gás por transdutores acústico-eletromagnéticos. **Ano de início:** 2019

FAPERJ. Auxílio Básico à Pesquisa (APQ1) em ICTs Sediadas no Estado do Rio de Janeiro (Brasil)

Desenvolvimento de transdutores acústico-eletromagnéticos especiais. **Ano de início:** 2022

CNPq. Bolsa de Produtividade em Pesquisa nível 2 (Brasil)

Afinação em Aprendizado por Reforço. **Ano de início:** 2022

Petrobras (Brasil)

Hilai360 - Ferramenta para inspeção automática de plantas industriais a partir de imagens multimodais. **Ano de início:** 2022

CNPq. Universal MCTIC (Brasil)

Modelos de Otimização Robusta e Estocástica para o Planejamento e Operação de Sistemas Elétricos de Potência Sob Forte Inserção Renovável. **Ano de início:** 2022

CNPq. Bolsa de Produtividade em Pesquisa 1C (Brasil)

Modelos de Otimização Robusta e Estocástica para o Planejamento de Sistemas Elétricos de Potência. **Ano de início:** 2022

FAPERJ Apoio às Instituições de Ensino e Pesquisa sediadas no Rio de Janeiro (Brasil)

Modelos de Otimização sob Incerteza Aplicada à Gestão de Ativos e Passivos. **Ano de início:** 2022

FAPERJ CNE (Brasil)

Modelos de Otimização Robusta e Estocástica para o Planejamento da Operação e Expansão de Sistemas de Transmissão e Distribuição com Alta Inserção de Fontes Renováveis e Recursos Energéticos Distribuídos. **Ano de início:** 2022

ENERGISA (Brasil)

Ferramenta automatizada multimétodo para previsão probabilística do consumo de energia elétrica (00405_2002). **Ano de início:** 2022

ENERGISA (Brasil)

MUST II (PeD 00405_1910). Ano de início: 2022

CNPq - Bolsa de Produtividade em Pesquisa nível 2 (Brasil)

Alocação de custos nos segmentos de transmissão, distribuição e consumo de energia elétrica. Ano de início: 2022

EDP - Consultoria - Consulta Pública 39/2021 (Brasil)

Definição de Tarifa de Uso da Transmissão (2a fase). Ano de início: 2022

FGV - Consultoria (Brasil)

Avaliação do deslocamento de parques eólicos para áreas com maior densidade de carga por meio de indicadores de congestionamento e perdas elétricas (Fase 2).

Ano de início: 2022

ENERGISA (Brasil)

Plano de trabalho Energisa - Otimização da operação de recursos energéticos distribuídos com arbitragem de preços de energia e redução de custos de distribuição.

Ano de início: 2022

FAPERJ JCNE (Brasil)

Sistemas de comunicação sem fio com alta eficiência energética usando conversores de dados de baixa resolução. Ano de início: 2021

Prêmios e Distingções Recebidos e Projetos Aprovados

Prof. Armando Martins Leite da Silva

Classificado entre os 100 mil cientistas mais influentes do mundo no Updated science-wide author databases of standardized citation indicators

Prof. Delberis Araujo Lima

Prêmio OSE de Qualidade das Instalações Elétricas (Categoria Energias Renováveis), CINASE - OSE

Prof. Eduardo Costa da Silva

Reptiles Baja PUC-Rio - Primeiro lugar na 10ª edição da Competição Baja Rio

Profa. Marley M.B.R. Vellasco

2º melhor paper no 20º Encontro Nacional de Inteligência Artificial e Computacional (ENIAC 2023) Fabio H. Cardoso, Thiago Medeiros Carvalho, Marley Vellasco e Karla Figueiredo, Optimizing explainability of Breast Cancer Recurrence using FuzzyGenetic

Patrícia Lustoza de Souza

Foi instalada a nova alinhadora de máscaras na sala limpa do LabSem para a fabricação de dispositivos optoeletrônicos com 1 micron de resolução. Foi um projeto de equipamentos de grande porte da FAPERJ, R\$ 2.000.000,00. Na equipe, estão os professores da PUC-Rio Patrícia Lustoza

de Souza (coordenadora), Guilherme Torelly, José Ricardo Bergman, Guilherme Temporão e Marley Velasco. A equipe também engloba parceiros da UFRJ, UERJ, IME, INMETRO.

Prof. Rodrigo Caiado de Lamare

Classificado entre os 100 mil cientistas mais influentes do mundo no Updated science-wide author databases of standardized citation indicators

Balanço do Ano

No ano de 2023, houve grandes mudanças no Departamento de Engenharia Elétrica. A principal delas foi o processo de incorporação do CETUC ao Departamento, que foi consolidado em meados de 2023. Paralelamente, os professores Guilherme Simon da Rosa e Wouter Carls também iniciaram seus trabalhos como Coordenadores de Graduação e Pós-Graduação, respectivamente.

A eleição do Diretor aconteceu logo depois da incorporação do CETUC ao Departamento e, em seguida, ocorreram as eleições para a Comissão Geral e Comissão de Carreira Docente. Como resultado, o prof. Delberis Lima foi eleito para mais um mandato e as Comissões ganharam uma composição mista, com docentes dos dois departamentos.

Outro fato relevante em 2023 foi o aniversário de 60 anos do Programa de Pós-Graduação do Departamento, consolidando uma trajetória de excelência acadêmica de um programa pioneiro na PUC-Rio. A celebração contou com a presença de docentes, antigos docentes, alunos, ex-alunos de destaque e autoridades da Universidade e do Departamento, que enfatizaram a liderança do Departamento na PUC-Rio e apresentaram as alternativas para a evolução nos próximos anos.

Essas propostas nasceram do Planejamento Estratégico conduzido pelo diretor ao longo de 2023, que apontou para um fortalecimento nas áreas de transição energética e transformação digital, além da busca de maior equilíbrio na relação ensino/pesquisa do Departamento. Busca-se, além da modernização acadêmica e científica, um desejável equilíbrio orçamentário nas atividades desenvolvidas pelo Departamento nos próximos anos.

Prof. Delberis Araujo Lima

Diretor do Departamento de Engenharia Elétrica

Todos os dados foram fornecidos pelo Departamento ou extraídos do site do CNPq.



Departamento de Engenharia Industrial – IND

Rua Marquês de São Vicente, 225
Edifício Cardeal Leme, sala 950
Gávea - Rio de Janeiro - RJ - Brasil - CEP 22451-900
Telefones: 55 21 35271286 | 1287 | 1288 | 1289
E-mail: industrial@puc-rio.br
Site: www.puc-rio.br/ensinopesq/ccg/eng_producao.html
Site: www.puc-rio.br/ensinopesq/ccpg/progpro.html
Site: www.ind.puc-rio.br

DIRETOR

Prof. Luiz Felipe Roris Rodriguez Scavarda do Carmo (até abril)

Prof. Fernando Luiz Cyrino Oliveira (a partir de abril)

E-mail: cyrino@puc-rio.br

Data de Posse: 12/04/2023

Número da portaria: 39/2023

VICE-DIRETOR

Prof. Sílvio Hamacher

E-mail: hamacher@puc-rio.br

COORDENADORA DE GRADUAÇÃO

Profa. Flávia Cesar Teixeira Mendes

E-mail: fctmendes@puc-rio.br

COORDENADORA DE GRADUAÇÃO PARA ASSUNTOS ESTRATÉGICOS

Profa. Paula Medina Maçaira Louro

E-mail: paulamacaira@puc-rio.br

COORDENADOR DE PÓS-GRADUAÇÃO

Prof. Fernando Luiz Cyrino de Oliveira (até março)

Profa. Fernanda Araújo Baião Amorim

E-mail: fbaiao@puc-rio.br

Data de Posse: 15/03/2023

Número da portaria: 32/23

Profa. Fernanda Araújo Baião Amorim – Adjunta (até março)

Prof. Rafael Martinelli Pinto (a partir de março)

E-mail: martinelli@puc-rio.br

COORDENADOR DO MESTRADO PROFISSIONAL EM LOGÍSTICA

Prof. Antonio Marcio Tavares Thomé

E-mail: mt@puc-rio.br

COORDENADOR ADJUNTO

Prof. Adriana Leiras (até junho)

Prof. Rodrigo Goyannes Gusmão Caiado (a partir de julho)

E-mail: rodrigocaiado@puc-rio.br

COORDENADOR DEPARTAMENTAL DE CURSOS DE EDUCAÇÃO CONTINUADA

Prof. Antonio Marcio Tavares Thomé

E-mail: mt@puc-rio.br

COORDENADORA DEPARTAMENTAL DE COOPERAÇÃO NACIONAL E INTERNACIONAL

Prof. Luciana de Souza Pessoa

E-mail: lucianapessoa@puc-rio.br

COORDENADOR DEPARTAMENTAL DE DESENVOLVIMENTO E INOVAÇÃO

Prof. Davi Michel Valladão (até dezembro)

Prof. Bruno Fânzeres dos Santos (a partir de dezembro)

E-mail: bruno.santos@puc-rio.br

COORDENADORA DEPARTAMENTAL DE COMUNICAÇÃO INSTITUCIONAL

Prof. Fernanda Araújo Baião Amorim (até fevereiro)

Prof. Soraida Aguilar Vargas (a partir de março)

E-mail: soraguilar@puc-rio.br

COORDENADOR DE INFRAESTRUTURA

Prof. Rafael Martinelli Pinto

E-mail: martinelli@puc-rio.br

EQUIPE DE SECRETARIA

Cláudia Guimarães Teti

Fernanda Lopes de Frias

Isabel Regina Finoti

Renata Maria de Lira Saboia de Abreu

EQUIPE TÉCNICA

Rafael Luiz Capella Leoneza

COMISSÃO GERAL DO DEPARTAMENTO

Prof. Bruno Fânzeres dos Santos

Prof. Davi Michel Valladão

Prof. Fernanda Araújo Baião Amorim

Fernanda Lopes de Frias - Representante dos Funcionários Administrativos

Prof. Fernando Luiz Cyrino Oliveira - Diretor (a partir de março)

Prof. Flávia Cesar Teixeira Mendes

Prof. Luiz Felipe Roris Rodriguez Scavarda do Carmo - Diretor (até março)
Profa. Paula Medina Maçaira Louro
Prof. Silvio Hamacher
Prof. Rodrigo Goyannes Gusmão Caiado - Suplente

COMISSÃO DE PÓS-GRADUAÇÃO E PESQUISA

Engenharia de produção Prof. Fernando Luiz Cyrino Oliveira - Coordenador (até março)
Profa. Fernanda Araújo Baião Amorim - Coordenadora (a partir de março)
Profa. Fernanda Araújo Baião Amorim - Coord. Adjunta e da Área de Operações de Negócios em Engenharia - ONE (até março)
Profa. Adriana Leiras - Coord. Adjunta e da Área de Operações de Negócios em Engenharia - ONE (a partir de março)
Prof. Davi Michel Valladão - Coord. da Área de Pesquisa Operacional - PO
Prof. Fernando Luiz Cyrino Oliveira - Diretor
Prof. Silvio Hamacher

Mestrado Prof. Antônio Márcio Tavares Thomé - Coordenador
Profissional em Logística Profa. Adriana Leiras - Coordenadora Adjunta (até junho)
Prof. Rodrigo Goyannes Gusmão Caiado - Coordenador Adjunto (a partir de julho)
Prof. Luiz Felipe Roris Rodriguez Scavarda do Carmo - Diretor (até abril)
Prof. Fernando Luiz Cyrino Oliveira - Diretor (a partir de abril)
Prof. Igor Tona Peres
Profa. Luciana de Souza Pessoa
Prof. José Eugenio Leal - Emérito (membro convidado para assuntos estratégicos)

COMISSÃO DE CARREIRA DOCENTE

Prof. Davi Michel Valladão
Prof. Fernando Luiz Cyrino Oliveira - Diretor (a partir de abril)
Prof. Luiz Felipe Roris Rodriguez Scavarda do Carmo - Diretor (até abril)
Prof. Sílvio Hamacher

REPRESENTANTE DO PROGRAMA INSTITUCIONAL DE BOLSAS INICIAÇÃO CIENTÍFICA DO CNPQ – PIBIC

Profa. Flávia Cesar Teixeira Mendes

CORPO DOCENTE

Quadro Principal e Eméritos Profa. Adriana Leiras
Prof. Antônio Márcio Tavares Thomé
Prof. Bruno Fânzeres dos Santos
Prof. Davi Michel Valladão
Profa. Fernanda Araújo Baião Amorim

Prof. Fernando Luiz Cyrino Oliveira
Prof. Igor Tona Peres
Prof. José Eugênio Leal - Emérito
Prof. Leonardo dos Santos Lourenço Bastos
Profa. Luciana de Souza Pessoa
Prof. Luiz Felipe Roris Rodriguez Scavarda do Carmo
Prof. Nélio Domingues Pizzolato - Emérito
Profa. Paula Medina Maçaira Louro
Prof. Rafael Martinelli Pinto
Prof. Rodrigo Goyannes Gusmão Caiado
Prof. Reinaldo Castro Souza - Emérito
Prof. Sílvio Hamacher

*Quadro
Complementar*

Prof. André Barreira da Silva Rocha - CCPE-CTC
Prof. Fábio Rodrigo Siqueira Batista - CCPE-CTC
Prof. Fabrício Mello Rodrigues da Silva - ECO
Profa. Frances Fischberg Blank - CCPE-CTC
Prof. Guilherme Nunes da Costa - ECO
Prof. Gustavo Costa Gomes Moreira - CCPE-CTC
Prof. Lincoln Wolf de Almeida Neves - CCPE-CTC
Prof. Luiz Eduardo Santos Torres - CCPE-CTC
Prof. Marcelo Xavier Seeling - CCPE-CTC
Prof. Mario Antônio Pinheiro Bitencourt - CCPE-CTC
(até dezembro)
Prof. Paulo Soares Alves Cunha - CCPE-CTC
Prof. Renato de Viveiros Lima - CCPE-CTC
Prof. Ricardo Yogui - CCPE-CTC
Profa. Thais Helena de Lima Nunes - CCPE-CTC
Profa. Venétia Maria Correa Santos - CCPE-CTC

*Quadro
Suplementar*

Profa. Flávia Cesar Teixeira Mendes
Profa. Soraida Aguilar Vargas

*Professores
visitantes*

Prof. Bernd Hellingrath, University of Münster, Alemanha
Profa. Lilian Menezes, University of London
Prof. Victor Manuel Parada Daza, Universidad de Santiago Chile,
Chile

CURSOS OFERECIDOS

Graduação

Bacharelado em Engenharia de Produção

Iniciado em 2000

Avaliado pelo MEC com o conceito 3 para o ciclo avaliativo 2019/2022

*Pós-Graduação
Stricto Sensu*

Mestrado e Doutorado em Engenharia de Produção

Mestrado Acadêmico, iniciado em 1967

Doutorado, iniciado em 1993

Áreas de concentração:

I) Operações e Negócios em Engenharia - ONE

II) Pesquisa Operacional - PO

Linhas de pesquisa:

- Gestão de Operações - ONE
- Gestão de Negócios - ONE
- Algoritmos e Otimização - PO
- Métodos estatísticos e *analytics* - PO

Avaliados pela CAPES com conceito 7 para o ciclo avaliativo 2017/2020

Mestrado Profissional em Logística, iniciado em 2001

Linhas de pesquisa

- Planejamento de Sistemas de Transporte e Logística
- Programação e Controle de Sistemas de Transporte e Logística

Avaliado pela CAPES com conceito 4 para o ciclo avaliativo 2017/2020

Pós-Graduação Educação Continuada:

Lato Sensu

- Gestão de Processos
- Gestão de Projetos e Negociação
- Mercado Financeiro Brasileiro: Entendendo seus Produtos
- MOOC - Logística e Operações Humanitárias
- *Valuation*: Teoria e Prática na Avaliação de Empresas e Projetos

GRUPOS DE PESQUISA CADASTRADOS NO CNPq

Análise de Séries Temporais.

Coordenador: Prof. Fernando Luiz Cyrino Oliveira. Ano de formação: 2019.

Forecasting and Resource Optimization Group - FROG.

Coordenadores: Prof. Fernando Luiz Cyrino Oliveira e Profa. Luciana de Souza Pessoa. Ano de formação: 2019.

Fundamentos teóricos e implicações práticas na Integração da Cadeia de Suprimentos.

Coordenador: Prof. Luiz Felipe Roris Rodriguez Scavarda do Carmo. Ano de formação: 2013.

Logística e Operações Humanitárias.

Coordenadora: Profa. Adriana Leiras. Ano de formação: 2013.

Pesquisa nas indústrias de cruzeiros marítimos e fluviais.

Coordenador: Prof. Reinaldo Castro Souza. Ano de formação: 2021.

Otimização Determinística e Estocástica na Cadeia do Petróleo.

Coordenador: Prof. Silvio Hamacher. Ano de formação: 2013.

CONVÊNIOS E PARCERIAS

Termo Aditivo de Cooperação de Dupla Diplomação entre a PUC-Rio e a PUC-Peru (Brasil e Peru)

Programa de Dupla Diplomação em Engenharia Industrial.

Ano de início: 2011

Acordo de Cooperação de Dupla Diplomação entre a PUC-Rio e diversas universidades na França (Brasil e França)

Programa de Dupla Diplomação em Engenharia Industrial. Ano de início: 2011

Parceria dos *Institutos Fraunhofer/ISI e IREES (Institute for Resource Efficient and Energy Strategies)*, TEP e PUC-Rio (Brasil, Alemanha e Suíça)

Projeto financiado por empresas do setor elétrico brasileiro.

Ano de início: 2013

Parcerias entre a Globo e a PUC-Rio com a colaboração da *Fraunhofer IML* (Brasil e Alemanha)

Projeto de extensão. Ano de início: 2011

Parceria da *Universidad Politécnica de Valência* e PUC-Rio (Brasil e Espanha)

Projeto de Pesquisa Desenvolvimento de Gráficos de *Control de Calidad Óptimos Y Universales* financiado pelo governo espanhol e CNPq. Ano de início: 2012

Cooperação com a *Westfälische Wilhelms-Universität Münster* (Brasil e Alemanha)

Convênio de intercâmbio para alunos de Graduação e de Pós-Graduação em Engenharia Industrial e projeto financiado por agências de fomento - CAPES e DAAD.

Ano de início: 2011

Cooperação com a Universidade de Coimbra (Brasil e Portugal)

Convênio de Intercâmbio para alunos de Graduação e de Pós-Graduação em Engenharia Industrial. Ano de início: 2013

Cooperação com a Universidade do Porto (Brasil e Portugal)

Convênio de Intercâmbio para alunos de Graduação e de Pós-Graduação em Engenharia Industrial. Ano de início: 2013

Cooperação com a *Bournemouth University* (Brasil e Reino Unido)

Memorandum of Understanding (MoU) para projetos de pesquisa. Ano de início: 2014

Parceria com a Universidade Católica Portuguesa (Brasil e Portugal)

Projetos de pesquisa (sem convênio formal). Ano de início: 2012

Parceria com a University of Alabama (Brasil e Estados Unidos)

Projetos de pesquisa financiados por agências de fomento - CNPq e FAPERJ (sem convênio formal). Ano de início: 2012

Parceria com a Universidade de Lugano (Brasil e Suíça)

Projetos de pesquisa financiados por agências de fomento - CNPq e FAPERJ (sem convênio formal). Ano de início: 2013

MIT Center for Transportation and Logistics (Brasil e Estados Unidos)

Projetos de pesquisa financiados por agências de fomento - CNPq e FAPERJ (sem convênio formal). Ano de início: 2017

Parceria com a École Polytechnique de Montréal (Brasil e Canadá)

Projetos de pesquisa (sem convênio formal). Ano de início: 2016

State University of New York at New Paltz (Brasil e Estados Unidos)

Convênio de Intercâmbio para alunos de Graduação e de Pós-Graduação em Engenharia Industrial. Ano de início: 2015

Parceria com Universidade de Aalborg (Brasil e Dinamarca)

Projetos de pesquisa (sem convênio formal). Ano de início: 2015

Parceria com TU - Dortmund / Fraunhofer IML (Brasil e Alemanha)

Projeto financiado por agências de fomento - CAPES, CNPq e DFG (sem convênio formal). Ano de início: 2004

Parceria com a Universidad Adolfo Ibáñez (Brasil e Chile)

Projeto financiado por CNPq e FONDECYT (Fondo Nacional de Desarrollo Científico y Tecnológico). Ano de início: 2017

Parceira com AT&T (Brasil e Estados Unidos)

Acordo formal de colaboração em pesquisa. Ano de início: 2019

Parceria com a Georgia Institute of Technology (Brasil e Estados Unidos)

Projetos de pesquisa (sem convênio formal). Ano de início: 2018

Parceria com University of Bath (Reino Unido)

Projetos de pesquisa com convênio formal. Ano de início: 2019

Parceria com Cass Business School (Reino Unido)

Projetos de pesquisa com convênio formal. Ano de início: 2018

Parceria com University College of Northern Denmark (Dinamarca)

Projetos de pesquisa com convênio formal. Ano de início: 2019

Parceria com Oxford University (Reino Unido)

Projetos de pesquisa (sem convênio formal). Ano de início: 2019

Parceria com Universidad Privada Boliviana (Bolívia)

Projetos de pesquisa (sem convênio formal). Ano de início: 2019

Parceria com Universidade de Bordeaux (França)

Projetos de pesquisa (sem convênio formal). Ano de início: 2019

Aalto University (Finlândia)

Projetos de pesquisa (sem convênio formal). Ano de início: 2018

University of Edinburgh (Reino Unido)

Projetos de pesquisa (sem convênio formal). Ano de início: 2018

Philips Research (Holanda)

Projetos de pesquisa (sem convênio formal). Ano de início: 2014

Cardiff University (Reino Unido)

Projetos de pesquisa (sem convênio formal). Ano de início: 2016

Transport Institute - University of Manitoba (Canadá)

Projetos de pesquisa (sem convênio formal). Ano de início: 2018



La Rochelle Business School (França)

Projetos de pesquisa (sem convênio formal). Ano de início: 2019

Università degli studi di Modena e Reggio Emilia (Itália)

Projetos de pesquisa (sem convênio formal). Ano de início: 2018

École Nationale des Ponts et Chaussées (França)

Projetos de pesquisa (sem convênio formal). Ano de início: 2018

Esslingen University of Applied Sciences (Alemanha)

Projetos de pesquisa (sem convênio formal). Ano de início: 2018

Molde University (Noruega)

Acordo formal de colaboração em pesquisa e intercâmbio de docentes e discentes.

Ano de início: 2018

University of Ghent (Bélgica)

Projetos de pesquisa (sem convênio formal). Ano de início: 2019

Boston University (Estados Unidos)

Projetos de pesquisa (sem convênio formal). Ano de início: 2018

Institut Mines-Télécom - Mines Saint-Étienne (França)

Projetos de pesquisa (sem convênio formal). Ano de início: 2018

Brigham Young University (Estados Unidos)

Projetos de pesquisa (sem convênio formal). Ano de início: 2019

Parceria com o IDOR - Instituto D'OR de Pesquisa e Ensino (Brasil)

Convênio forma de colaboração em pesquisa. Ano de início: 2020

Parceira com a Cruz Vermelha Brasileira (Brasil)

Acordo formal de colaboração em pesquisa. Ano de início: 2020

Barcelona Institute for Global Health (ISGlobal) (Espanha)

Projetos de pesquisa (sem convênio formal). Ano de início: 2020

Instituto Nacional de Infectologia Evandro Chagas (Brasil)

Projetos de pesquisa (sem convênio formal). Ano de início: 2020

Universidade Federal de Juiz de Fora (Brasil)

Projetos de pesquisas com convênio formal. Ano de início: 2020

Parceria com a University of Kent (Reino Unido)

Projetos de pesquisas com convênio formal. Ano de início: 2020

Parceria com a University of Twente (Holanda)

Projetos de pesquisa (sem convênio formal). Ano de início: 2021

Parceria com Skema Business School (França)

Projetos de pesquisa (sem convênio formal). Ano de início: 2021

University of Strathclyde (Escócia)

Projetos de pesquisa (sem convênio formal). Ano de início: 2022

Hanken School of Economics (Finlândia)

Projetos de pesquisa (sem convênio formal). Ano de início: 2022

NEOMA Business School (França)

Convênio de duplo diploma. **Ano de início:** 2022

Universit of Muenster (Alemanha)

Projetos de pesquisa (sem convênio formal). **Ano de início:** 2022

ÉTS (Canadá)

Projetos de pesquisa (sem convênio formal). **Ano de início:** 2022

University of Twente (Holanda)

Projetos de pesquisa (sem convênio formal). **Ano de início:** 2023

Audencia Business School (França)

Projetos de pesquisa (sem convênio formal). **Ano de início:** 2023

Aalto University (Finland)

Projetos de pesquisa (sem convênio formal). **Ano de início:** 2023

Lawrence Berkeley National Laboratory (Lawrence Berkeley National Laboratory)

Projetos de pesquisa (sem convênio formal). **Ano de início:** 2023

IDOR (Brasil)

Projetos de pesquisa (sem convênio formal). **Ano de início:** 2023

Uni Arts London (Reino Unido)

Projetos de pesquisa (sem convênio formal). **Ano de início:** 2023

Uni Molde, Noruega (Noruega)

Projetos de pesquisa (sem convênio formal). **Ano de início:** 2023

Università della Calabria (Itália)

Projetos de pesquisa (sem convênio formal). **Ano de início:** 2023

Universidad de Barcelona (Espanha)

Projetos de pesquisa (sem convênio formal). **Ano de início:** 2023

Prêmios e Distinções Recebidos e Projetos Aprovados

Prêmios e distinções:

- Prêmio Anepro: aluno de Doutorado Destaque (EPPGEP) - Aluno: Mauricio França Lila - Orientador: Fernando Cyrino

- Prêmio Anepro: Melhor Publicação de Mestrado Acadêmico (EPPGEP) - Aluno: Nickolas Gueller Rocha - Orientadores: Rafael Martinelli Pinto e Bruno Fanzeres dos Santos

- Prêmio Anepro: Menção Especial Pelo Destacado Desempenho na Sessão de Apresentação do Trabalho de Doutorado (EPPGEP) - Aluna: Luiza Ribeiro Alves Cunha - Orientadora: Adriana Leiras

- Prêmio Abepro: Melhor Dissertação de Mestrado Profissional (ENEGEP) - Aluna: Joici Mendonça Muniz Gomes - Orientadores: Rodrigo Goyannes Gusmão Caiado e Taciana Mareth

- Prêmio SBPO 2023: Melhor Dissertação de Mestrado em Pesquisa Operacional
- Aluno: Nickolas Gueller Rocha - Orientadores: Rafael Martinelli Pinto e Bruno Fânzeres dos Santos

- Prêmio: EEDSA Award - Nada Sanders Emerging Economies Doctoral Student Award for Latin America and the Caribbean - Poms (Production And Operations Management Society) - Aluno: Guilherme H.P. Vidal - Orientadores: Luiz Felipe Scavarda e Rodrigo Caiado

- Prêmio: Honorary Mention no Humlog Best Doctoral Thesis Award 2023, Humlog Institute, da Hanken School of Economics, Humlog Institute, da Hanken School of Economics, Finlândia - Aluna: Luiza Ribeiro Alves Cunha - Orientadora: Adriana Leiras

- Prêmio: Melhor Artigo - NGN - Grupo de Comercialização, Economia e Regulação - XXVII SNPTEE 2023 - Prof. Bruno Fânzeres

- Prêmio: Menção Honrosa da Medalha ABQ - Mérito À Qualidade João Mario Csillag 2023, Categoria Dissertação de Mestrado - Aluno: Guilherme Vidal - Orientadores: Luiz Felipe Scavarda e Rodrigo Caiado

- Prêmio: Outstanding Service Award as Vice-President Americas, Production and Operations Management Society (Poms) - Profa. Adriana Leiras

- Prêmio Prof. José Eugênio Leal de Melhor Dissertação do Mestrado Profissional 2023 (XX Seminário de Logística e *Supply Chain*) - Aluna: Renata Frago Antonio Moreira - Orientadora: Adriana Leiras

- Prêmio: Top-Performing Students in Undergraduate and Graduate Level Forecasting Courses - International Institute of Forecasters (IIF) - Aluna: Jéssica Villar - Orientadoras: Paula Maçaira e Fernanda Baião

- Título: Diploma de Mérito em Virtude de Relevantes Serviços Prestados à PUC-Rio - Profa. Paula Medina Maçaira Louro

Projetos aprovados:

- Mapeando as interligações entre operações humanitárias, ODS e tecnologias digitais - Integrantes: Adriana Leiras (Coordenadora) - Financiador: CNPq Produtividade em Pesquisa (PQ) 309621/2022-4

- Estudo sobre a formação dos preços da energia elétrica de curto prazo: uma análise do mercado brasileiro. Integrantes: Bruno Fânzeres dos Santos (Coordenador) - Financiador: Banco Internacional de Reconstrução e Desenvolvimento (Banco Mundial)

- Teoria e prática de transições de sustentabilidade na cadeia de suprimentos - integrantes: Antônio Márcio Tavares Thomé - Financiador: Conselho Nacional de Desenvolvimento Científico e Tecnológico - CNPq (Bolsa)

- (Cientista do Nosso Estado) integração da cadeia de suprimentos baseada em dados em cenários intensivos em conhecimento: fundamentação teórica e aplicações em serviços e saúde – Integrantes: Fernanda Araujo Baião (Coordenadora), Eduardo Costa Ramos, Paula Macaira, Lucas Maddalena, João Carlos de Almeida Rodrigues Gonçalves, Jessica Villar, Rayane Costa, Thiago Costa – Financiador: Fundação Carlos Chagas Filho de Amparo à Pesquisa do Estado do RJ

- *Data-driven SCM in knowledge-intensive scenarios from a process perspective* – Integrantes: Fernanda Araujo Baião (Coordenadora), Eduardo Ramos, Igor Peres, Jazbik, Lucas Seixas, Lucas Maddalena, João Carlos de Almeida Rodrigues Gonçalves, Rayane Costa, Thiago Costa, Leonardo Sayao, Gabriel Gonçalves – Financiador: Conselho Nacional de Desenvolvimento Científico e Tecnológico – CNPq (Bolsa)

- *Enriching unstructured data embeddings with deeper semantics* (Projeto certificado pela empresa Stone Instituição de Pagamento S.A em 28/12/2023) – Integrantes: Fernanda Araujo Baião (Coordenador), Giancarlo Guizzardi, Tiago Prince Sales, Lucas Maddalena.

- Avanços metodológicos em analytics a partir da integração de métodos descritivos, preditivos e prescritivos – Integrantes: Fernando Luiz Cyrino Oliveira (Coordenador) – Financiador: Edital Universal 2023 – Grupos Consolidados – CNPq.

- Plataforma baseada em inteligência artificial para vigilância de microrganismos multirresistentes – Integrantes: Igor Tona Peres, Silvio Hamacher (Coordenador), Leonardo dos Santos Lourenço Bastos, Amanda de Araujo Batista da Silva, Fernando Augusto Bozza, Otavio Ranzani, Jorge Ibrain Figueira Salluh, Pedro Kurtz, Alexandre Cavalcanti, Pedro Fernandez Del Peloso – Financiador: Transdisciplinar em Saúde Coletiva – Chamada N 21/2023 – Faixa B – Estudos Primários e Originais – Edital CNPQ

- Desenvolvimento de ferramentas escaláveis baseadas em inteligência artificial para melhoria de desfechos em saúde e preparo para pandemias em países emergentes [420096/2023-0] – Integrantes: Leonardo dos Santos Lourenço Bastos (Coordenador), Silvio Hamacher, Igor Tona Peres, Otavio Tavares Ranzani, Fernando Augusto Bozza, Soraida Aguilar – Financiador: Chamada Universal 10/2023 – CNPq

- Plataforma baseada em inteligência artificial para vigilância de microrganismos multirresistentes (444968/2023-7) – Integrantes: Leonardo dos Santos Lourenço Bastos, Silvio Hamacher (Coordenador), Igor Tona Peres, Otavio Tavares Ranzani, Pedro Kurtz, Alexandre Biasi Cavalcanti, Jorge I F Salluh, Amanda Araujo Batista da Silva, Pedro Fernandez del Peloso, Fernando A Bozza – Financiador: Chamada 21/2023 – Estudos Transdisciplinares em Saúde Coletiva – CNPq

- *From data to decision*: construindo elos e avanços metodológicos em métodos descritivos, preditivos e prescritivos – Integrantes: Luciana de Souza Pessoa (Coordenador), Martinelli, R., Oliveira, Fernando L. Cyrino, Paula Maçaira – Financiador: E_20/2022- Programa de Apoio a Projetos Temáticos no Estado do Rio De Janeiro – FAPERJ.

- *Project funding from the wwu internationalisation fund - consolidation of current research streams on SCI and perspectives for future research* - Integrantes: Luiz Felipe Roris Rodriguez Scavarda do Carmo (Coordenador), Bernd Hellingrath, Eduardo Israel, Christian Kalla - Financiador: University of Münster

- Uma abordagem inovadora de visão contextualizada para a próxima geração da integração da cadeia de suprimentos - Integrantes: Luiz Felipe Roris Rodriguez Scavarda do Carmo (Coordenador). Financiador: Edital FAPERJ No. 18/2022 - Programa Cientista do Nosso Estado - 2022 E-26/200.451/2023 (282833).

- Integração da cadeia de suprimentos rumo a um futuro de resiliência, tecnológico e sustentável - Integrantes: Luiz Felipe Roris Rodriguez Scavarda do Carmo (Coordenador) - Financiador: Conselho Nacional de Desenvolvimento Científico e Tecnológico (CNPq) - Bolsa.

- Desenvolvimento de artefatos sociotécnicos integrando economia circular, *lean* e tecnologias da indústria 4.0 em operações e cadeias de suprimentos: uma análise holística dos caminhos rumo à agenda 2030 - Integrantes: Rodrigo Goyannes Gusmão Caiado (Coordenador), Osvaldo Luís Gonçalves Quelhas, Daniel Luiz de Mattos Nascimento, Antonio Márcio T. Thomé, Renan Silva Santos, Luis Felipe Scavarda, Gilson Brito Alves de Lima - Financiador: CNPq Projeto Universal [405734/2023-9]

- Bolsas de produtividade em pesquisa - PQ (categoria 2) - Integrante: Rodrigo Goyannes Gusmão Caiado (Coordenador) - Financiador: CNPq N 09/2022 [307173/2022-4]

- Digitalização, integração e sustentabilidade em cadeias de suprimentos pelo paradigma da indústria 5.0: novas teorias e práticas - integrantes: Rodrigo Goyannes Gusmão Caiado (Coordenador), Daniel Luiz de Mattos Nascimento, Jose Arturo Garza-Reyes, Antonio Márcio T. Thomé, Renan Silva Santos, Luis Felipe Scavarda, Bueno, Adauto, Léony Luis Lopes Negrão, Victor Parada, Bernd Hellingrath, Hannes Winkler - Financiador: Projeto em cooperação com comprovada articulação internacional [442384/2023-8] - Conselho Nacional de Desenvolvimento Científico e Tecnológico

- Programa Bolsa de Iniciação Científica (IC) 2022 - Integrantes: Rodrigo Goyannes Gusmão Caiado (Coordenador), Manuela Lacerda Paiva Sampaio, Naisy da Silva Moraes - Fundação Carlos Chagas Filho de Amparo à Pesquisa do Estado do RJ (FAPERJ)

Balanco do Ano

O ano de 2023 foi marcante e trouxe novos desafios para o Departamento. Na graduação, consolidamos a implementação do novo currículo de Engenharia de Produção. Com visão voltada para competências, os projetos integradores iniciais foram implementados, com engajamento coletivo do corpo docente e resultados bastante promissores, já apresentados em eventos da PUC-Rio e CTC.

O que tange ao programa acadêmico de pós-graduação, nota 7 na CAPES, seguimos com visitas de docentes do exterior e novas parcerias estratégicas com a academia, com colaborações nacionais e internacionais, e com a indústria, culminando em importantes contratos de pesquisa, desenvolvimento e inovação. O programa de mestrado profissional manteve suas atividades com duas novas turmas. É importante mencionar que diversos trabalhos dos corpos docente e discente do Departamento foram premiados em instâncias e eventos no Brasil e no exterior.

Prof. Fernando Luiz Cyrino Oliveira
Diretor Departamento de Engenharia Industrial

Todos os dados foram fornecidos pelo Departamento ou extraídos do site do CNPq.



Departamento de Engenharia Mecânica – MEC

Rua Marquês de São Vicente, 225
Edifício Cardeal Leme, sala 101
Gávea - Rio de Janeiro - RJ - Brasil - CEP 22451-900
Telefones: 55 21 35271162 | 1639 | 1164 (Pós-Graduação)
E-mails: gradmec@puc-rio.br, pgmec@puc-rio.br
Site: www.puc-rio.br/ensinopesq/ccg/eng_mecanica.html
Site: www.puc-rio.br/ensinopesq/ccpg/progmec.html
Site: www.mec.puc-rio.br

CTC

DIRETOR

Prof. Luis Fernando Alzuguir Azevedo
E-mail: lfaa@puc-rio.br

COORDENADOR DE GRADUAÇÃO

Prof. Marcelo de Andrade Dreux
E-mail: dreux@puc-rio.br

COORDENADOR DE PÓS-GRADUAÇÃO

Prof. Florian Alain Yannick Pradelle
E-mail: pradelle@puc-rio.br

EQUIPE DE SECRETARIA

Carina de Abreu Beline - Pós-Graduação
Carlucio Souza Dias dos Santos (até agosto)
Fábio Soares de Mesquita
Simone de Souza Cordeiro - Graduação

EQUIPE TÉCNICA

Leninaldo Severino da Silva
Márcia Cerqueira de Magalhães
Wagner Epifânio da Cruz

COMISSÃO GERAL DO DEPARTAMENTO

Prof. Marcos Sebastião de Paula Gomes
Profa. Mônica Feijó Naccache
Prof. Marcelo de Andrade Dreux
Prof. Anderson Pereira
Prof. Marco Antonio Meggiolaro
Prof. Arthur Martins Barbosa Braga
Prof. Ivan Fábio Mota de Menezes

COMISSÃO DE PÓS-GRADUAÇÃO E PESQUISA

Prof. Ivan Fábio Mota de Menezes
Prof. Igor Braga de Paula
Prof. Florian Alain Yannick Pradelle

COMISSÃO DE CARREIRA DOCENTE

Profa. Ângela Ourivio Nieckele
Prof. Marco Antonio Meggiolaro
Prof. Márcio da Silveira Carvalho

REPRESENTANTE PARA O PROGRAMA INSTITUCIONAL DE BOLSAS DE INICIAÇÃO CIENTÍFICA DO CNPq – PIBIC

Prof. Helon Vicente Hultmann Ayala

CORPO DOCENTE

*Quadro Principal
e Eméritos*

Prof. Anderson Pereira
Profa. Ângela Ourivio Nieckele
Prof. Arthur Martins Barbosa Braga
Prof. Florian Alain Yannick Pradelle
Prof. Hans Ingo Weber - Emérito
Prof. Helon Vicente Hultmann Ayala (até agosto)
Prof. Igor Braga de Paula
Prof. Ivan Fabio Mota de Menezes
Prof. Luis Fernando Alzuguir Azevedo
Prof. Luis Fernando Figueira da Silva (até agosto)
Prof. Márcio da Silveira Carvalho
Prof. Marco Antonio Meggiolaro
Prof. Marcos Sebastião de Paula Gomes
Profa. Mônica Feijó Naccache
Prof. Paulo Roberto de Souza Mendes
Prof. Rafael Menezes de Oliveira
Prof. Renato Bichara Vieira
Profa. Roberta de Queiroz Lima
Prof. Rubens Sampaio Filho - Emérito
Prof. Sérgio Leal Braga (até julho)

*Quadro
Complementar*

Prof. Adrian Giassone - CCPE-CTC
Prof. Allan Nogueira de Albuquerque - CCPE-CTC
Prof. Brenno Romano Motta Filho - CCPE-CTC
Prof. Fernando Bastos Fernandes - CCPE-CTC
Prof. Helon Vicente Hultmann Ayala (a partir de agosto)
Prof. Jaime Tupiassú Pinho de Castro - CCPE-CTC
Prof. João Carlos Ribeiro Plácido - CCPE-CTC
Prof. Jorge Luiz Fontanella - CCPE-CTC
Prof. José Paulo Silva de Paula - CCPE-CTC
Prof. José Ricardo Gomes Matheus - CCPE-CTC
Prof. Leandro Andrade Furtado - CCPE-CTC
Prof. Marcelo de Andrade Dreux
Prof. Marcos Vitor Barbosa Machado - CCPE-CTC (afastado)
Prof. Pedro Paulo Almeida Silva - CCPE-CTC
Prof. Ronaldo Domingues Vieira - CCPE-CTC
Prof. Ronaldo Rodrigues Bastos - CCPE-CTC

Prof. Sergio Leal Braga - CCPE-CTC (a partir de setembro)
Prof. Sidney Stuckenbruck - CCPE-CTC
Prof. Wellington Campos - CCPE-CTC

Quadro Suplementar Prof. Edmar Luiz Fagundes de Almeida (a partir de março)
Prof. Helon Vicente Hultmann Ayala (até agosto)

CURSOS OFERECIDOS

Graduação **Bacharelado em Engenharia Mecânica**

Iniciado em 1948

Renovação de Reconhecimento Portaria Seres/MEC nº 110,
04/02/2021. D.O.U. de 05/02/2021

Avaliado pelo MEC com o conceito 3 para o ciclo avaliativo
2019/2022

Pós-Graduação **Mestrado Acadêmico em Engenharia Mecânica**, iniciado em 1964

Stricto Sensu **Doutorado em Engenharia Mecânica**, iniciado em 1980

Áreas de concentração:

I) Mecânica Aplicada

Linhas de pesquisa

- Sistemas dinâmicos e controle
- Mecânica dos sólidos

II) Petróleo e Energia

Linhas de pesquisa

- Engenharia de dutos
- Engenharia de petróleo
- Sistemas energéticos

III) Termociências

Linhas de pesquisa

- Engenharia de fluidos
- Máquinas térmicas
- Transferência de calor e massa

Avaliados pela CAPES com conceito 7 para o ciclo avaliativo
2017/2020

Pós-Graduação **Extensão:**

Lato Sensu - Excel Avançado

- Power BI

Especialização:

- Engenharia de Dutos
- Introdução a Projetos de Missões e Sistemas Espaciais

GRUPOS DE PESQUISA CADASTRADOS NO CNPQ

Energia.

Coordenador: Prof. Sergio Leal Braga e Prof. Florian Alain Yannick Pradelle. Ano de formação: 1995.

Grupo de Reologia.

Coordenadores: Prof. Paulo Roberto de Souza Mendes e Profa. Monica Feijo Naccache. Ano de formação: 1994.

Sistemas Veiculares e Robóticos.

Coordenador: Prof. Marco Antonio Meggiolaro. Ano de formação: 2001.

Dinâmica dos Fluidos Computacional.

Coordenador: Profa. Ângela Ourivio Niecele. Ano de formação: 1987.

CONVÊNIOS E PARCERIAS

Agência Nacional do Petróleo, Gás Natural e Biocombustíveis (ANP) (Brasil)
Programa de capacitação de recursos humanos. **Ano de início: 2009**

Petrobras (Brasil)

Projetos de pesquisa e desenvolvimento. Total de 22 projetos em andamento.
Ano de início: 2000

CAPES/PGCI (Brasil-Estados Unidos)

Programa de duplo diploma com a Case Western Reserve University.
Ano de início: 2016

CAPES (PROEX) (Brasil)

Projeto de formação de pessoal, pesquisa e desenvolvimento. **Ano de início: 2010**

CAPES/Probral (Brasil)

Projeto de pesquisa e desenvolvimento. **Ano de início: 2018**

CAPES/PRINT (Brasil, França, Noruega, Chile, Estados Unidos, entre outros)

Projetos de pesquisa e desenvolvimento. **Ano de início: 2018**

FAPERJ (Brasil)

Projetos de pesquisa e desenvolvimento. Total de 10 projetos em andamento.
Ano de início: 2000

FINEP (Brasil)

Projetos de pesquisa e desenvolvimento. Total de 2 projetos em andamento.
Ano de início: 2012

CNPq (Brasil)

Projetos de pesquisa e desenvolvimento. Total de 15 projetos em andamento.
Ano de início: 2000

Peugeot Citroën (PSA) (Brasil)

Projeto de pesquisa e desenvolvimento. **Ano de início: 2012**

Research Council of Norway (Brasil)

Projeto de cooperação em pesquisa e desenvolvimento. **Ano de início: 2019**

Polytech Lille, Département de Mécanique, Cité Scientifique, France (Prof. G. Mompean) e UFF (Prof. Roney L. Thompson) (França e Brasil)

Projeto formação de pessoal, de pesquisa e desenvolvimento. **Ano de início:** 2013

Braskem (Brasil)

Projeto de pesquisa e desenvolvimento. **Ano de início:** 2018

Guascor (Brasil)

Projetos de Pesquisa e Desenvolvimento. **Ano de início:** 2019

Petrogal (Brasil)

Projetos de Pesquisa e Desenvolvimento. **Ano de início:** 2018

Honeywell Inc., Buffalo Research Laboratory (Brasil)

Projeto de pesquisa e desenvolvimento. **Ano de início:** 2008

Shell (Brasil)

Projetos de pesquisa e desenvolvimento. Dois projetos em andamento.

Ano de início: 2018

Repsol-Sinopec do Brasil (Brasil)

Projetos de pesquisa e desenvolvimento. Total de 4 projetos em andamento.

Ano de início: 2018

PSA Peugeot-Citröen (Brasil)

Projetos de pesquisa e desenvolvimento. Dois projetos em andamento.

Ano de início: 2015

TotalEnergies Brasil (Brasil)

Projeto de pesquisa e desenvolvimento.

Ano de início: 2020

Prêmios e Distinções Recebidos e Projetos Aprovados

- Equipe RioBotz PUC-Rio, coord. prof. Marco Antonio Meggiolaro Techfest IIT, Índia
Primeiro lugar na competição internacional International Robowars, categoria: combate de robôs 60kg

- Equipe RioBotz PUC-Rio, coord. prof. Marco Antonio Meggiolaro Techfest IIT, Índia

Primeiro lugar na competição internacional International Robowars, categoria: combate de robôs 8kg

- Equipe RioBotz PUC-Rio, coord. prof. Marco Antonio Meggiolaro Techfest IIT, Índia

Segundo lugar na competição internacional International Robowars, categoria: combate de robôs 15kg

- Gabriel Fischer Abati, orientador: prof. Marco Antonio Meggiolaro Sociedade Brasileira de Computação.

Segundo Lugar no Prêmio de Melhor Dissertação de Mestrado no Concurso de Teses e Dissertações em Robótica (CTDR) 2023 - SLAM Visual em Ambientes Dinâmicos Usando Segmentação Panóptica

- Equipe RioBotz PUC-Rio, coord. prof. Marco Antonio Meggiolaro NHRL, EUA
Terceiro lugar na competição internacional Norwalk Havoc Robot League, categoria: combate de robôs Featherweight (30lb)

- Equipe RioBotz PUC-Rio, coord. prof. Marco Antonio Meggiolaro NHRL, EUA
Terceiro lugar na competição internacional Norwalk Havoc Robot League, categoria: combate de robôs Hobbyweight (12lb)

- Emily Alves da Silva de Oliveira, orientador: prof. Marco Antonio Meggiolaro PUC-Rio - Pontifícia Universidade Católica do Rio de Janeiro

Prêmio Destaque de Iniciação Científica da PUC-Rio, Categoria PIBITI/CNPq: Desenvolvimento de um dispositivo para avaliação de aceleração e frenagem de veículos com rodas

- Equipe Reptiles PUC-Rio, coord. prof. Márcio da Silveira Carvalho Baja Rio
Primeiro lugar geral na competição estadual Baja Rio

- Equipe RioBotz PUC-Rio, coord. prof. Marco Antonio Meggiolaro RoboCore, São Paulo

Segundo lugar na competição nacional RCX2023, categoria: combate de robôs Antweight (454g)

- Equipe RioBotz PUC-Rio, coord. prof. Marco Antonio Meggiolaro RoboCore, Minas Gerais

Primeiro lugar na competição nacional Iron Cup 2023, categoria: combate de robôs Beetleweight (3lbs)

- Equipe RioBotz PUC-Rio, coord. prof. Marco Antonio Meggiolaro RoboCore, Minas Gerais

Segundo lugar na competição nacional Iron Cup 2023, categoria: combate de robôs Antweight (1lb)

- Equipe RioBotz PUC-Rio, coord. prof. Marco Antonio Meggiolaro RoboCore, Minas Gerais

Segundo lugar na competição nacional Iron Cup 2023, categoria: Sumô Rádio-Controlado 3kg

- Equipe RioBotz PUC-Rio, coord. prof. Marco Antonio Meggiolaro RoboCore, Minas Gerais

Segundo lugar na competição nacional Iron Cup 2023, categoria: combate de robôs Fairweight (150g)

- Equipe RioBotz PUC-Rio, coord. prof. Marco Antonio Meggiolaro RoboCore, Minas Gerais

Terceiro lugar na competição nacional Iron Cup 2023, categoria: Sumô Autônomo 3kg

- Equipe RioBotz PUC-Rio, coord. prof. Marco Antonio Meggiolaro RoboCore, Minas Gerais

Terceiro lugar na competição nacional Iron Cup 2023, categoria: combate de robôs Antweight (1lb)

Balanço do Ano

No ano de 2023, o Departamento de Engenharia Mecânica retornou às suas atividades regulares de ensino, pesquisa e extensão, após o período de pandemia. O corpo docente do quadro principal do Departamento foi reduzido em face da aposentadoria de alguns professores, o que representa um grande desafio para manutenção da excelência acadêmica do departamento.

As atividades didáticas na graduação foram conduzidas de modo a compatibilizar o currículo em vigor com a implementação gradual do novo currículo que enfatiza as atividades de projeto. A recuperação do número de alunos de graduação vem sendo observada, mas ainda de modo lento.

A pós-graduação manteve-se atuante, formando alunos e firmando novos projetos de pesquisa e convênios com órgãos de fomento e empresas do Brasil e do exterior. O Departamento manteve-se com destaque dentre os melhores programas de pós-graduação do país. Professores do Departamento receberam prêmios e honrarias internacionais, que atestam a excelência da pesquisa e desenvolvimento tecnológico do departamento.

Prof. Marcio da Silveira Carvalho
Diretor do Departamento de Engenharia Mecânica

Todos os dados foram fornecidos pelo Departamento ou extraídos do site do CNPq.



Departamento de Engenharia Química e de Materiais – DEQM

Rua Marquês de São Vicente, 225
Edifício Cardeal Leme, sala 501
Gávea - Rio de Janeiro - RJ - Brasil - CEP 22451-900
Telefones: 55 21 35271233 | 1235; 1776 (Pós-Graduação)
Fax: 55 21 35271236
E-mail: deqm@puc-rio.br
Site: www.puc-rio.br/ensinopesq/ccpg/progmet.html
Site: www.deqm.puc-rio.br

Curso de Engenharia de Materiais e Nanotecnologia
E-mail: nano@puc-rio.br; matnano@puc-rio.br
Site: www.puc-rio.br/ensinopesq/ccg/eng_nanotecnologia.html

Curso de Engenharia Química
E-mail: engquigrad@puc-rio.br
Site: www.puc-rio.br/ensinopesq/ccg/eng_quimica.html

CTC

DIRETOR

Prof. Bojan Marinkovic
E-mail: bojan@puc-rio.br

COORDENADOR DE GRADUAÇÃO DO CURSO DE ENGENHARIA DE MATERIAIS E NANOTECNOLOGIA

Prof. Roberto Ribeiro de Avillez
E-mail: avillez@puc-rio.br

COORDENADORA DE GRADUAÇÃO DO CURSO DE ENGENHARIA QUÍMICA

Profa. Ana Rosa Fonseca de Aguiar Martins
E-mail: anarosa@puc-rio.br

COORDENADOR DE PÓS-GRADUAÇÃO

Prof. Rodrigo Fernandes Magalhães de Souza
E-mail: rsouza@puc-rio.br

EQUIPE DE SECRETARIA

Rosely de Castro Gonçalves - Assessora
Ana Beatriz de Oliveira Santos Ramos - Graduação
Leonardo José Rabello - Pós-graduação
Adriana Pinheiro do Nascimento - Auxiliar de secretaria (a partir de outubro)

EQUIPE TÉCNICA

Gerson Ortiz Gallo (a partir de julho)
Henrique Meira da Silva
Juliana Bento Viol
Lucas Araujo Lima Almeida

Marcos Henrique de Pinho Mauricio
Sonia Letichevsky
Vitor Hugo da Cunha

COMISSÃO GERAL DO DEPARTAMENTO

Profa. Ivani de Souza Bott (até julho)
Prof. Roberto Ribeiro de Avillez
Prof. Eduardo de Albuquerque Brocchi
Prof. José Roberto Moraes de Almeida
Prof. Brunno Ferreira dos Santos
Prof. Marcos Venicius Soares Pereira
Prof. Ana Rosa Fonseca de Aguiar Martins
Prof. Francisco José Moura - Suplentes
Prof. Rogerio Navarro Correia de Siqueira - Suplentes
Rosely de Castro Gonçalves - Representante dos funcionários
Esteban Camilo Moreno Diaz - Representante dos alunos de Pós-Graduação

COMISSÃO DE PÓS-GRADUAÇÃO

Prof. Bojan Marinkovic - Diretor
Prof. Rodrigo Fernandes Magalhães de Souza - Coordenador da Pós-Graduação
Prof. Brunno Ferreira dos Santos
Esteban Camilo Moreno Diaz - Representante dos alunos

COMISSÃO DE CARREIRA DOCENTE

Prof. Bojan Marinkovic - Diretor
Prof. José Roberto Moraes d'Almeida
Prof. Ivani de Souza Bott
Prof. Marcos Venicius Soares Pereira

COMISSÃO DO PROGRAMA INSTITUCIONAL DE BOLSAS INICIAÇÃO CIENTÍFICA DO CNPQ – PIBIC

Prof. Marcos Venicius Soares Pereira

CORPO DOCENTE

Quadro Principal e Eméritos Profa. Amanda Lemette Teixeira Brandão
Prof. Anderson Gabriel Marques da Silva (até abril)
Profa. Anupama Ghosh
Prof. Bojan Marinkovic
Prof. Brunno Ferreira dos Santos
Prof. Eduardo de Albuquerque Brocchi
Prof. Fernando Cosme Rizzo Assunção - Emérito
Prof. Francisco José Moura
Profa. Ivani de Souza Bott (até julho)
Prof. José Carlos D'Abreu - Emérito
Prof. José Roberto Moraes d'Almeida
Prof. Marcos Venicius Soares Pereira
Profa. Maria Isabel Pais da Silva

Prof. Roberto Ribeiro de Avillez
Prof. Rodrigo Fernandes Magalhães de Souza
Prof. Rogerio Navarro Correia de Siqueira
Prof. Sidnei Paciornik

Quadro Suplementar Profa. Ana Rosa Fonseca de Aguiar Martins
Profa. Cecília Vilani
Prof. Luiz Alberto Cesar Teixeira

Professores visitantes Profa. Guillermina Luque, Universidad Nacional de Córdoba, Argentina
Profa. Lidija Mancic, Institute of Technical Sciences of the Serbian Academy of Sciences and Arts, Sérvia

CURSOS OFERECIDOS

Graduação **Bacharelado em Engenharia Química**
Iniciado em 1948

Avaliado pelo MEC com o conceito 3 para o ciclo avaliativo 2019/2022

Bacharelado em Engenharia de Materiais e Nanotecnologia
Iniciado em 2011

Avaliado pelo MEC com o conceito 4 para o ciclo avaliativo 2019/2022

Pós-Graduação Stricto Sensu **Mestrado Acadêmico**, iniciado em 1971 (como Engenharia Metalúrgica)
Doutorado, iniciado em 1991 (como Engenharia Metalúrgica)

Atual: Engenharia Química, de Materiais e os Processos Ambientais

Áreas de concentração:

- I) Engenharia Química
- II) Materiais e Nanotecnologia
- III) Processos Ambientais

Linhas de pesquisa em Engenharia Química:

- Modelagem, Otimização e Controle de Processos
- Processos Químicos e Catálise
- Processos Minerometalúrgicos

Linhas de pesquisa em Materiais e Nanotecnologia:

- Síntese, Processamento e Caracterização de Materiais
- Desempenho e Integridade dos Materiais
- Engenharia Microestrutural

Linhas de pesquisa em Processos Ambientais

- Química Verde
- Tratamento de Águas e Efluentes Industriais
- Tratamento de Resíduos

Avaliados pela CAPES com conceito 5 para o quadriênio 2017/2020

GRUPOS DE PESQUISA CADASTRADOS NO CNPq

Grupo de Aplicações Avançadas em Processos.

Coordenadora: Profa. Amanda Lemette Teixeira Brandão. Ano de formação: 2023.

Materiais Cerâmicos.

Coordenador: Prof. Bojan Marinkovic. Ano de formação: 2010.

Materiais Compósitos.

Coordenador: Prof. José Roberto Moraes d'Almeida. Ano de formação: 1996.

CONVÊNIOS E PARCERIAS

ANP, Petrobras (Brasil)

Ensino, P&D. Ano de início: 2019

ITV Vale (Brasil)

P&D (Brique de 3D) e ensino (pirometalurgia na formação interna dos profissionais da Vale). Ano de início: 2022

Chaco Vaco, Casalite (Brasil)

P&D (Produção de nanocelulose a partir de um resíduo de madeira e aplicação como material de reforço em telhas para construção civil). Ano de início: 2022

Instituto SENAI de Inovação em Sistemas de Manufatura e Processamento Laser (Brasil)

P&D (Desempenho em ultralonga vida em fadiga da liga de alumínio AlSi10Mg processada por manufatura aditiva L-DED). Ano de início: 2022

Itaqui Geração de Energia, Parnaíba Geração de Energia, Pecém II Geração de Energia, ENEVA (Brasil)

P&D em energia e análise de materiais. Ano de início: 2018

UERJ, UESA, UFES, UFF, UFJF, UFMA, UFMG, UFOP, UFPA, UFPR, UFRJ, UENF, CBPF, CEFET, CENPES, CETEM, CETex, EMBRAPA Solos, EMBRAPA Florestas, INMETRO, INT, Museu Nacional (Brasil)

P&D (Cooperações científicas com universidades e centros de pesquisa nacionais nas áreas de materiais, processos, energia, caracterizações e aproveitamento de biomassa). Ano de início: Entre 2015 -2023

US Army (EUA, Brasil)

P&D (Transparent Zero Thermal Expansion Ceramics with High Thermal Shock Resistance). Ano de início: 2020

DAAD (German Academic Exchange Service) (Alemanha, Brasil)

Ensino (COIL - Collaborative Online International Learning). Ano de início: 2022

Science Fund of the Republic of Serbia (Sérvia, Brasil)

P&D (NaYF₄:Yb,Tm@TiO₂ core-shell structures). Ano de início: 2021

Prêmios e Distinções Recebidos e Projetos Aprovados

O Capítulo Estudantil AiChE (American Institute of Chemical Engineers) do qual participam principalmente os alunos dos cursos de Engenharia Química e Engenharia de Materiais e Nanotecnologia do DEQM, além de alunos de alguns outros cursos do CTC, como o curso de Química, venceu pela primeira vez a competição International ChemE Jeopardy que envolve alunos de universidades do mundo inteiro. A competição ocorreu na Flórida (EUA) em novembro de 2023.

O prof. Rodrigo Fernandes Magalhães de Souza passou a integrar o corpo de membros consultivos do *Topical Advisory Panel da revista Minerals (2075-163X)* na área *Mineral Processing and Extractive Metallurgy*. Além disso, passou a ser beneficiário de uma Bolsa de Produtividade em Pesquisa do CNPq de nível 2.

A profa. Anupama Ghosh teve seu projeto *Materiais multifuncionais carbonáceos e inorgânicos sustentáveis para aplicações relacionadas à energia e remediação ambiental* aprovado no Edital Faperj 13/2023.

O prof. Bojan Marinkovic passou a ser beneficiário de uma Bolsa de Produtividade em Pesquisa do CNPq de nível 1C. Além disso, teve seus projetos aprovados no CNPq e na Faperj dentro dos editais Universal e Programa Luis Pinguelli Rosa de apoio à mobilidade e instalação de pesquisadores originários de regiões de conflito em ICTs do Estado do Rio de Janeiro.

Balanço do Ano

Ao longo de 2023, o Departamento continuou a passar pelo processo de aposentadorias de professores do Quadro Principal. A profa. Ivani Bott aposentou-se em agosto e, no final de 2023, aposentaram-se os professores Eduardo de Albuquerque Brocchi e Maria Isabel Pais da Silva.

A Comissão de Carreira Docente elaborou Planejamento Estratégico Trienal do DEQM (2023-2025) no qual, entre outros pontos estratégicos, apresentou um plano de renovação do Quadro Principal. O documento foi concluído e divulgado em junho de 2023.

No nível de graduação, recebemos, no primeiro semestre de 2023, os primeiros alunos que irão cursar Engenharia Química ou Engenharia de Materiais e Nanotecnologia conforme o novo currículo de engenharias da PUC-Rio. Certamente, esse foi um dos momentos mais marcantes em 2023. As duas Engenharias, sob direção do DEQM, mantiveram o conceito 4 no *Guia do Estudante*, considerado muito bom.

Com relação à pesquisa, finalizava-se a construção do Centro de Pesquisa e Caracterização Avançada de Materiais (CePeCAM), localizado no prédio Pe. Laércio Dias de Moura S.J, e foram definidas as futuras instalações do Centro de Microscopia Eletrônica.



No âmbito de internacionalização, o DEQM fez avanços significativos, principalmente devido aos recursos disponíveis no programa PRINT da CAPES. O Departamento recebeu duas professoras visitantes (Guillermina Luque e Lidija Mancic) que ministraram cursos no nosso Programa de Pós-Graduação e criaram e ampliaram os laços de pesquisa com nossos docentes e discentes. O prof. Rogério Navarro Correia de Siqueira passou três meses como professor visitante júnior na Technische Universität Berlin na Alemanha.

Dentro do programa da FAPERJ denominado Programa Luis Pinguelli Rosa de apoio à mobilidade e instalação de pesquisadores originários de regiões de conflito em ICTs do Estado do Rio de Janeiro o Departamento logrou o êxito de incorporar ao seu quadro dois pesquisadores bolsistas, por um período de um ano, um da Ucrânia e outra do Irã. Além disso, tivemos seis alunos de doutorado em estágios no exterior com bolsas sanduíche em universidades na Espanha (dois), Itália, Holanda, Suécia e Argentina. Ademais, a importante parceria entre o DEQM e a Hochschule Ruhr West University (Alemanha) no nível de graduação continuou ativa em 2023.

Prof. Bojan Marinkovic

Diretor do Departamento de Engenharia Química e de Materiais

Todos os dados foram fornecidos pelo Departamento ou extraídos do site do CNPq.



Departamento de Física – FIS

Rua Marquês de São Vicente, 225
Edifício Cardeal Leme, sala 652
Gávea - Rio de Janeiro - RJ - Brasil - CEP 22451-900
Telefones: 55 21 35271268 | 1263 | 1258 | 1267 (Pós-Graduação)
| 1269 (Graduação) | Fax: 55 21 35271271
E-mails: pos.fis@puc-rio.br; secretaria.fis@puc-rio.br
Site: www.puc-rio.br/ensinopesq/ccg/fisica.html
Site: www.puc-rio.br/ensinopesq/ccpg/progfis.html
Site: www.fis.puc-rio.br

DIRETOR

Prof. Hiroshi Nunokawa (a partir de dezembro)
E-mail: nunokawa@puc-rio.br

COORDENADOR DE GRADUAÇÃO

Prof. Raphael Dias Martins de Paola
E-mail: raphael.dmdp@puc-rio.br

COORDENADORA DE PÓS-GRADUAÇÃO

Profa. Carla Göbel Burlamaqui de Mello (até maio)
E-mail: carla.gobel@puc-rio.br

Prof. Marcelo Eduardo Huguenin Maia da Costa (a partir de maio)
Data de Posse: 03/05/2023
Número da portaria: 42/2023

EQUIPE DE SECRETARIA

Marcia Silveira Arjona
Gizelda Dias da Silva
Laís do Nascimento Alves
Malvino Garcia
Eduardo da Silva Rodrigues

EQUIPE TÉCNICA

Carlos Augusto de Oliveira (até setembro)
Edson Joaquim (até setembro)
Fredy Giovany Osorio Gutiérrez (até junho)
João Rodrigues dos Santos
Jorge Luis de Andrade Ferreira
Maria Cristina Marlasca Fernandes de Souza (até setembro)
Luiz Carlos Gomes de Alcântara
Nilton Cesar Ferreira Gomes
Sérgio Martins Xavier
Suellen Dayenn Tozetti de Barros
Wellington José Costa (até setembro)

COMISSÃO GERAL DO DEPARTAMENTO

Prof. Hiroshi Nunokawa
Profª. Carla Göbel Burlamaqui de Mello (até maio)
Prof. Marcelo Eduardo Huguenin Maia da Costa (a partir de maio)
Prof. Raphael Dias Martins de Paola
Profª. Celia Beatriz Anteneodo de Porto
Profª. Isabel Cristina dos Santos Carvalho
Prof. Marco Cremona
Prof. Welles Antônio Martinez Morgado
Prof. Tommaso Del Rosso
Prof. Gero Arthur Hubertus Thilo Freiherr Von Gersdorff
Prof. Jefferson Ferraz Damasceno Felix Araujo - Suplente
Profª. Carla Göbel Burlamaqui de Mello - Suplente
Frederico Vieira Gutierrez - Pós-Graduação - Representante discente
Thais Cristina Viana de Carvalho - Pós-Graduação - Representante discente
Lucas Machado Modesto - Graduação - Representante discente

COMISSÃO DE PÓS-GRADUAÇÃO E PESQUISA

Profª. Carla Göbel Burlamaqui de Mello
Profª. Isabel Cristina dos Santos Carvalho
Prof. Welles Antônio Martinez Morgado

COMISSÃO DE CARREIRA DOCENTE

Prof. Ênio Frota da Silveira
Prof. Marco Cremona
Profª. Celia Beatriz Anteneodo de Porto
Prof. Ivan Santos Oliveira - CBPF
Prof. Luiz Felipe Canto - IF/UFRJ

REPRESENTANTE PARA O PROGRAMA INSTITUCIONAL DE BOLSAS DE INICIAÇÃO CIENTÍFICA DO CNPq – PIBIC

Profª. Isabel Cristina dos Santos Carvalho

CORPO DOCENTE

Quadro Principal e Eméritos Prof. Arman Esmail Taklimi
Profª. Carla Göbel Burlamaqui de Mello
Profª. Celia Beatriz Anteneodo de Porto
Prof. Ênio Frota da Silveira
Prof. Enrique Victoriano Anda - Emérito
Prof. Fernando Lázaro Freire Júnior - Emérito
Prof. Gero Arthur Hubertus Thilo Freiherr Von Gersdorff
Prof. Hiroshi Nunokawa
Profª. Isabel Cristina dos Santos Carvalho
Prof. Jefferson Ferraz Damasceno Felix Araújo
Prof. Marcelo Eduardo Huguenin Maia da Costa

Prof. Marco Cremona
Prof. Paulo Edmundo de Leers Costa Ribeiro - Emérito
(até março)
Prof. Rodrigo Prioli Menezes
Prof. Thiago Barbosa dos Santos Guerreiro
Prof. Tommaso Del Rosso
Prof. Victor Carôzo Gois de Oliveira
Prof. Wei Chen
Prof. Welles Antônio Martinez Morgado

Quadro Complementar Prof. Alexander Arguello Quiroga (até fevereiro)
Prof. Allan Rodrigues Vieira
Prof. Fernando Lázaro Freire Júnior (a partir de agosto)
Prof. Renato Barbosa de Oliveira (até dezembro)

Quadro Suplementar Prof. Raphael Dias Martins de Paola

Professores visitantes Prof. Hamidreza Moshfegh, University of Tehran
Prof. Salimeh Kimiagar, Islamic Azad University
Prof. Lúcio Sartori Farenzena, Universidade Federal de Santa Catarina

CURSOS OFERECIDOS

Graduação Bacharelado em Física
Iniciado em 1958

Avaliado pelo MEC com o conceito 5 para o ciclo avaliativo
2016/2018

Pós-Graduação **Mestrado**, iniciado em 1965

Stricto Sensu **Doutorado**, iniciado em 1968

Mestrado e Doutorado em Ciências – Física

Áreas de concentração:

I) Física da matéria condensada

Linhas de pesquisa

- Magnetismo Aplicado a Arte
- Propriedades eletrônicas e de transporte em sistemas nanoscópicos
- Biofísica molecular
- Caracterização magnética não destrutiva de materiais
- Ótica quântica
- Ordem topológica e spintrônica
- Sistemas complexos
- Fabricação e caracterização ótica de nanomateriais e nanodispositivos plasmômicos
- Revestimentos protetores e materiais nanoestruturados
- Optoeletrônica molecular
- Caracterização nanotribológica e mecânica de materiais
- Física de quarks pesados experimental

- Física de astropartículas e fenomenologia de neutrinos
- Espectroscopia ótica de materiais bidimensionais
- Dispositivos fotônicos em fibras e vidros
- Física estatística de não equilíbrio e sistemas de grãos
- Física experimental aplicada à Astrofísica e Ciências Planetárias
- Reações Específicas e Fenomenologia De Partículas

Avaliados pela CAPES com conceito 7 quadriênio 2017/2020

GRUPOS DE PESQUISA CADASTRADOS NO CNPq

Dispositivos fotônicos em fibras e vidros.

Coordenador: Profa. Isabel Cristina dos Santos Carvalho. Ano de formação: 1987.

Física estatística aplicada a sistemas complexos.

Coordenadora: Profa. Celia Beatriz Anteneodo de Porto. Ano de formação: 2004.

Grupo de Optoeletrônica Orgânica e Molecular (LOEM).

Coordenador: Prof. Marco Cremona. Ano de formação: 2002.

Instrumentação Científica para o Desenvolvimento de Microscopia Magnética Utilizando Sensores Magnetoresistivos e de Efeito Hall.

Coordenador: Prof. Jefferson Ferraz Damasceno Felix Araujo. Ano de formação: 2023.

NanoLaserLab.

Coordenador: Prof. Tommaso Del Rosso. Ano de formação: 2014.

Sólidos Astrofísicos modificados por Radiação Ionizante.

Coordenador: Prof. Enio Frota da Silveira. Ano de formação: 2010.

CONVÊNIOS E PARCERIAS

Organisation Européenne pour la Recherche Nucléaire – CERN (Suíça e Brasil)

Participar do Experimento LHCb. Ano de início: 2009

Prêmios e Distingções Recebidos e Projetos Aprovados

Pela primeira vez na história do CERN (Centre Européen pour la Recherche Nucléaire – Centro Europeu para a Pesquisa Nuclear), uma pesquisadora brasileira assumiu a posição de Coordenadora Adjunta de Física (*Deputy Physics Coordinator*) em 2022 e continua até o presente, no experimento LHCb, um dos quatro grandes do CERN. Ela é Carla Göbel Burlamaqui de Mello, professora associada do Departamento de Física, que atua em projetos do centro europeu desde 2006.

Balanço do Ano

No ano 2023, houve a perda e redução de número significativo dos professores e funcionários do nosso Departamento. O primeiro Professor Emérito do Departamento, prof. Paulo Edmundo de Leers Costa Ribeiro, faleceu no mês de

março. No quadro principal, no final do ano, houve o desligamento do prof. Enio Frota da Silveira (professor titular) depois de mais que 50 anos de seu serviço na PUC-Rio. No quadro complementar, até o final do ano, dois professores horistas foram desligados. Quanto aos funcionários técnicos, cinco funcionários foram desligados nesse período.

Nosso Departamento continua tendo visibilidade significativa e prestígio internacional e se destaca quanto à internacionalização, como, por exemplo, no caso da profa. Carla Göbel que foi mencionado anteriormente. O Departamento tem hoje dezesseis professores em seu quadro principal, sendo aproximadamente metade composto por professores estrangeiros.

O quadro da pós-graduação manteve seu alto grau de qualificação sendo 93% bolsistas de produtividade do CNPq. O programa de pós-graduação obteve pela primeira vez o conceito 7 na última avaliação pela CAPES, é bastante produtivo e continua atraindo alunos de vários países da América Latina, Europa e Ásia.

Desde o mês de agosto, por um período de um ano, o Departamento está com dois professores visitantes que vem do Irã, o prof. Hamidreza Moshfegh, da University of Tehran e a profa. Salimeh Kimiagar, da Islamic Azad University, com quem estamos tentando estabelecer algumas colaborações.

O Departamento permanece como sede do Instituto Nacional de Ciência e Tecnologia em Engenharia de Superfícies, o único na PUC-Rio, e coordena o Centro Nacional Multiusuário de Caracterização Físico-Química, apoiado pelas FINEP e FAPERJ. Desde ano passado fortalecemos nossa parceria com empresa do setor de energia consolidando nova infraestrutura laboratorial e acesso a novas fontes de financiamento em pesquisa.

Prof. Hiroshi Nunokawa
Diretor do Departamento de Física

Todos os dados foram fornecidos pelo Departamento ou extraídos do site do CNPq.



Departamento de Informática – INF

Rua Marquês de São Vicente, 225
Edifício Rio Datacentro, 4º andar
Gávea - Rio de Janeiro - RJ - CEP 22451-900
Telefones: 55 21 35271500 | 1510 (Pós-Graduação)
Fax: 55 21 35271530
E-mails: sec-grad@inf.puc-rio.br; pos@inf.puc-rio.br
Site: www.inf.puc-rio.br
Site: www.puc-rio.br/ensinopesq/ccpg/proginf.html

Ciência da Computação
Telefones: 55 21 35271515
E-mail: cc@inf.puc-rio.br
Site: www.puc-rio.br/ensinopesq/ccg/ciencia_computacao.html

Engenharia de Computação
Telefone: 55 21 35271515
E-mail: ecp@inf.puc-rio.br
Site: www.puc-rio.br/ensinopesq/ccg/eng_computacao.html

Sistemas de Informação
Telefones: 55 21 35271515
E-mail: bac@inf.puc-rio.br
Site: www.puc-rio.br/ensinopesq/ccg/sistemas_informacao.html

CTC

DIRETOR

Prof. Markus Endler
E-mail: endler@inf.puc-rio.br

COORDENADORES DE GRADUAÇÃO

Prof. Augusto Cesar Espíndola Baffa
E-mail: abaffa@inf.puc-rio.br

Prof. Ivan Mathias Filho
E-mail: ivan@inf.puc-rio.br

*Bacharelado em
Ciência da
Computação*

Prof. Ivan Mathias Filho
E-mail: ivan@inf.puc-rio.br

*Bacharelado em
Engenharia de
Computação*

Prof. Augusto Cesar Espíndola Baffa
E-mail: abaffa@inf.puc-rio.br

*Bacharelado em
Sistemas de
Informação*

Prof. Ivan Mathias Filho
E-mail: ivan@inf.puc-rio.br

COORDENADOR DE PÓS-GRADUAÇÃO

Prof. Edward Hermann Hæusler

E-mail: hermann@inf.puc-rio.br

Data de Posse: 03/05/2023

Número da portaria:43/2023

EQUIPE DE SECRETARIA

Ademar José Lopes Passos

Alex Carvalho Alves

Cosme Pereira Leal

Mariana Fagundes de Sousa Lima

Vagner Isidro Pires

Fernanda Basílio Lopes

EQUIPE TÉCNICA

Anderson Oliveira da Silva

José Carlos Ramalho Moreira

Luiz Alessandro de Almeida Higino

Marcelo Alves de Oliveira

EQUIPES DE SECRETARIA E TÉCNICA DO LABORATÓRIO TEMÁTICO

Laboratório LES

Prof. Andrew Diniz da Costa

Paulo Henrique Cardoso Alves - CCPP

Rafael Barbosa Nasser - ADM

Rosane Maria Araújo Gomes

Simony Rangel Cottas - FPLF/TECGRAF

Soeli Teresinha Fiorini - CCPP

Ítalo de Oliveira Matias - CCPP

COMISSÃO GERAL DO DEPARTAMENTO

Prof. Waldemar Celes Filho

Prof. Marcos Kalinowski

Prof. Ivan Mathias Filho

Prof. Sérgio Colcher

Prof. Luiz Fernando Bessa Seibel

Prof. Sérgio Lifschitz

Profa. Juliana Arriel

COMISSÃO DE PÓS-GRADUAÇÃO E PESQUISA

Prof. Edward Hermann Hæusler - Coordenador

Prof. Alessandro Fabricio Garcia

Prof. Marcos Kalinowski

Prof. Marco Serpa Molinaro

Prof. Alberto Barbosa Raposo

Profa. Juliana Arriel

COMISSÃO DE CARREIRA DOCENTE

Prof. Bruno Feijó
Prof. Sérgio Lifschitz
Prof. Marco Antônio Casanova
Prof. Roberto Ierusalimschy
Prof. Markus Endler
Prof. Edward Hermann Häusler

REPRESENTANTE PARA O PROGRAMA INSTITUCIONAL DE BOLSAS DE INICIAÇÃO CIENTÍFICA DO CNPq – PIBIC

Profa. Juliana Alves Pereira

CORPO DOCENTE

*Quadro Principal
e Eméritos*

Prof. Alberto Barbosa Raposo
Prof. Alessandro Fabricio Garcia
Prof. Antonio Luz Furtado - Emérito
Prof. Arndt von Staa - Emérito
Prof. Bruno Feijó
Prof. Carlos José Pereira de Lucena - Emérito
Prof. Eduardo Sany Laber
Prof. Edward Hermann Häusler
Prof. Hélio Côrtes Vieira Lopes
Prof. José Alberto Rodrigues Pereira Sardinha (a partir de abril)
Profa. Juliana Alves Pereira
Prof. Marcelo Gattass
Prof. Marco Antonio Casanova
Prof. Marco Serpa Molinaro
Prof. Marcos Kalinowski
Prof. Marcus Vinicius Soledade Poggi de Aragão (afastado)
Prof. Markus Endler
Prof. Roberto Ierusalimschy
Prof. Sérgio Colcher
Prof. Sérgio Lifschitz
Profa. Simone Diniz Junqueira Barbosa
Prof. Thibaut Victor Gaston Vidal (afastado)
Prof. Waldemar Celes Filho

*Quadro
Complementar*

Prof. Adriano Francisco Branco
Prof. Alexandre Malheiros Meslin
Prof. Anderson Oliveira da Silva
Prof. Andrew Diniz da Costa
Prof. Bernardo Pinto de Alkmin (a partir de dezembro)
Profa. Cecilia Reis Englander Lustosa
Profa. Clarissa Maria de Almeida Barbosa
Profa. Clarisse Sieckenius de Souza
Profa. Claudia Ferlin
Prof. Edmundo Bastos Torreão

Prof. Flavio Heleno Bevilacqua e Silva
Profa. Joisa de Souza Oliveira
Prof. José Carlos Ramalho Moreira
Prof. Leonardo Seperuelo Duarte (a partir de abril)
Prof. Luiz Fernando Bessa Seibel
Prof. Marcantonio Giuseppe Maria Carlo Fabra
Prof. Márcio Luiz Ramos dos Santos
Prof. Marcos Vianna Villas
Profa. Melissa Lemos Cavaliere
Profa. Paula Salgado Lucena Rodrigues (a partir de dezembro)
Profa. Paula Ypiranga dos Guarany's
Prof. Raul Pierre Renteria
Prof. Ricardo Nolla Ruiz
Profa. Sheila Cristina Zani (a partir de abril)
Profa. Tatiana Escovedo (até dezembro)
Prof. Vitor Pinheiro de Almeida (a partir de abril)

*Quadro
Suplementar*

Profa. Ana Carolina Letichevsky
Prof. Augusto Cesar Espindola Baffa
Profa. Greis Francly Mireya Silva Calpa
Prof. Ivan Mathias Filho
Prof. Paulo Ivson Netto Santos

CURSOS OFERECIDOS

Graduação **Bacharelado em Ciência da Computação,**
Iniciado em 2009
Avaliado pelo MEC com o conceito 4 para o ciclo avaliativo
2019/2022

Bacharelado em Engenharia de Computação
Iniciado em 1985
Avaliado pelo MEC com o conceito 5 para o ciclo avaliativo
2019/2022

Bacharelado em Sistemas de Informação
Iniciado em 1999
Avaliado pelo MEC com o conceito 4 para o ciclo avaliativo
2019/2022

Pós-Graduação **Mestrado,** iniciado em 1968
Stricto Sensu **Doutorado,** iniciado em 1975

Mestrado em Informática

Áreas de concentração:

- I) Banco de Dados
- II) Computação Gráfica
- III) Engenharia de *Software*
- IV) Hipertexto e Multimídia

- V) Interação Humano-Computador
- VI) Linguagens de Programação
- VII) Otimização e Raciocínio Automático
- VIII) Redes de Computadores e Sistemas Distribuídos
- IX) Teoria da Computação
- X) Ciência de Dados

Doutorado em Ciências – Informática

Áreas de concentração:

- I) Banco de Dados
- II) Computação Gráfica
- III) Engenharia de *Software*
- IV) Hipertexto e Multimídia
- V) Interação Humano-Computador
- VI) Linguagens de Programação
- VII) Otimização e Raciocínio Automático
- VIII) Redes de Computadores e Sistemas Distribuídos
- IX) Teoria da Computação
- X) Ciência de Dados

Linhas de pesquisa

- Algoritmos, paralelismo e otimização
- Banco de dados
- Computação gráfica
- Engenharia de *software*
- Hipertexto e multimídia
- Inteligência artificial
- Interação humano-computador
- Linguagens de programação
- Redes de computadores e sistemas distribuídos
- Teoria da computação

Avaliados pela CAPES com conceito 7 para o ciclo avaliativo 2017/2020

*Pós-Graduação
Lato Sensu:*

Especialização:

- Análise e Projeto de Sistemas
- Banco de Dados: *Data Warehousing*, *Data Mining* e Gestão do Conhecimento nas Empresas
- Gerência de Projetos de *Software*
- Redes de Computadores
- Sistemas de Informação

Extensão:

- Análise de Pontos por Função com Aplicações: Teoria e Prática



- Arquitetura de Informações: da Arquitetura Empresarial para a Arquitetura de Sistemas
- Arquitetura de Sistemas para Ambiente Empresarial
- Comunicação para Análise e Especificação de Requisitos de Sistemas
- *Data Mining & Big Data II* - Modelagem Preditiva
- Desenvolvimento *Mobile* usando HTML5, CSS, Javascript e Phonegap
- Engenharia de Requisitos
- Excel Avançado 2010
- Gerenciamento Ágil de Projetos de *Software*: Metodologia SCRUM
- Matlab: Programação e Prática para Negócios e Ciência
- Microsoft *Project Professional* 2013 – Módulo 1
- Microsoft *Project Professional* 2013 – Módulo 2
- Padrões de Projetos (*Design Patterns*) na Prática
- Prático em Teste de *Software*
- Regras de Negócio em Sistemas de Informação
- Técnicas Básicas de Desenvolvimento de Sistemas (TBDS)
- VBA para Excel

GRUPOS DE PESQUISA CADASTRADOS NO CNPQ

TecGraf / Gestão de Dados e Ciência de Dados.

Coordenador: Prof. Marco Antonio Casanova. Ano de formação: 2019.

TecMF - Logical Reasoning.

Coordenadores: Prof. Bruno Lopes Vieira e Prof. Edward Hermann Haeusler. Ano de formação: 1998.

CONVÊNIOS E PARCERIAS

TV Globo - Renderização para efeitos especiais em TV (Brasil)

Cenários virtuais para produção HD em TV. Ano de início: 2011

BEPiD (em parceria com a APPLE) (Brasil)

Pesquisa e desenvolvimento, treinamento e qualificação de recursos humanos.

Ano de início: 2014

Accenture Digital (Brasil)

Pesquisa e desenvolvimento, treinamento em *Data Science*. Ano de início: 2015

BIZBANK (Brasil)

Pesquisa e desenvolvimento, treinamento em *Data Science*. Ano de início: 2016

Unidades Complementares e Órgãos Vinculados

NÚCLEO DE INOVAÇÃO TECNOLÓGICA

Localização Rua Marquês de São Vicente, 225
Edifício Padre Pedro Belisário Velloso Rebello S.J.
Gávea - Rio de Janeiro - RJ - Brasil - CEP 22451-900
Telefone: 55 21 35271500
Site: www.inf.puc-rio.br

Prêmios e Distingções Recebidos e Projetos Aprovados

Aula magistral do Prof. Roberto Ierusalimchy durante o workshop comemorativo dos 30 anos da linguagem de programação LUA no dia 17/10 no Auditório do RDC.

Em 26/10, o Prof. Carlos José Pereira de Lucena, um dos fundadores do Departamento de Informática da PUC-Rio, recebeu o título de Professor Emérito.

Balanco do Ano

Como já nos anos anteriores, aumentamos ainda mais a nossa presença nas mídias sociais. No LinkedIn, alcançamos quase 4000 seguidores, o Instagram tem mais de 2000 seguidores, o Facebook tem 1300 seguidores e o Twitter tem 650 seguidores. São 2500 inscritos no canal YouTube, onde já alcançamos 247 vídeos, que são palestras ou resumem trabalhos de pós-graduação, todos com um caráter de divulgação científica.

Em termos de entrada de novos alunos, o ano de 2023 foi bastante positivo. Foram matriculados alunos em número maior do que em 2022 - e mais bem preparados - para os cursos de Ciência e Engenharia de Computação. Em Ciência da Computação foram 93 e, em Engenharia da Computação, foram 61 calouros. Assim, o Departamento terminou 2023 com um total de 616 alunos matriculados em Ciência e Engenharia da Computação, tornando-se o departamento do CTC com o segundo maior número de alunos.

Em 2023, o Departamento contou, mais uma vez, com o valioso apoio e a parceria da Fundação Behring, que novamente financiou o equivalente a 11 bolsas integrais aos alunos dos cursos de Ciência e Engenharia da Computação, além de premiar o melhor aluno concluinte do ano anterior. Assim, a Fundação Behring elevou o total do financiamento em bolsas para o equivalente a 19 bolsas integrais.

Apesar da restrição orçamentária da PUC-Rio, o Departamento conseguiu contratar mais três professores para o Quadro principal, selecionados e contratados em março de 2023, sendo que dois são financiados integral ou parcialmente pelo TecGraf e uma empresa de tecnologia. Além disso, conseguimos contratar 4 professores horistas de 4h ou 8h/semana a fim de lecionar nas novas turmas abertas por conta do aumento do número de alunos e em algumas novas disciplinas criadas na reforma curricular de 2022.

Em 2023 criamos também a Rede.Rio, a Rede Solidária da Informática, e fizemos uma ampla campanha para obter doações para apoiar os alunos PROUNI ingressantes. O objetivo foi custear o transporte para a Universidade, uma refeição no campus e uma bolsa-auxílio de R\$ 400/mês. Além disso, realizamos em julho de 2023, junto com o Departamento de Matemática, cursos de nivelamento e Introdução ao Cálculo e à Programação para 22 alunos ingressantes PROUNI.

Concluindo, pode-se dizer que o ano de 2023 teve como principais resultados positivos um incremento na divulgação do Departamento e da comunicação com a sociedade, a adaptação dos cursos de graduação ao número maior de alunos matriculados e as ações solidárias que visaram apoiar os alunos do PROUNI. E em paralelo a todas essas iniciativas, mantivemos a excelência acadêmica na graduação e na pós-graduação e a entrada de recursos para a Universidade oriundos de inúmeros projetos com empresas.

Abaixo seguem alguns projetos aprovados e/ou executados, e alguns prêmios obtidos em 2023 (apenas uma seleção parcial).

Projetos em 2023:

1. Projeto Neuroassist (Biomedicina), para desenvolver tecnologia assistiva via implantes neuronais, em parceria com UFPE, UFRN, USP, PUC-Rio, UFRB, e a empresa NeuroBots, FINEP, Prof. Hermann Haeusler
2. CiberSegurança, CDS (Exército), ITA, IME e PUC-Rio, Financiamento FINEP, Prof. Hermann Haeusler
3. Aprovação do CAPES/COFECUB - Edital nº 08/2023: Vigência 2024-2027), Profa. Juliana Arriel
4. Convênio com o CEPTEL/Eletronbras
5. Aprovação do projeto temático FAPESP 00811-0, *Eco Sustain: Ciência da Computação e Ciência de Dados para o Meio Ambiente*, contando com mais de 40 pesquisadores nacionais: prof. Markus Endler

Prêmios

1. Sociedade Brasileira de Automação, Prêmio de melhor artigo, Equipe Furnas-PUC-Rio, Ensite
2. Distinguished Paper Award SBES - Brazilian Symposium on Software Engineering (Education Track), 2023, Sociedade Brasileira de Computação.

3. Primeiro lugar na Maratona SQL no SBBB 2023
4. Segundo lugar de melhor paper no WTAG/ SBBB 2023, workshop de trabalhos de alunos de graduação.

Prof. Markus Endler
Diretor do Departamento de Informática

Todos os dados foram fornecidos pelo Departamento ou extraídos do site do CNPq.



Departamento de Matemática – MAT

Rua Marquês de São Vicente, 225
Edifício Cardeal Leme, sala 862
Gávea - Rio de Janeiro - RJ - Brasil - CEP 22451-900
Telefones: 55 21 35271280 | 1281 (Pós-Graduação)
Fax: 55 21 35271282
E-mails: secgra@mat.puc-rio.br; secpos@mat.puc-rio.br
Site: www.puc-rio.br/ensinopesq/ccg/matematica.html
Site: www.puc-rio.br/ensinopesq/ccpg/progmat.html
Site: www.mat.puc-rio.br

CTC

DIRETOR

Prof. Nicolau Corção Saldanha (até abril)

Prof. Sinésio Pesco (a partir de maio)

E-mail: sinesio@puc-rio.br

Data de Posse: 17/05/2023

Número da portaria: 45/2003

COORDENADORA DE GRADUAÇÃO

Profa. Renata Martins da Rosa

E-mail: rosa@mat.puc-rio.br

COORDENADOR DE PÓS-GRADUAÇÃO

Prof. Boyan Slavchev Sirakov

E-mail: bsirakov@mat.puc-rio.br

EQUIPE DE SECRETARIA

Kátia Beatriz Lima de Aguiar - Assessora

Cruza da Conceição do Nascimento - Pós-Graduação

Mariana Soares do Nascimento Santos Almeida - Graduação

EQUIPE TÉCNICA

Carlos Henrique Souza dos Santos

COMISSÃO GERAL DO DEPARTAMENTO

Prof. Nicolau Corção Saldanha - Diretor (até abril)

Prof. Marcos Craizer

Prof. Sinésio Pesco - Diretor (a partir de maio)

Prof. Lorenzo Justiniano Díaz Casado

Prof. Bruno de Mendonça Braga

Profa. Débora Freire Mondaini

Profa. Renata Martins da Rosa

Suplente Prof. Sergey Galkin

COMISSÃO DE PÓS-GRADUAÇÃO E PESQUISA

Prof. Nicolau Corção Saldanha - Diretor (até abril)

Prof. Boyan Slavchev Sirakov - Coordenador de PG

Prof. Simon Richards Griffiths - Coordenador adjunto de PG

Prof. Sinésio Pesco - Diretor (a partir de maio)
Prof. Sergey Galkin

Suplente Prof. Bruno de Mendonça Braga

COMISSÃO DE CARREIRA DOCENTE

Prof. Nicolau Corção Saldanha - Diretor (até abril)
Prof. Boyan Slavchev Sirakov
Prof. Sinésio Pesco - Diretor (a partir de maio)
Prof. Lorenzo Justiniano Díaz Casado
Prof. Simon Richard Griffiths - Suplente

REPRESENTANTE PARA O PROGRAMA INSTITUCIONAL DE BOLSAS DE INICIAÇÃO CIENTÍFICA DO CNPq – PIBIC

Prof. Simon Richard Griffiths (até abril)
Prof. Sergey Galkin (entre maio e outubro)
Prof. Rangel Baldasso (a partir de novembro)

CORPO DOCENTE

Quadro Principal e Eméritos Prof. Boyan Slavchev Sirakov
Prof. Bruno de Mendonça Braga (até janeiro)
Prof. Carlos Hugo Jimenez Gomez (até fevereiro)
Prof. Carlos Tomei
Prof. Edgard Almeida Pimentel (até julho)
Prof. George Svetlichny - Emérito (afastado)
Prof. Graham Andrew Craig Smith (a partir de abril)
Prof. Jeanine Marie Van Order (a partir de setembro)
Prof. João Bosco Pitombeira Fernandes de Carvalho - Emérito
Prof. Lorenzo Justiniano Díaz Casado
Prof. Marcos Craizer
Prof. Nicolau Corção Saldanha
Prof. Pe. Paul Alexander Schweitzer S.J. - Emérito
Prof. Rafael Oswaldo Ruggiero Rodriguez
Prof. Rangel Baldasso (a partir de abril)
Prof. Rodrigo Bezerra de Matos (a partir de junho)
Prof. Sergey Galkin
Prof. Silvius Klein
Prof. Simon Richard Griffiths
Prof. Sinésio Pesco

Quadro Complementar Profa. Cristiane Pinho Guedes
Profa. Dania Gonzalez Morales
Prof. Daniel Kiss
Prof. Eduardo Barbosa Pinheiro
Profa. Luana Sá de Azevedo de Araújo
Profa. Luciana Arruda de Oliveira Freire (até julho)
Prof. Luis Eduardo Ferreira Barbosa Moreira

Profa. Mônica Moreira Barros
Profa. Vera Syme Jacob Benzecry (até julho)

*Quadro
Suplementar*

Profa. Christine Sertã Costa
Profa. Débora Freire Mondaini
Profa. Yulia Petrova (a partir de março)
Profa. Renata Martins da Rosa
Prof. Sergei Burkin (a partir de maio)
Prof. Sergey Sergeev (a partir de abril)
Prof. Sergey Tikhomirov (a partir de junho)
Profa. Tatiana Fernandes Sodero
Prof. Wilson Reis de Souza Neto

*Professores
Visitantes*

Profa. Barbara S Nuñez Madariaga, PUC-Valparaiso
Prof. Sebastián Alejandro Alvarez Opazo, Universidade Católica do Chile
Prof. Carlos Vasques, PUC-Valparaiso
Profa. Cecilia Gonzalez Tokman, Universidade of Queensland
Prof. Christian Bonatti, Inst. De Math de Bourgogne
Profa. Cristina Lizanda Araneda, UFBA
Prof. David M. Torres, Univ. Politécnica Madrid
Prof. Douglas Coutes, Univ. of Exeter
Prof. Enrique Pujals, CUNY
Prof. José Diego Alvarado Morales, USP
Prof. Roman Prosanov, Univ. of Viena

CURSOS OFERECIDOS

Graduação

Bacharelado em Matemática

Iniciado em 1950

Avaliado pelo MEC com o conceito 4 para o ciclo avaliativo 2016/2018

*Pós-Graduação
Stricto Sensu*

Mestrado Acadêmico, iniciado em 1969

Doutorado, iniciado em 1974

Mestrado e Doutorado em Matemática

Área de concentração:

I) Matemática Pura e Aplicada

Linhas de pesquisa

- Análise e equações diferenciais parciais
- Combinatória
- Computação gráfica
- Física matemática
- Geometria diferencial
- Probabilidade e processos estocásticos
- Sistemas dinâmicos
- Topologia

Avaliados pela CAPES com conceito 7 para o ciclo avaliativo 2017/2020

GRUPOS DE PESQUISA CADASTRADOS NO CNPQ

GMAC - Grupo de Pesquisa em Matemática Aplicada e Computacional.
Coordenador: Prof. Sinésio Pesco. Ano de formação: 2014.

Simetria Especular.

Coordenador: Prof. Sergey Galkin. Ano de formação: 2022.

CONVÊNIOS E PARCERIAS

Université de Bourgogne (França)

Desenvolvimento de pesquisa em Matemática. Ano de início: 2010

Universidade do Porto (Portugal)

Desenvolvimento de Pesquisa. Ano de início: 2000

Universidade Paris VII (França)

Desenvolvimento de Pesquisa. Ano de início: 2000

Universidade de Oxford (Inglaterra)

Desenvolvimento de Pesquisa. Ano de início: 2019

Universidade do Texas A&M (Estados Unidos)

Desenvolvimento de Pesquisa. Ano de início: n.i.

Inst. Max Planck, Bonn (Alemanha)

Desenvolvimento de Pesquisa. Ano de início: 2014

Universidade de Roma (Itália)

Desenvolvimento de Pesquisa. Ano de início: 2017

Universidade de Juiz de Fora (Brasil)

Desenvolvimento de Pesquisa. Ano de início: 2010

ICTP, Trieste (Itália)

Desenvolvimento de Pesquisa. Ano de início: 2017

Prêmios e Distinções Recebidos e Projetos Aprovados

O prof. Boyan Sirakov foi considerado um dos cientistas mais influentes do mundo pela Universidade de Stanford, EUA.

Balanco do Ano

Realização do evento XX Oktobermat em outubro.

O Bacharelado de Matemática ganhou 5 estrelas no Guia do Estudante em 2023.

Participação com destaque de alunos do Bacharelado de Matemática no CIIM 2023.

Participação com destaque de alunos do Bacharelado de Matemática no IMC 2023.

Contratação de novos professores para Quadro Principal do Departamento: Jeanine Van Order, Rangel Baldasso e Rodrigo Matos.

Criação do Projeto Paz, de acolhimento de cientistas de áreas em conflito. Em 2023, foram admitidos como professores conveniados os seguintes professores: Yulia Petrova, Sergey Sergeev, Sergey Tikhomirov e Sergey Burkin. No âmbito do projeto, 4 alunos de nacionalidade russa em nível de mestrado foram contemplados com bolsas de estudos.

O prof. Simon Griffiths integrou a equipe de matemáticos que encontrou um novo algoritmo capaz de melhorar o limite do Teorema de Ramsey. Foi o avanço mais significativo na área desde 1935.

Prof. Sinésio Pesco
Diretor do Departamento de Matemática

Todos os dados foram fornecidos pelo Departamento ou extraídos do site do CNPq.



Rua Marquês de São Vicente, 225
Edifício Cardeal Leme, sala 772
Gávea - Rio de Janeiro - RJ - Brasil - CEP 22451-900
Telefones: 55 21 35272748 | 1026 (Pós-Graduação) |
35271783 (Graduação)
E-mails: diretoriaqui@puc-rio.br; ppg.who@puc-rio.br;
gradqui@puc-rio.br
Site: www.puc-rio.br/ensinopesq/ccg/quimica.html
Site: www.puc-rio.br/ensinopesq/ccpg/progqui.html
Site: www.who.puc-rio.br

DIRETOR

Prof. Renato da Silva Carreira
E-mail: carreira@puc-rio.br

COORDENADORA DE GRADUAÇÃO

Profa. Ana Maria Percebom Sette da Silva
E-mail: apercebom@puc-rio.br

COORDENADOR DE PÓS-GRADUAÇÃO

Prof. André Silva Pimentel
E-mail: a_pimentel@puc-rio.br

EQUIPE DE SECRETARIA

Vinicius Costa Porto Jorge - Pós-Graduação e Direção
Daniel Soares Ribeiro - Graduação

EQUIPE TÉCNICA

Álvaro Jorge Pereira
Charles Albert Renault de Lima
Diogo Gomes de Melo Moreira
Kleber Avila Jendiroba (a partir de abril)
Maurício Oliveira Dupim
Rodrigo Araújo Gonçalves
Sulamita dos Santos Girardi Menezes da Silva
Thayane de Andrade Pereira dos Anjos (a partir de abril)

ALMOXARIFE

Kleber Avila Jendiroba (a partir de abril)

COMISSÃO GERAL DO DEPARTAMENTO

Titulares Prof. Renato da Silva Carreira - Diretor
Profa. Camilla Djenne Buarque Muller
Profa. Daniela Silveira Soluri
Prof. José Marcus de Oliveira Godoy
Prof. Jones Limberger
Prof. Nicolás Adrián Rey Prof. Renan Lira de Farias
Prof. Ricardo Queiroz Aucélio

Suplente Prof. André Silva Pimentel

COMISSÃO DE PÓS-GRADUAÇÃO E PESQUISA

Prof. André Silva Pimentel – Coordenador
Prof. Carlos German Massone
Profa. Camilla Djenne Buarque Müller
Prof. Nicolás Adrián Rey
Profa. Tatiana Dillenburg Saint’Pierre

COMISSÃO DE CARREIRA DOCENTE

Prof. Renato da Silva Carreira – Diretor
Profa. Camilla Djenne Buarque Müller
Prof. José Marcus de Oliveira Godoy
Prof. Ricardo Queiroz Aucélio
Profa. Tatiana Dillenburg Saint’Pierre

COMISSÃO DO PROGRAMA INSTITUCIONAL DE BOLSAS DE INICIAÇÃO CIENTÍFICA DO CNPq – PIBIC

Profa. Ana Maria Percebom Sette da Silva
Profa. Aurora Pérez Gramatges
Profa. Adriana Gioda
Profa. Daniela Silveira Soluri
Profa. Joana da Costa Pinto D’Avila (a partir de março)
Profa. Livia Batista Lopes Escobar

CORPO DOCENTE

*Quadro Principal
e Eméritos*

Profa. Adriana Gioda
Profa. Ana Maria Percebom Sette da Silva
Prof. André Silva Pimentel
Profa. Angela de Luca Rebello Wagener – Emérita (afastada)
Profa. Aurora Pérez Gramatges
Profa. Camilla Djenne Buarque Müller
Prof. Carlos German Massone
Prof. Jones Limberger
Prof. José Marcus de Oliveira Godoy
Profa. Livia Batista Lopes Escobar
Prof. Nicolás Adrián Rey
Prof. Omar Ginoble Pandoli (afastado)
Prof. Renan Lira de Farias
Prof. Renato da Silva Carreira
Prof. Ricardo Queiroz Aucélio
Profa. Tatiana Dillenburg Saint’Pierre
Prof. Volodymyr Zaitsev

*Quadro
Complementar*

Profa. Adriana Haddad Nudi (até julho)
Profa. Cristiane Maria de Mello Alves Portella
Profa. Fátima Ventura Pereira Meirelles (até julho)

Quadro Suplementar Profa. Daniela Silveira Soluri
Profa. Joana da Costa Pinto D'Avila (a partir de março)

Professores Visitantes Prof. Yevgen Karpichev, Universidade Politécnica da Estônia

CURSOS OFERECIDOS

Graduação **Bacharelado em Química**
Iniciado em 1969
Avaliado pelo MEC com o conceito 5 para o ciclo avaliativo 2019/2022

Pós-Graduação Stricto Sensu **Mestrado Acadêmico**, iniciado em 1969
Doutorado, iniciado em 1971
Mestrado e Doutorado em Química
Área de Concentração:
I) Química
Linhas de pesquisa
- Energia, Meio Ambiente e Ciências do Mar
- Nanociências
- Fármacos e interações químico-biológicas
- Desenvolvimento de métodos analíticos
Avaliados pela CAPES com conceito 5 para o ciclo avaliativo 2017/2020

Pós-Graduação Lato Sensu **Aperfeiçoamento:**
- Workshop Ciências Forenses - Auditório IAG, PUC-Rio - Prof. José Marcus de Oliveira Godoy. O workshop foi realizado de forma híbrida, presencial e online, e contou com 400 inscritos

Extensão:
- Introdução às Ciências Forenses - CCE PUC-Rio - Prof. José Marcus de Oliveira Godoy

GRUPOS DE PESQUISA CADASTRADOS NO CNPq

Grupo de Macromoléculas e Nanopartículas - M&N Lab.
Coordenadores: Profa. Ana Maria Percebom e Profa. Aurora Pérez Gramatges.
Ano de formação: 2015.

Grupo de planejamento e síntese de ligantes e compostos de coordenação bioativos.
Coordenador: Prof. Nicolás Adrián Rey. Ano de formação: 2009.

Laboratório de Físico-Química de Surfactantes.
Coordenadora: Profa. Aurora Pérez Gramatges. Ano de formação: 2015.

Química Analítica e Ambiental.
Coordenador: Prof. Jose Marcus de Oliveira Godoy. Ano de formação: 2020.

Química Atmosférica.

Coordenadora: Profa. Adriana Gioda. Ano de formação: 2009.

CONVÊNIOS E PARCERIAS

PUC-Rio/UFRJ (Brasil)

Realizar a cooperação técnico-científica visando à execução de projetos de pesquisa envolvendo alunos de Graduação e Pós-Graduação. **Ano de início:** 2012

Cooperação Científica PUC-Rio/CEFET - Valença (Brasil)

Desenvolvimento de métodos analíticos para determinação de contaminantes em alimentos. **Ano de início:** 2011

Prêmios e Distinções Recebidos e Projetos Aprovados

Prêmios

Medalha Nacional de Mérito Científico - A Professora Emérita Angela Wagener foi indicada à classe Comendador pelo Conselho de Ordem Nacional do Mérito Científico, em reconhecimento a sua significativa contribuição para a Ciência, Tecnologia e Inovação.

Homenagem do Instituto de Radioproteção e Dosimetria - O prof. José Marcus de Oliveira Godoy (ex-diretor do Instituto) e coordenador do Laboratório de caracterização de águas no departamento de Química da PUC-Rio, foi homenageado pela contribuição à pesquisa e pelos serviços prestados à instituição, em 21 de março de 2023.

Reconhecimento - O Conselho Regional de Química - Terceira Região, agradeceu e reconheceu ao prof. Ricardo Queiroz Aucélio pelo seu tempo dedicado à educação na área de Química e pelo seu trabalho ter sido fundamental para uma ampla formação e valorização dessa ciência e dos seus profissionais. Julho de 2023.

Troféu Dr. Luiz Fernando de Góes Siqueira - A profa. Adriana Gioda recebeu uma homenagem em reconhecimento aos grandes benefícios trazidos para o segmento de Qualidade do Ar Interior ao longo da vida. 27 de Julho de 2023.

Projeto aprovado, intitulado *Derivados de grafeno com uma arquitetura hierárquica para química analítica e nanomedicina*. Programa de apoio a projetos temáticos no Estado do Rio de Janeiro (FAPERJ - E26/210.113/2023), prof. Volodymyr Zaitsev.

Projeto aprovado, intitulado *Desenvolvimento de sensores para determinação de substâncias de interesse ambiental e da saúde usando nanomateriais e substratos a base de carbono*. Prof. Ricardo Queiroz Aucélio.

Projeto aprovado, intitulado *Metalofármacos específicos para inibição dual das proteínas-alvo HER-2 e Topoisomerase-IIa em tumores de mama agressivos e avaliação das propriedades farmacológicas*. FAPERJ N° 13/2023 - Auxílio Básico à Pesquisa (APQ1) - 2023. Prof. Renan Lira de Farias.

Projeto aprovado, intitulado Síntese de novos corretores do tráfico da proteína F508delCFTR associada à fibrose cística. FAPERJ N°13/2023 - Auxílio básico à pesquisa (APQ1) - 2023. Profa. Camilla Djenne Buarque Müller.

Projeto aprovado, intitulado *Materiais magnéticos multifuncionais para tecnologias emergentes*. FAPERJ N°13/2023 - Auxílio básico à pesquisa (APQ1) - 2023. Profa. Livia Batista Lopes Escobar.

Projeto aprovado, intitulado *Popularização da Ciência em redes sociais utilizando a Química como um alicerce para a multidisciplinaridade*. Edital Stone Lab. Profa. Ana Maria Percebom Sette da Silva.

Projeto aprovado, chamada CNPq n°09/2023 - processo 305839/2023-3 - Bolsas de Produtividade em Pesquisa e Produtividade em Pesquisa Sênior. Prof. André Silva Pimentel.

Projeto aprovado, chamada CNPq n°09/2023 - processo 311917/2023-2 - Bolsas de Produtividade em Pesquisa e Produtividade em Pesquisa Sênior. Prof. Carlos German Massone.

Balanco do Ano

O Departamento de Química realizou o Planejamento Estratégico para o período 2023-2025. O trabalho foi realizado por um processo participativo em reuniões semanais com todos os docentes do programa, entre os meses de abril e julho de 2023. Inicialmente, foi feita uma descrição detalhada sobre a situação atual sobre Graduação, Pós-Graduação, Infraestrutura Física, Institucional e Laboratorial, Análise do Corpo Docente Atual e Projetos Patrocinados. A metodologia de trabalho envolveu a elaboração de uma matriz do tipo SWOT (força, fraqueza, oportunidades e ameaças), resultando no estabelecimento de 24 Objetivos Estratégicos que focam não apenas na busca pela sustentabilidade econômico-financeira do Departamento, mas sobretudo no fortalecimento da identidade da PUC-Rio e no cumprimento de sua missão com a excelência que sempre a caracterizou.

Foi realizada a Avaliação Quinquenal da PUC-Rio dos professores do Quadro Principal. Os professores do Departamento de Química tiveram boas avaliações da Comissão Setorial de Carreira Docente nos quesitos utilizados na avaliação - Ensino, Pesquisa, Administração.

Prof. Renato da Silva Carreira
Diretor do Departamento de Química

Todos os dados foram fornecidos pelo Departamento ou extraídos do site do CNPq.



Centro de Ciências Biológicas e da Saúde – CCBS

O CCBS oferece cursos de Graduação em Ciências Biológicas e de Pós-Graduação *Lato Sensu* nas áreas da Saúde, mais especificamente, Medicina e Odontologia.

Estrada da Gávea, 36
Gávea - Rio de Janeiro - RJ - Brasil - CEP 22451-263
Telefone: 55 21 35272542
E-mail: milene.couras@puc-rio.br;
Site: www.puc-rio.br/sobrepuc/admin/ccbs.html
Site: www.ccbs.puc-rio.br

DECANO

Prof. Hilton Augusto Koch
E-mail: hakocho@uol.com.br

VICE-DECANO

Prof. Ricardo Guimarães Fischer
E-mail: ricfischer@globo.com

CONGREGAÇÃO

A Congregação é constituída pelos professores e pesquisadores em exercício, pelos professores aposentados e por representantes do corpo discente, nos termos da legislação em vigor.

CONSELHO DEPARTAMENTAL

Prof. Hilton Augusto Koch - Decano, Presidente
Prof. Jorge Calmon de Almeida Biolchini - Diretor do Departamento de Medicina e Saúde
Prof. Ricardo Guimarães Fischer - Diretor do Instituto de Odontologia
Profª. Jakeline Prata de Assis Pires - Diretora do Departamento de Biologia
Prof. Marcelo Luciano Vieira - Coordenador de Pesquisa em Saúde
Milene Couras da Cruz - Representante do Corpo Técnico-Administrativo

ASSESSORA DE COMUNICAÇÃO

Milene Couras da Cruz - Especialista I

ASSISTENTES SOCIAIS

Érica Sena de Souza - Analista II

Sidnei Irineu dos Santos - Analista II

DEPARTAMENTOS

Biologia

Medicina e Saúde

Unidades Complementares e Órgãos Vinculados

INSTITUTO DE ODONTOLOGIA DA PONTIFÍCIA UNIVERSIDADE CATÓLICA – IOPUC

Localização Rua Marquês de São Vicente, 389
Gávea - Rio de Janeiro - RJ - Brasil - CEP 22451-041
Telefones: 55 21 35272960 / 2961 / 2962
E-mail: lumarc@puc-rio.br

DIRETOR

Prof. Ricardo Guimarães Fischer

E-mail: ricardogfischer@icloud.com

EQUIPE DE SECRETARIA

Adelaine Batista Xavier

Maria Lucia Martins Cruz

Rafael de Oliveira Milioni Pinto

EQUIPE DE ATENDIMENTO CLÍNICO

Hyjacyara Boueris da Silva (a partir de março)

Marilene Mendes da Silva

Roberta Ferreira da Silva

CURSOS OFERECIDOS

Odontologia

Especialização:

- Dentística
- Endodontia
- Implantodontia
- Ortodontia
- Periodontia
- Prótese Dentária

Atualizações:

- Cirurgia Oral

NÚCLEO DE INOVAÇÃO E TECNOLOGIA EM SAÚDE - NITES

Localização Estrada da Gávea, 36
Gávea - Rio de Janeiro - RJ - Brasil - CEP 22451-263
Telefones: 55 21 35272541
E-mail: jorge.biolchini@gmail.com

DIRETOR

Prof. Jorge Calmon de Almeida Biolchini

Balanço do Ano

Promover saúde e bem-estar para toda a comunidade PUC-Rio e entorno está entre os pilares do Centro de Ciências Biológicas e da Saúde, que trabalha para a manutenção e promoção do ecossistema.

Em 2023, nosso Centro ganhou mais uma graduação: Nutrição. Essa nova área já começou colaborando muito com a promoção da saúde da Universidade e, junto com a Biologia, temos certeza que irão construir um futuro mais humano e integrado para os nossos alunos.

Aumentar a circulação de médicos e profissionais da saúde nos diferentes campi da PUC-Rio e proporcionar ambientes interdisciplinares para que todos possam colaborar para o desenvolvimento de um mundo com mais saúde, física e emocional, está entre os nossos objetivos. O Ambulatório Escola São Lucas é um desses lugares onde médicos, professores e alunos de diferentes áreas trabalham de forma integrada para contribuir com a assistência da população em geral.

Prof. Hilton Augusto Koch

Decano do Centro de Ciências Biológicas e da Saúde



Departamento de Biologia – BIO

Rua Marquês de São Vicente, 225
Edifício Eng. Luiz Cyrillo Fernandes, 5º andar
Gávea - Rio de Janeiro - RJ - CEP: 22451-900
Telefone: 55 21 35271463
E-mail: secretaria-bio@puc-rio.br
Site: www.puc-rio.br/ensinopesq/ccg/ciencias_biologicas.html
Site: www.bio.puc-rio.br

CCBS

DIRETORA

Profa. Jakeline Prata de Assis Pires
E-mail: direcao_bio@puc-rio.br

COORDENADOR DE GRADUAÇÃO

Prof. Vitor Hugo dos Santos Gomes Maia
E-mail: coordenacao_bio@puc-rio.br

EQUIPE DE SECRETARIA

Daiana Mudesto da Cruz
Filipe Figueiredo Teixeira

EQUIPE TÉCNICA

Felipe Alves dos Santos
Rachel Rodrigues de Oliveira
Thalis Pereira Lima

COMISSÃO GERAL DO DEPARTAMENTO

Profa. Jakeline Prata de Assis Pires
Prof. Henrique Bastos Rajão Reis
Prof. Richieri Antonio Sartori
Prof. Vitor Hugo dos Santos Gomes Maia

COMISSÃO DE BIBLIOTECA

Prof. Vitor Hugo dos Santos Gomes Maia
Profa. Paula Koeler Lira
Profa. Rejan Rodrigues Guedes-Bruni

REPRESENTANTE PARA O PROGRAMA INSTITUCIONAL DE BOLSAS INICIAÇÃO CIENTÍFICA DO CNPQ (PIBIC)

Profa. Jakeline Prata de Assis Pires

CORPO DOCENTE

Quadro Principal e Eméritos Prof. Henrique Bastos Rajão Reis
Profa. Jakeline Prata de Assis Pires
Prof. Pe. Josafá Carlos de Siqueira S.J.

Profa. Rejan Rodrigues Guedes-Bruni
Prof. Vitor Hugo dos Santos Gomes Maia

Quadro Complementar Prof. Bruno Cunha Vairo
Prof. Gabriel Paes da Silva Sales
Profa. Marina Santiago de Mello Souza
Profa. Marinez Ferreira de Siqueira

Quadro Suplementar Prof. João Paulo Santos Condack
Prof. Lélis Antônio Carlos Júnior
Profa. Ludimila Raupp de Almeida da Silva
Profa. Mariana Reis de Brito
Profa. Paula Koeler Lira
Prof. Richieri Antônio Sartori
Profa. Thais Louise Gurjão de Carvalho

Professora Visitante Profa. Sônia Rozental, Instituto de Biofísica, UFRJ

CURSOS OFERECIDOS

Graduação **Bacharelado em Ciências Biológicas**

Iniciado em 2011

Avaliado pelo MEC com o conceito 4 para o ciclo avaliativo
2019/2023

Licenciatura em Ciências Biológicas

Iniciado em 2017

Avaliado pelo MEC com o conceito 4 para o ciclo avaliativo
2019/2023

CONVÊNIOS E PARCERIAS

Instituto Nacional de Ciência e Tecnologia - Herbario Virtual da Flora e dos Fungos do Brasil (Brasil)

Disponibilização dos dados atualizados das amostras do acervo do Herbario Friburguense (FCAB) na plataforma virtual do Specieslink. **Ano de início:** 2015

Instituto de Pesquisas Jardim Botânico do Rio de Janeiro (Brasil)

Utilização do JABOT - Base de dados para informatização e disponibilização *on-line* do acervo botânico do Herbario Friburguense (FCAB) pelo endereço eletrônico: <http://fcab.jbrj.gov.br/v2/consulta.php>. **Ano de início:** 2022

ProMudasRio (Brasil)

Identificar e catalogar as espécies utilizadas na produção dos viveiros associados à ProMudasRio e acompanhar os métodos de produção de mudas e dos modelos para a melhor eficiência na restauração ecológica. **Ano de início:** 2018

Associação Ambientalista Copaíba (Brasil)

Elaborar diagnóstico funcional da produção e do plantio de mudas de espécies nativas. **Ano de início:** 2017

Parque do Martelo (Brasil)

Conhecer a vegetação existente no Parque, com registro das exóticas invasoras, substituição das exóticas por nativas na área de paisagismo e controle das invasoras em área de floresta, assim como o enriquecimento na área de floresta. Analisar a importância ecológica dos pequenos fragmentos urbanos do município, tendo como base o Martelo. **Ano de início:** 2019

Rede Abrolhos (Brasil)

Acompanhamento de projetos de monitoramento dos ambientes recifais marinhos da região do Banco dos Abrolhos devido ao rompimento da barragem de Mariana. **Ano de início:** 2019

Prefeitura Municipal de Socorro, SP (Brasil)

Fazer o levantamento da vegetação da arborização urbana e avaliação de impacto em relação à infraestrutura da cidade. **Ano de início:** 2021

Prefeitura Municipal de Niterói, Rio de Janeiro (Brasil)

Recuperação florestal da Ilha da Menina. **Ano de início:** 2022

WSP/Corio (Brasil)

Levantamento de potenciais impactos ambientais para estudo de viabilidade na instalação de turbinas eólicas *offshore* na Baía de Campos. **Ano de início:** 2023

Prêmios e Distinções Recebidos e Projetos Aprovados

Aprovação na Chamada CNPq/MCTI/FNDCT No. 07/2023 - Desenvolvimento de Ações Estratégicas para Políticas em Biodiversidade no âmbito do Programa de Pesquisa em Biodiversidade (PPBio), do projeto de pesquisa Rede BioMA: em busca de preencher lacunas no conhecimento, prever riscos de zoonoses e aproximar pessoas da natureza, com a coordenação do prof. Carlos Eduardo de Viveiros Grelle (UFRJ). Esse projeto de pesquisa é composto por três subprojetos, um deles intitulado Reconnectando as pessoas à natureza: um caminho para a conservação da Mata Atlântica. Coordenadora: profa. Paula Koeler Lira (BIO).

Aprovação da chamada pública do grupo O Boticário intitulado Bosque de sementes nativas, junto ao ProMudas-Rio. Neste projeto será realizado o levantamento de espécies utilizadas na restauração ecológica em cinco municípios do Rio de Janeiro, serão buscadas espécies em campo e será feito o levantamento das espécies produzidas pelos viveiros de mudas desses municípios. Coordenador: prof. Richieri Antônio Sartori (BIO).



Balanço do Ano

O Departamento de Biologia, em 2023, prosseguiu com ações para intensificar sua integração com outros departamentos da Universidade, assim como estabelecer parcerias com outras instituições. A nova sede, inaugurada em 2020, trouxe consigo o fortalecimento de nosso compromisso com a formação de excelência dos estudantes e permitiu que os professores trabalhassem com melhores condições de infraestrutura e segurança, na proposição de projetos de pesquisa para agências de fomento. Neste movimento, se avista a pavimentação criteriosa para a criação de um programa de pós-graduação, que dialogue com outros programas da Universidade. Alguns desses projetos já se encontram em andamento.

O corpo docente intensificou a produção de trabalhos acadêmicos, focados principalmente, na ecologia urbana, e segue incentivando os alunos de graduação a publicarem seus TCCs em revistas conceituadas. Esse esforço vem mostrando resultados pelo ingresso dos egressos em renomados programas de pós-graduação nacionais e internacionais.

O diálogo com alguns departamentos da Universidade foi intensificado e iniciamos ações para otimizar o oferecimento de disciplinas, uso de equipamentos e espaços. Disciplinas dos cursos de Ciências Biológicas estão presentes em outros três cursos de graduação (Neurociências, Nutrição e Engenharia Ambiental) e três domínios adicionais (Questões Ambientais, Neurociência e Cognição, Antropoceno e Crise Ecológica). Existe ainda a possibilidade de atendimento a mais cursos com demandas de disciplinas na área ambiental. Contamos nesse período com a colaboração da profa. Sônia Rozental (Instituto de Biofísica da UFRJ) que ministrou a disciplina de Seminário Temático com o tema Fungos de Interesse Clínico, sob enfoque ambiental, fortalecendo a linha de pesquisa em Saúde e Meio Ambiente, implementada desde 2015 no Departamento.

No âmbito das atividades extensionistas, foi concluído o levantamento da diversidade da flora do *campus*, iniciado no final de 2022. Consoante ao nosso objetivo de visibilização e valorização da biodiversidade do *campus* e sua importância como área vizinha a algumas unidades de conservação da Zona Sul da cidade, iniciamos o levantamento de outros grupos, agora animais. Desde então, temos discutido formas de dinamizar a disponibilidade desses dados para a comunidade local. Integrados à Política Nacional de Coleções Biológicas e à Rede Brasileira de Herbários, o Departamento, por meio do Herbário Friburguense, realizou duas exposições dedicadas à valorização do acervo da Companhia de Jesus, sob a guarda da Universidade: uma na Igreja Sagrado Coração de Jesus, apresentando as plantas empregadas no período natalino, em diferentes culturas e outra, sobre a coleção histórica de documentação da flora da Serra do Baturité (CE) e Nova Friburgo (RJ), a qual remete-se à implantação de matérias de ciências naturais, oferecidas no Colégio Anchieta, que compõe a Rede Jesuíta de Educação.

Encerramos o ano de 2023 reiterando nosso compromisso com a formação de profissionais que promovam uma visão sistêmica do ambiente e sejam capazes de estabelecer uma comunicação efetiva entre a ciência e a sociedade, pautados nos valores éticos que substanciam a missão de nossa Universidade.

Profa. Jakeline Prata de Assis Pires
Diretora do Departamento de Biologia

Todos os dados foram fornecidos pelo Departamento ou extraídos do site do CNPq.



Departamento de Medicina e Saúde – MED

Estrada da Gávea, 36
Gávea – Rio de Janeiro – RJ – Brasil – Cep: 22451-263
Telefones: 21 35272541 | 2543 | 2544
E-mail: patriciaacavalari@puc-rio.br; solangef@puc-rio.br
Site: www.med.puc-rio.br

CCBS

DIRETOR

Prof. Jorge Calmon de Almeida Biolchini
E-mail: Jorge.biolchini@gmail.com

EQUIPE ADMINISTRATIVA

Ana Carla da Silva Barreto Telles – Analista II
Luiz Eduardo dos Santos – Auxiliar II
Isabelle Bernardes Cabral – Analista I
Lívia de Medeiros Guedes – Auxiliar II (a partir de maio)
Patrícia Cavalari Barbosa – Coordenador I
Rita de Cássia dos Santos Mota – Analista II
Solange de Lima Freiria Vergueiro de Paula – Coordenador II

EQUIPE AMBULATÓRIO ESCOLA SÃO LUCAS

Adriana Pinheiro do Nascimento – Auxiliar I
Aline da Cruz Marques – Técnico I
Andreia Novoa Dinucci – Analista II
Crislaine Micaele dos Santos – Auxiliar I (a partir de setembro)
Daphine Ferreira de Souza – Auxiliar I (até junho)
Samara Joice do Nascimento Bezerra – Auxiliar I (a partir de agosto)
Thaís Correia de Holanda Santana – Auxiliar I

EQUIPE DE SECRETARIA (PROJETOS)

Carla Cristina da Costa Souza – Auxiliar I
João Vitor Braga Cunha de Abreu – Auxiliar II
Jocimar Canuto dos Anjos – Auxiliar I
Mari Cristina Pacheco Mota – Analista I
Raimunda Nonata da Silva Brandão – Assistente
Rosimar Costa – Assistente

COMISSÃO GERAL DO DEPARTAMENTO

Prof. Jorge Calmon de Almeida Biolchini
Prof. David Rubem Azulay
Profª. Maria Lucia Vellutini Pimentel
Profª. Ana Cristina da Costa Martins

Prof. Mauro Meirelles Pena
Prof. Paulo Jorge Dickstein
Prof. Ricardo Ewbank Steffen

CORPO DOCENTE

Quadro Prof. Abdon Hissa (até julho)
Complementar Profa. Agnes Bueno dos Santos (a partir de março)
Profa. Ana Cristina da Costa Martins
Prof. Arno von Buettner Ristow
Prof. Carlos Ricardo Chagas
Prof. Daniel de Souza e Silva
Prof. David Rubem Azulay
Prof. Delta Madureira Filho
Prof. Dirceu Bellizzi Costa
Prof. Fernando Luiz Dias
Prof. Francesco Mazarone
Prof. Henrique Murad (até julho)
Prof. Hilton Augusto Koch
Prof. Jorge Calmon de Almeida Biolchini
Prof. Jorge Fonte de Rezende Filho
Prof. José Galvão Alves
Profa. Luciana D'Abreu Sarmiento (a partir de março)
Prof. Marcelo Lemgruber
Profa. Maria Lucia Vellutini Pimentel
Profa. Maria Teresa Grabowsky Seiler
Prof. Mauricio Younes Ibrahim
Prof. Mauro Meirelles Pena
Profa. Monique de Barros Elias Campos (a partir de março)
Profa. Patrícia Quintella Vieira (a partir de março)
Prof. Paulo Cezar Marques Perisse
Prof. Paulo Jorge Dickstein
Prof. Paulo Niemeyer Soares Filho
Profa. Renata Attanasio de Rezende Bisol
Prof. Ricardo Ewbank Steffen
Prof. Roberto Alves Lourenço
Prof. Walmir Ferreira Coutinho
Prof. Washington Alves Bianchi

CURSOS OFERECIDOS

Graduação **Nutrição**

Pós-Graduação **Especialização:**

- Lato Sensu*
- Alergia e Imunologia
 - Andrologia - Medicina Sexual e Infertilidade Masculina
 - Cardiologia
 - Cirurgia Bariátrica e Metabólica
 - Cirurgia Cardiovascular

- Cirurgia de Cabeça e Pescoço
- Cirurgia Plástica
- Cirurgia Geral
- Cirurgia Vascular e Endovascular
- Clínica da Dor
- Cuidados Paliativos
- Dermatologia
- Disfagia e Fonoaudiologia Hospitalar
- Eletrofisiologia do Sistema Nervoso
- Eletroneuromiografia
- Endocrinologia
- Endoscopia Digestiva
- Especialização em Voz
- Fellowship nível 4 em Radiologia e Diagnóstico por Imagem
- Fisiologia do Exercício para Personal Training
- Fisioterapia em Terapia Intensiva
- Fisioterapia Traumato-Ortopédica
- Formação Docente em Medicina e Ciências da Saúde: Novas
- Metodologias
- Gastroenterologia
- Geriatria
- Gestão de Risco e Segurança do Paciente
- Gestão Geriátrica e Gerontológica
- Ginecologia e Obstetrícia
- Mastologia
- Medicina de Família e Comunidade
- Medicina do Trabalho
- Medicina Física e Reabilitação
- Medicina Integrativa
- Nefrologia
- Neonatologia
- Neurocirurgia
- Neurologia
- Neurorradiologia Diagnóstica e Intervencionista
- Nutrição Clínica
- Oftalmologia
- Ortopedia e Traumatologia
- Otorrinolaringologia
- Pediatria
- Práticas Contemplativas e Mindfulness
- Psiquiatria
- Radiologia e Diagnóstico por Imagem
- Reumatologia
- Saúde Integrativa
- Transplante de Órgão Abdominais
- Transplante Renal



Extensão:

- Bioética e Psiquiatria Forense
- Ciência da Felicidade
- Clínica Psiquiátrica para Não Especialistas
- Eletroencefalografia
- Fundamentos Básicos de Teoria e Prática Clínica na Psiquiatria
- Fundamentos de Farmacologia Clínica
- Introdução à Perícia Médica Judicial
- Neuroanatomia

CONVÊNIOS E PARCERIAS**Fundação Saúde do Estado do Rio de Janeiro (Brasil)**

Promover a complementação da formação de discentes do programa de Fellowship Nível 4 em Radiologia e Diagnóstico por Imagem.

Ano de início: 2023

Hospital Central da Polícia Militar (Brasil)

Promover a complementação da formação de discentes do programa de Pós-Graduação Médica com atividades teórico-práticas em Neurologia.

Ano de início: 2023

Serviço Social da Indústria - Departamento Regional do Estado do Rio de Janeiro (Brasil)

Promover a complementação da formação de discentes do programa de Pós-Graduação Médica com atividades teórico-práticas em Medicina do Trabalho.

Ano de início: 2023

Clínica Revitalis LTDA (Brasil)

Promover a complementação da formação de discentes do programa de Pós-Graduação Médica com atividades teórico-práticas em Psiquiatria.

Ano de início: 2022

Centro de Estudos Professor Rubem David Azulay (Brasil)

Promover a complementação da formação de discentes do programa de Pós-Graduação Médica com atividades teórico-práticas em Dermatologia.

Ano de início: 2022

Educação Médica Continuada Life Imagem (Brasil)

Promover a complementação da formação de discentes do programa de Pós-Graduação Médica com atividades teórico-práticas em Radiologia e Diagnóstico por Imagem.

Ano de início: 2022

Instituto Brasileiro do Cérebro (Brasil)

Promover a complementação da formação de discentes do programa de Pós-Graduação Médica com atividades teórico-práticas em Psiquiatria.

Ano de início: 2021

Hospital J. Badim S.A. (Brasil)

Promover a complementação da formação de discentes do programa de Pós-Graduação Médica com atividades teórico-práticas em Gastroenterologia.

Ano de início: 2021

Neurolife Laboratórios LTDA (Brasil)

Promover a complementação da formação de discentes do programa de Pós-Graduação Médica com atividades teórico-práticas em Neurologia. **Ano de início:** 2021

Secretaria Municipal de Saúde - SMS (Brasil)

Promover a complementação da formação dos alunos da Pós-Graduação diversas especialidades. **Ano de início:** 2021

Dr. Edson Jurado Endoscopia Digestiva LTDA (Brasil)

Promover a complementação da formação de discentes do programa de Pós-Graduação Médica com atividades teórico-práticas em Endoscopia Digestiva. **Ano de início:** 2021

Fluminense Football Club (Brasil)

Promover a complementação da formação dos alunos da Pós-Graduação em Fisioterapia Traumatológico-ortopédica com atividades teórico-práticas nas instalações do Clube. **Ano de início:** 2020

Hospital Quali Ipanema (Brasil)

Promover a complementação da formação dos alunos da Pós-Graduação em Fisioterapia Traumatológico-ortopédica com atividades teórico-práticas nas instalações do Hospital. **Ano de início:** 2020

Universidade do Estado do Rio de Janeiro (Brasil)

Programa de Cooperação. Técnico-Científica. **Ano de início:** 2020

Hospital da Força Aérea do Galeão (Brasil)

Promover a complementação da formação de discentes do programa de Pós-Graduação Médica em Radiologia e Diagnóstico por Imagem da PUC-Rio, com atividades teórico-práticas nas instalações do Hospital. **Ano de início:** 2020

Hospital de Olhos São Gonçalo (Brasil)

Promover a complementação da formação dos alunos da Pós-Graduação em Oftalmologia. **Ano de início:** 2019

CDT Centro de Diagnósticos Tocantins (Brasil)

Promover a complementação da formação de discentes do programa de Pós-Graduação Médica com atividades teórico-práticas em Radiologia e Diagnóstico por Imagem. **Ano de início:** 2019

Instituto Benjamin Constant (Brasil)

Promover a complementação da formação de discentes do programa de Pós-Graduação Médica com atividades teórico-práticas em Oftalmologia. **Ano de início:** 2019

Hospital de Olhos Dr. Tannure (Brasil)

Promover a complementação da formação dos alunos da Pós-Graduação em Oftalmologia. **Ano de início:** 2019

Hospital São Vicente de Paulo (Brasil)

Promover a complementação da formação dos alunos da Pós-Graduação em Oftalmologia, Cirurgia Cardiovascular e Neurologia. **Ano de início:** 2019

Hospital Geral de Nova Iguaçu (Brasil)

Promover a complementação da formação dos alunos da Pós-Graduação em Mastologia. **Ano de início:** 2019



Radiologistas Associados Leste Fluminense (Brasil)

Promover a complementação da formação de discentes do programa de Pós-Graduação Médica com atividades teórico-práticas em Radiologia e Diagnóstico por Imagem.

Ano de início: 2019

Fundação Municipal de Saúde de Niterói (Brasil)

Promover a complementação da formação dos alunos da Pós-Graduação em Pediatria.

Ano de início: 2019

Centro de Ensino e Treinamento do Hospital São Lucas (Brasil)

Promover a complementação da formação de discentes do programa de Pós-Graduação Médica com atividades teórico-práticas para pós-graduandos de diversas especialidades.

Ano de início: 2018

Associação Lar São Francisco de Assis na Providência de Deus (Brasil)

Convênio de Intercâmbio Científico e Tecnológico abrangendo ensino e pesquisa.

Ano de início: 2018

Centro de Laparoscopia Avançada (Brasil)

Promover a complementação da formação de discentes do programa de Pós-Graduação Médica com atividades teórico-práticas para pós-graduandos de Cirurgia Geral.

Ano de início: 2018

Secretaria de Estado de Saúde - SES (Brasil)

Promover a complementação da formação dos alunos da Pós-Graduação em Neurologia, Endocrinologia e Neurocirurgia. Ano de início: 2018

Hospital Federal dos Servidores do Estado (Brasil)

Promover a complementação da formação de discentes do programa de Pós-Graduação Médica com atividades teórico-práticas em Pediatria e Neurologia. Ano de início: 2017

AMIL Assistência Médica Internacional S.A. (Brasil)

Programa de Cooperação e Intercâmbio Técnico-Científico, com termos aditivos, na formação dos alunos dos cursos de Pós-Graduação em Radiologia, Cardiologia e Clínica Médica. Ano de início: 2016

Serviço Especializado em Prevenção e Tratamento Otorrinolaringológico (SEPTO) (Brasil)

Promover a complementação da formação dos alunos da Pós-Graduação em Otorrinolaringologia. Ano de início: 2016

Jorge Jaber Clínica de Psicoterapia LTDA (Brasil)

Promover a complementação da formação dos alunos da Pós-Graduação em Psiquiatria. Ano de início: 2016

Casa de Saúde Laranjeiras Ltda (Brasil)

Programa de Cooperação e Intercâmbio Técnico-Científico. Ano de início: 2016

Sociedade Beneficente de Senhoras do Hospital Sírio-Libanês (Brasil)

Programa de Cooperação e Intercâmbio Técnico-Científico. Ano de início: 2016

Instituto COI de Pesquisa, Educação e Gestão (Brasil)

Programa de Cooperação e Intercâmbio Técnico-Científico. Ano de início: 2016



ESHO – Empresa de Serviços Hospitalares (Unidade Hospital Samaritano e Vitória) (Brasil)

Promover a complementação da formação dos alunos da Pós-Graduação em Clínica Médica. **Ano de início:** 2015

Centro de Estudos e Pesquisa Paulo Niemeyer (Brasil)

Promover a complementação da formação de discentes do programa de Pós-Graduação Médica com atividades teórico-práticas em Neurocirurgia. **Ano de início:** 2014

Centro de Treinamento Berkeley (Brasil)

Programa de Cooperação e Intercâmbio Técnico-Científico.
Ano de início: 2014

Associação Fluminense Reabilitação (Brasil)

Promover a complementação da formação de discentes do programa de Pós-Graduação Médica com atividades teórico-práticas em Medicina Física e Reabilitação.
Ano de início: 2013

Hospital São Vicente de Paulo (HSVP) (Brasil)

Promover a complementação da formação de discentes do programa de Pós-Graduação Médica com atividades teórico-práticas em diversas especialidades. **Ano de início:** 2011

Fundação Oswaldo Cruz (Fiocruz) (Brasil)

Instituir a cooperação técnico-científica entre as partes, com vistas ao desenvolvimento de programas, projetos e atividades no campo da pesquisa, ensino, desenvolvimento tecnológico, produção, informação técnico-científica, assistência à saúde, qualidade e meio ambiente.

Ano de início: 2011

Universidade de Montreal (Brasil)

Promover a complementação da formação de discentes do programa de Pós-Graduação Médica com atividades teórico-práticas em Oftalmologia. **Ano de início:** 2009

Policlínica Geral do Rio de Janeiro (Brasil)

Promover a complementação da formação de discentes do programa de Pós-Graduação Médica com atividades teórico-práticas em Medicina Física e Reabilitação. **Ano de início:** 2008

Clínica Sorocaba S.A. (Brasil)

Promover a complementação da formação de discentes do programa de Pós-Graduação Médica com atividades teórico-práticas em Cirurgia Geral.

Ano de início: 2008

Centro e Estudos e Pesquisas Oculistas (Brasil)

Promover a complementação da formação de discentes do programa de Pós-Graduação Médica com atividades teórico-práticas em Oftalmologia.

Ano de início: 2004

Hospital Geral da Santa Casa de Misericórdia do Rio de Janeiro (Brasil)

Promover a complementação da formação de discentes do programa de Pós-Graduação Médica com atividades teórico-práticas em diversas especialidades.

Ano de início: 2003

Instituto Nacional de Câncer - INCA (Brasil)

Promover a complementação da formação de discentes do programa de Pós-Graduação Médica com atividades teórico-práticas em diversas especialidades.

Ano de início: 1986

Associação Brasileira Beneficente de Reabilitação (Brasil)

Promover a complementação da formação de discentes do programa de Pós-Graduação Médica com atividades teórico-práticas em Medicina Física e Reabilitação

Ano de início: 1970

Balanço do Ano

O ano de 2023 foi excepcional. Para comemorar o Jubileu de Platina da Medicina da PUC-Rio, coroando seus 70 anos de atividades contínuas de promoção da educação de qualidade diferenciada da formação profissional, o Departamento de Medicina e Saúde organizou a realização de quatro eventos ao longo do ano. Dirigindo-se a públicos diferentes, a área da Saúde da Universidade mostrou todo o seu vigor para ofertar oportunidades de aprendizado a uma ampla diversidade de participantes.

O ano iniciou com a condução do **Ciclo de Palestras pela Vida**, que foi realizado de 11 a 26 de abril no auditório Padre Anchieta. Vários docentes de diferentes áreas e Departamentos abordaram distintos aspectos sobre a promoção da qualidade de vida.

Completando o primeiro período da primeira turma do curso de graduação em Nutrição, foi realizado o **I Ciclo de Palestras em Nutrição**, no dia 4 de julho de 2023. As atividades tiveram lugar no ginásio da Universidade, o qual recebeu mais de 350 pessoas, com participação ativa dos alunos na organização do evento. Foram realizadas 7 palestras sobre bem-estar e alimentação. O evento contou com a participação de 12 empresas apoiadoras do setor.

Voltado para o público leigo e com o objetivo de promoção da saúde, em 19 de agosto de 2023, foi realizado no Parque dos Patins da Lagoa Rodrigo de Freitas, local de grande circulação, o evento **Saúde Integral**. O público presente compreendeu um total de 500 pessoas participantes. Foram ofertados 9 tipos de atividades físicas diversas, enquanto 15 profissionais da saúde atenderam a população presente em diferentes áreas disciplinares relativas à saúde. Concomitantemente, foram conduzidas 8 rodas de conversa sobre temas diversificados de saúde. Em parceria com a Fundação Padre Leonel Franca, que completou seus 40 anos de existência, foi realizada uma corrida/caminhada na Lagoa para 150 convidados.

Para coroar as comemorações, foi realizado o simpósio médico **Futuro da Medicina no Brasil e no Mundo**, em 14 de setembro de 2023. Com a abertura conduzida pelo Reitor da PUC-Rio, o simpósio contou com a presença de 26 palestrantes convidados, dispostos em 7 mesas redondas, abrangendo 20 áreas do conhecimento reunidas. O Comitê Organizador do simpósio teve a participação

de 14 membros. O evento foi realizado em parceria com o IRCAD América Latina, maior centro de treinamento em cirurgia minimamente invasiva do continente.

Expandindo continuamente seu conjunto de especializações profissionais, em 2023, o Departamento de Medicina e Saúde ofertou 8 novos cursos de especialização. Em 5 de abril, foi aprovado pelo CEP o curso de **Graduação em Medicina da PUC-Rio**, sendo o mesmo homologado pelo Conselho Universitário em 16 de agosto. Em seguida, foi constituído pela Reitoria um Grupo de Trabalho voltado para a implementação dos diferentes aspectos da Graduação em Medicina. Em decorrência dessa aprovação, foi ampliado o convênio com o Hospital São Francisco na Providência de Deus, com a perspectiva de seu funcionamento como principal hospital-escola. Foram conduzidas diversas visitas técnicas, de áreas profissionais distintas, para o desenvolvimento de projetos estratégicos de ensino, pesquisa e extensão.

Expandindo seu conjunto de instituições parceiras, foram firmados oito novos convênios, como parte do conjunto de 46 convênios ativos no total.

No segundo semestre, houve o oferecimento do segundo vestibular em Nutrição, com aumento de 39% na procura de estudantes interessados, em relação ao primeiro exame realizado em 2022.

Ao longo do ano de 2023, foram realizados 1.200 atendimentos de pacientes por mês no **Ambulatório Escola São Lucas**. São mais de 40 profissionais atuando regularmente, relativos a mais de 30 especialidades médicas, além de especialistas em diversas outras profissões da saúde. Foram implementados 3 novos serviços especializados, nas áreas de Psiquiatria da Infância, Avaliação Neuropsicológica, em todas as faixas etárias, e atendimento psicológico voltado para pacientes oncológicos. No rol de ofertas foram incluídos dois novos exames, Mamografia e Neuromodulação, além do procedimento de Biópsia de Mama. Na sua dimensão educacional de pesquisa, foi conduzido o estudo no prontuário eletrônico por graduandos em Nutrição, e também uma pesquisa de campo para um doutorado sobre relação médico-paciente. Na sua dimensão educacional de Extensão, foi realizado o atendimento gratuito de pacientes por pós-graduandos em Nutrição Clínica, uma palestra de conscientização no Setembro Amarelo, as campanhas de Outubro Rosa e Novembro Azul e os atendimentos realizados no evento aberto ao público, Saúde Integral, já mencionado.

Prof. Jorge Calmon de Almeida Biolchini
Diretor do Departamento de Medicina e Saúde

Todos os dados foram fornecidos pelo Departamento ou extraídos do site do CNPq.



Cursos de Graduação

Curso de Administração – ADM

Rua Marquês de São Vicente, 225 - Prédio do IAG
Gávea - Rio de Janeiro - RJ - Brasil - CEP 222451-900
Telefones: 55 21 21389200 | 9201 | 9202
Fax: 55 21 21389274 | E-mails: direcao@iag.puc-rio.br;
institucional@iag.puc-rio.br; graduacao@iag.puc-rio.br
Site: www.puc-rio.br/ensinopesq/ccg/administracao.html
Site: www.iag.puc-rio.br

O Curso é oferecido sob a responsabilidade acadêmico-administrativa do Departamento de Administração.

COORDENADORA

Profa. Sandra Regina da Rocha Pinto
E-mail: sanpin@iag.puc-rio.br

COMISSÃO ACADÊMICA — NÚCLEO DOCENTE ESTRUTURANTE

Profa. Ana Heloisa da Costa Lemos
Profa. Alessandra Baiocchi Antunes Correa
Prof. Jorge Brantes Ferreira
Prof. Marcelo Cabus Klotzle
Profa. Maria Isabel Peixoto Guimarães
Profa. Luiza de Souza e Silva Martins
Profa. Sandra Regina da Rocha Pinto

CURSO OFERECIDO

Bacharelado em Administração – diurno, vespertino e noturno
Iniciado em 1975
Avaliado pelo MEC com o conceito 4 para o ciclo avaliativo
2019/2022

Curso de Arquitetura e Urbanismo – ARQ

Rua Marquês de São Vicente, 225
Edifício Cardeal Leme, sala 327 / Edifício Metro
Gávea - Rio de Janeiro - RJ - Brasil - CEP 22451-900
Telefone: 55 21 35271828 / 2626 / 2341
E-mail: gradarq@puc-rio.br
Site: www.puc-rio.br/ensinopesq/ccg/arquitetura.html
Site: www.dau.puc-rio.br

O Curso é oferecido sob a responsabilidade acadêmico-administrativa do Departamento de Arquitetura e Urbanismo.

COORDENADOR

Prof. Alder Catunda Timbó Muniz
E-mail: aldercatunda@puc-rio.br

COMISSÃO ACADÊMICA — NÚCLEO DOCENTE ESTRUTURANTE

Prof. Alder Catunda Timbó Muniz - Presidente
Profª. Dely Soares Bentes
Prof. João Masao Kamita - HIS
Prof. Marcelo Roberto Ventura Dias de Mattos Bezerra
Profª. Mônica Cavalcante de Aguiar
Prof. Silvio de Moura Dias
Profª. Tatiana Terry

CURSO OFERECIDO

Graduação **Bacharelado em Arquitetura e Urbanismo**
Iniciado em 2002
Avaliado pelo MEC com o conceito 4 para o ciclo avaliativo
2019/2022

Curso de Artes Cênicas – ACN

Rua Marquês de São Vicente, 225
Edifício Padre Leonel Franca, 3º andar
Gávea - Rio de Janeiro - RJ - Brasil - CEP 22451-900
Telefone: 55 21 35271444
E-mail: graduacaoacn-letras@puc-rio.br
Site: www.puc-rio.br/ensinopesq/ccg/artes_cenicas.html
Site: www.lettras.puc-rio.br

O Curso é oferecido sob a responsabilidade acadêmico-administrativa do Departamento de Letras.

COORDENADORA

Profa. Fernanda Coutinho Bond
E-mail: fernandabond@gmail.com

COMISSÃO ACADÊMICA — NÚCLEO DOCENTE ESTRUTURANTE

Profa. Ana Paula Veiga Kiffer
Prof. Frederico Oliveira Coelho
Prof. Karl Erik Schøllhammer
Profa. Fernanda Coutinho Bond - Coordenação de Graduação
Prof. Alexandre Montauray Baptista Coutinho - Diretor

CURSO OFERECIDO

Graduação **Bacharelado em Artes Cênicas**

Iniciado em 2009

Curso novo, aprovado pelo MEC, não avaliado pelo Enade.

Curso de Ciência da Computação

Rua Marquês de São Vicente, 225
Edifício Rio Datacentro, 4º andar
Gávea - Rio de Janeiro - RJ - CEP 22451-900
Telefone: 55 21 35271515
E-mail: cc@inf.puc-rio.br
Site: www.puc-rio.br/ensinopesq/ccg/ciencia_computacao.html

O curso é oferecido sob a responsabilidade acadêmico-administrativa do Departamento de Informática.

COORDENADOR

Prof. Ivan Mathias Filho
E-mail: ivan@inf.puc-rio.br

COMISSÃO ACADÊMICA — NÚCLEO DOCENTE ESTRUTURANTE

Prof. Ivan Mathias Filho
Prof. Augusto Cesar Espíndola Baffa
Prof. Luiz Fernando Bessa Seibel
Prof. Paulo Ivson Netto Santos
Prof. Alberto Barbosa Raposo

CURSO OFERECIDO

Bacharelado em Ciência da Computação
Iniciado em 2009
Avaliado pelo MEC com o conceito 4 para o ciclo avaliativo
2019/2022

Curso de Ciências Biológicas – BIO

Rua Marquês de São Vicente, 225
Edifício Luiz Cyrillo Fernandes, 5º andar
Gávea - Rio de Janeiro - RJ - CEP 22451-900
Telefone: 55 21 35271463 | E-mail: secretaria-bio@puc-rio.br
Site: www.puc-rio.br/ensinopesq/ccg/ciencias_biologicas.html
Site: www.bio.puc-rio.br

O Curso é oferecido sob a responsabilidade acadêmico-administrativa do Departamento de Biologia.

COORDENADOR

Prof. Vitor Hugo dos Santos Gomes Maia
E-mail: coordenacao_bio@puc-rio.br

COMISSÃO ACADÊMICA — NÚCLEO DOCENTE ESTRUTURANTE — BACHARELADO:

Prof. Henrique Bastos Rajão Reis
Profa. Jakeline Prata de Assis Pires
Profa. Paula Koeler Lira
Profa. Rejan Rodrigues Guedes-Bruni
Prof. Vitor Hugo dos Santos Gomes Maia

COMISSÃO ACADÊMICA — NÚCLEO DOCENTE ESTRUTURANTE — LICENCIATURA:

Prof. Henrique Bastos Rajão Reis
Profa. Jakeline Prata de Assis Pires
Profa. Thais Louise Gurjão de Carvalho
Profa. Rejan Rodrigues Guedes-Bruni
Prof. Vitor Hugo dos Santos Gomes Maia

CURSOS OFERECIDOS

Bacharelado em Ciências Biológicas

Iniciado em 2011

Avaliado pelo MEC com o conceito 4 para o ciclo avaliativo
2019/2022

Licenciatura em Ciências Biológicas

Iniciado em 2017

Avaliado pelo MEC com o conceito 4 para o ciclo avaliativo
2019/2022

Curso de Ciências Econômicas

Rua Marquês de São Vicente, 225
Edifício da Amizade, Ala Frings, sala 210
Gávea - Rio de Janeiro - RJ - Brasil - CEP 22451-900
Telefone: 55 21 35271078
E-mail: paulo@econ.puc-rio.br
Site: www.puc-rio.br/ensinopesq/ccg/economia.html
Site: www.econ.puc-rio.br

O Curso é oferecido sob a responsabilidade acadêmico-administrativa do Departamento de Economia.

COORDENADORA

Profa. Nathalie Christine Gimenes
E-mails: ngimenes@econ.puc-rio.br

COMISSÃO ACADÊMICA — NÚCLEO DOCENTE ESTRUTURANTE

Prof. Gustavo Maurício Gonzaga
Profa. Nathalie Cristine Gimenes
Prof. Juliano Junqueira Assunção
Profa. Maria de Nazareth Maciel
Profa. Mariana de Moraes Bastos Pessoa Albuquerque

CURSO OFERECIDO

Bacharelado em Ciências Econômicas
Iniciado em 1961
Avaliado pelo MEC com o conceito 5 para o ciclo avaliativo
2019/2022

Curso de Ciências Sociais

Rua Marquês de São Vicente, 225
Vila dos Diretórios, casa XVIII
Gávea - Rio de Janeiro - RJ - Brasil - CEP 22451-900
Telefones: (55 21) 35271555 / 1556 / 1879
E-mails: gradcis@puc-rio.br
Site: www.cis.puc-rio.br
Site: www.puc-rio.br/ensinopesq/ccg/ciencias_sociais.html

O Curso é oferecido sob a responsabilidade acadêmico-administrativa do Departamento de Ciências Sociais.

COORDENADOR

Prof. Felipe Sússekind Viveiros de Castro
E-mail: felipesussekind@puc-rio.br

COMISSÃO ACADÊMICA — NÚCLEO DOCENTE ESTRUTURANTE

Prof. Felipe Sússekind Viveiros de Castro – Presidente
Profa. Ana Paula Soares Carvalho
Profa. Maria Sarah da Silva Telles
Prof. Ricardo Emmanuel Ismael de Carvalho
Prof. Valter Sinder

CURSOS OFERECIDOS

Bacharelado em Ciências Sociais
Licenciatura em Ciências Sociais

Iniciados em 1941

Bacharelado avaliado pelo MEC com o conceito 5 para o ciclo avaliativo 2019/2022

Licenciatura avaliada pelo MEC com o conceito 4 para o ciclo avaliativo 2019/2022

Curso de Comunicação Social

Rua Marquês de São Vicente, 225
Edifício da Amizade, Ala Kennedy, sala 606
Gávea - Rio de Janeiro - RJ - Brasil - CEP 22451-900
Telefones: 55 21 35271602 / 1603 / 1604
E-mails: dir-com@puc-rio.br; jornalismo@puc-rio.br;
estudosdemidia@puc-rio.br
Site: www.com.puc-rio.br | Site: www.jornalismo.com.puc-rio.br;
Site: www.curso-estudos-de-midia.com.puc-rio.br

O Curso é oferecido sob a responsabilidade acadêmico-administrativa do Departamento de Comunicação Social.

COORDENADOR DO CURSO DE JORNALISMO

Prof. Leonel Azevedo de Aguiar
E-mail: leonelaguiar@puc-rio.br

COORDENADORA DO CURSO ESTUDOS DE MÍDIA

Profa. Claudia da Silva Pereira
E-mail: claudiapereira@puc-rio.br

COORDENADORA DO NÚCLEO DE CINEMA E AUDIOVISUAL

Profa. Andréa França Martins
E-mail: afranca3@gmail.com

COMISSÃO ACADÊMICA DE JORNALISMO — NÚCLEO DOCENTE ESTRUTURANTE

Prof. Alexandre Augusto Freire Carauta
Profa. Itala Maduell Vieira
Prof. Leonel Azevedo de Aguiar
Prof. Marcelo Alves dos Santos Júnior
Prof. Mauro José de Souza Silveira

COMISSÃO ACADÊMICA DE ESTUDOS DE MÍDIA — NÚCLEO DOCENTE ESTRUTURANTE

Profa. Andréa França Martins
Prof. Arthur César de Araújo Ituassu Filho
Profa. Cláudia da Silva Pereira
Profa. Luciana Azevedo Pereira
Prof. Marcelo Alves dos Santos Júnior
Profa. Patrícia Furtado Mendes Machado
Profa. Tatiana Oliveira Siciliano

CURSOS OFERECIDOS

Bacharelado em Jornalismo

Iniciado em 1951

Avaliado pelo MEC com o conceito 4 para o ciclo avaliativo
2019/2022

Bacharelado em Estudos de Mídia

Iniciado em 2021

Em processo de reconhecimento

Bacharelado em Cinema

Iniciado em 2005

Avaliado pelo MEC com conceito 5 para o ciclo avaliativo
2016/2018

Bacharelado em Publicidade e Propaganda

Iniciado em 1951

Avaliado pelo MEC com o conceito 4 para o ciclo avaliativo
2019/2022



Curso de Design

Rua Marquês de São Vicente, 225
Edifício de Artes e Design Engenheiro Paulo Cunha
Gávea - Rio de Janeiro - RJ - Brasil - CEP 22451-900
Telefones: 55 21 35271595 / 1941
E-mails: artdsg-d@puc-rio.br; artdsg-g@puc-rio.br
Site: www.puc-rio.br/ensinopesq/ccg/design.html
Site: www.dad.puc-rio.br

O Curso é oferecido sob a responsabilidade acadêmico-administrativa do Departamento de Artes e Design.

COORDENADORA

Profa. Eliane Garcia Pereira
E-mail: artdsg-g@puc-rio.br

COMISSÃO ACADÊMICA — NÚCLEO DOCENTE ESTRUTURANTE

Prof. Nilton Gonçalves Gamba Júnior
Profa. Claudia Renata Mont'Alvão Bastos Rodrigues
Profa. Eliane Garcia Pereira
Profa. Izabel Maria de Oliveira
Profa. Jackeline Lima Farbiarz
Profa. Maria Manuela Rupp Quaresma
Profa. Rita Maria de Souza Couto
Profa. Roberta Portas Gonçalves Rodrigues

CURSOS OFERECIDOS

Bacharelado em Design, nas habilitações Comunicação Visual, Projeto de Produto, Moda e Mídia Digital
Iniciado em 1972

Avaliado pelo MEC com o conceito 5 para o ciclo avaliativo 2019/2022

Bacharelado em Design

Iniciado em 2021
com as ênfases Comunicação Multissensorial e Arte; Corpo e Moda; Estratégia e Gestão; Interação e Experiência Digital; Produto e Inovação; Sustentabilidade Ambiental, Social e Humana.

Curso de Direito

Rua Marquês de São Vicente, 225
Edifício da Amizade, Ala Frings, 6° andar
Gávea - Rio de Janeiro - RJ - Brasil - CEP 22451-900
Telefones: 55 21 35271103 / 1104
E-mail: webjur@puc-rio.br
Site: www.puc-rio.br/ensinopesq/ccg/direito.html
Site: www.jur.puc-rio.br

O Curso é oferecido sob a responsabilidade acadêmico-administrativa do Departamento de Direito.

COORDENADORES

Profa. Virgínia Totti Guimaraes - diurno
E-mail: gradjur@puc-rio.br

Prof. Firly Nascimento Filho - noturno
E-mail: gradjur@puc-rio.br

COMISSÃO ACADÊMICA — NÚCLEO DOCENTE ESTRUTURANTE

Prof. Firly Nascimento Filho - Presidente
Prof. Adriano Pilatti
Profa. Caitlin Sampaio Mulholland
Profa. Carlos Raymundo Cardoso
Profa. Daniela Trejos Vargas
Prof. Gustavo Sénéchal de Goffredo
Profa. Thula Rafaela de Oliveira Pires
Prof. Ronaldo Eduardo Cramer Veiga

CURSO OFERECIDO

Bacharelado em Direito

Iniciado em 1941

Avaliado pelo MEC com o conceito 4 para o ciclo avaliativo
2019/2022

Curso de Engenharia Ambiental

Rua Marquês de São Vicente, 225
Edifício Cardeal Leme, sala 301
Gávea - Rio de Janeiro - RJ - Brasil - CEP 22451-900
Telefones: 55 21 35271188 | 1189 | 1190
Fax: 55 21 35271195 | E-mail: civ-diretoria@puc-rio.br
Site: www.puc-rio.br/ensinopesq/ccg/eng_ambiental.html
Site: www.civ.puc-rio.br

O Curso é oferecido sob a responsabilidade acadêmico-administrativa do Departamento de Engenharia Civil e Ambiental.

COORDENADOR

Prof. José Tavares Araruna Júnior
E-mail: araruna@puc-rio.br

COMISSÃO ACADÊMICA — NÚCLEO DOCENTE ESTRUTURANTE

Prof. Tácio Mauro Pereira de Campos (até janeiro)
Prof. José Tavares Araruna Júnior - Coordenador (a partir de fevereiro)
Prof. Rodrigo Fernandes Magalhães de Souza - DEQM
Profa. Ana Cristina Malheiros Gonçalves Carvalho - CCPE-CTC
Prof. Carlos German Massone - QUI
Profa. Raquel Quadros Velloso

CURSO OFERECIDO

Graduação **Bacharelado em Engenharia Ambiental**

Iniciado em 2002

O curso de Engenharia Ambiental obteve 4 estrelas no *Guia do Estudante* 2021.

Avaliado pelo MEC com o conceito 4 para o ciclo avaliativo 2019/2022

Curso de Engenharia Civil

Rua Marquês de São Vicente, 225
Edifício Cardeal Leme, sala 301
Gávea - Rio de Janeiro - RJ - Brasil- CEP 22451-900
Telefones: 55 21 35271188 | 1189 | 1190 | Fax: 55 21 35271195
E-mail: civ-diretoria@puc-rio.br
Site: www.puc-rio.br/ensinopesq/ccg/eng_civil.html
Site: www.civ.puc-rio.br

O Curso é oferecido sob a responsabilidade acadêmico-administrativa do Departamento de Engenharia Civil e Ambiental.

COORDENADORA

Profa. Elisa Dominguez Sotelino (até outubro)

Profa. Marina Bellaver Corte (a partir de outubro)
E-mail: marina@puc-rio.br

COMISSÃO ACADÊMICA — NÚCLEO DOCENTE ESTRUTURANTE

Profa. Marina Bellaver Corte - Coordenadora (a partir de outubro)

Prof. Alessandro Cirone

Prof. Antonio Krishnamurti Beleño de Oliveira

Prof. Daniel Carlos Taissum Cardoso

Profa. Elisa Dominguez Sotelino - Coordenadora (até outubro)

Prof. Jorge Lucas Ferreira - CCPE-CTC

Prof. Luiz Fernando Campos Ramos Martha

CURSO OFERECIDO

Graduação **Bacharelado em Engenharia Civil**

Iniciado em 1948

O Curso de Engenharia Civil obteve 4 estrelas no *Guia do Estudante* 2021

Avaliado pelo MEC com o conceito 4 para o ciclo avaliativo 2019/2022

Curso de Engenharia de Computação

Rua Marquês de São Vicente, 225
Edifício Rio Datacentro, 4º andar
Gávea - Rio de Janeiro - RJ - CEP 22451-900
Telefone: 55 21 35271515 | Fax: 55 21 35271530
E-mail: ecp@inf.puc-rio.br | Site: www.inf.puc-rio.br
Site: www.puc-rio.br/ensinopesq/ccg/eng_computacao.html

O Curso é oferecido sob a responsabilidade acadêmico-administrativa do Departamento de Informática.

COORDENADOR

Prof. Augusto Cesar Espíndola Baffa
E-mail: abaffa@inf.puc-rio.br

COMISSÃO ACADÊMICA — NÚCLEO DOCENTE ESTRUTURANTE

Prof. Augusto Cesar Espíndola Baffa
Prof. Moises Henrique Szwarcman - ELE
Prof. Raul Queiroz Feitosa- ELE
Prof. Sérgio Lifschitz
Prof. Ivan Mathias Filho

CURSO OFERECIDO

Graduação **Bacharelado em Engenharia de Computação**

Iniciado em 1985

Avaliado pelo MEC com o conceito 5 para o ciclo avaliativo
2019/2022

Curso de Engenharia de Controle e Automação

Rua Marquês de São Vicente, 225
Edifício Cardeal Leme, sala 401
Gávea - Rio de Janeiro - RJ - Brasil - CEP 22451-900
Telefone: 55 21 35271203 | Fax: 55 21 35271232
E-mail: graduacao@ele.puc-rio.br | Site: www.ele.puc-rio.br
Site: www.puc-rio.br/ensinopesq/ccg/eng_automacao.html

O Curso é oferecido sob a responsabilidade acadêmico-administrativa do Departamento de Engenharia Elétrica.

COORDENADOR

Prof. Eduardo Costa da Silva
E-mail: edusilva@puc-rio.br

COMISSÃO ACADÊMICA — NÚCLEO DOCENTE ESTRUTURANTE

Prof. Alan Conci Kubrusly
Prof. Eduardo Costa da Silva
Prof. Jorge Luiz Fontanella - CCPE-CTC
Prof. Marco Antônio Meggiolaro - MEC
Prof. Moisés Henrique Szwarcman

CURSO OFERECIDO

Graduação **Bacharelado em Engenharia de Controle e Automação**
Iniciado em 1997
Avaliado pelo MEC com o conceito 3 para o ciclo avaliativo 2019/2022

Curso de Engenharia de Materiais e Nanotecnologia

Rua Marquês de São Vicente, 225
Edifício Cardeal Leme, sala 233
Gávea - Rio de Janeiro - RJ - Brasil - CEP 22451-900
Telefones: 55 21 35271959 | 1958
E-mail: nano@puc-rio.br
Site: www.puc-rio.br/ensinopesq/ccg/eng_nanotecnologia.html
Site: www.deqm.puc-rio.br/graduacao/eng-mat-nano/

O curso é oferecido sob a responsabilidade acadêmico-administrativa do Departamento de Engenharia Química e de Materiais.

COORDENADOR

Prof. Roberto Ribeiro de Avillez - DEQM
E-mail: avillez@puc-rio.br

EQUIPE DE SECRETARIA

Ana Beatriz de Oliveira Santos Ramos - DEQM

EQUIPE TÉCNICA

Sonia Letichevsky - DEQM
Juliana Bento Viol - DEQM
Henrique Meira da Silva - DEQM

COMISSÃO ACADÊMICA — NÚCLEO DOCENTE ESTRUTURANTE

Prof. Roberto Ribeiro de Avillez - DEQM
Prof. Bojan Marinkovic - DEQM
Prof. José Roberto Moraes d'Almeida - DEQM
Prof. Marcelo Eduardo Huguenin Maia da Costa - FIS
Prof. André Silva Pimentel - QUI

CORPO DOCENTE

Quadro Principal Prof. Alan Conci Kubrusly - CETUC
e Eméritos Profa. Anupama Ghosh - DEQM
Prof. Augusto Cesar Espíndola Baffa - INF
Prof. Bojan Marinkovic - DEQM
Profa. Camilla Djenne Buarque Muller - QUI
Profa. Carla Gobel Burlamaqui de Mello - FIS
Prof. Carlos German Massone - QUI
Prof. Carlos Roberto Hall Barbosa - MQI
Profa. Celia Beatriz Anteneodo de Porto - FIS
Profa. Claudia Ferlin - INF
Prof. Eduardo de Albuquerque Brocchi - DEQM
Prof. Francisco José Moura - DEQM
Prof. Guilherme Monteiro Torelly - ELE
Profa. Isabel Cristina dos Santos Carvalho - FIS

Prof. Jefferson Ferraz Damasceno Felix Araujo - FIS
Prof. Jones Limberger - QUI
Prof. José Roberto Moraes D'Almeida - DEQM
Prof. Livia Batista Lopes Escobar - QUI
Prof. Marcelo Eduardo Huguenin Maia da Costa - FIS
Prof. Marco Cremona - FIS
Prof. Marcos Venicius Soares Pereira - DEQM
Prof. Paulo Roberto de Souza Mendes - MEC
Prof. Rafael Menezes de Oliveira - MEC
Prof. Rafael Oswaldo Ruggiero Rodriguez - MAT
Prof. Renan Lira de Farias - QUI
Prof. Roberto Ribeiro de Avillez - DEQM
Prof. Rodrigo Fernandes Magalhaes de Souza - DEQM
Prof. Rodrigo Prioli Menezes - FIS
Prof. Rogério Navarro Correia de Siqueira - DEQM
Prof. Victor Carozo Gois de Oliveira - FIS
Prof. Welles Antonio Martinez Morgado - FIS

*Quadro
Complementar*

Prof. Allan Rodrigues Vieira - FIS
Prof. Antonio Gutierrez Merma - CCPE-CTC
Prof. Cristiane Maria de Mello Alves Portella - QUI
Prof. Dania Gonzalez Morales - MAT
Prof. Daniel Kiss - MAT
Prof. Pe. Donizete Luiz Ribeiro - TEO
Prof. Eduardo Barbosa Pinheiro - MAT
Prof. Eduardo Homem de Siqueira Cavalcanti - CCPE-CTC
Prof. Eva Aparecida Rezende de Moraes - TEO
Prof. Fabio Rodrigo Siqueira Batista - CCPE-CTC
Prof. Fátima Ventura Pereira Meirelles - QUI (até julho)
Prof. Felipe Calliari - CCPE-CTC
Prof. Guilherme Azevedo Toledo - DAD
Prof. Irma Almeida Klautau de Araujo - JUR
Prof. Ivani de Souza Bott - CCPE-CTC
Prof. Jeane Rodrigues Lucena Niemeyer - ADM
Prof. Pe. José Abel de Sousa - TEO
Prof. José Carlos Ramalho Moreira (INF)
Prof. José Paulo Silva de Paula - CCPE-CTC
Prof. Luana Sá de Azevedo de Araujo - MAT
Prof. Monica Moreira Barros - MAT
Prof. Ney Augusto Dumont - CCPE-CTC
Prof. Patricia Cristina Rodrigues - TEO
Prof. Paulo Soares Alves Cunha - CCPE-CTC
Prof. Rafael Barbosa Nasser - ADM
Prof. Renato Barbosa de Oliveira - FIS
Prof. Ricardo Yogui - CCPE-CTC
Prof. Ronaldo Rodrigues Bastos - CCPE-CTC
Prof. Rosemary Fernandes da Costa - TEO
Prof. Sonia Letichevsky - CCPE-CTC

Quadro Profa. Ana Rosa Fonseca de Aguiar Martins - DEQM
Suplementar Profa. Daniela Silveira Soluri - QUI
Profa. Joana da Costa Pinto D'Avila - QUI
Prof. Luiz Alberto Cesar Teixeira - DEQM
Profa. Luiza de Souza e Silva Martins - ADM
Prof. Marcelo de Andrade Dreux - MEC
Prof. Raphael Dias Martins de Paola - FIS
Profa. Renata Martins da Rosa - MAT
Profa. Soraida Aguiar Vargas - IND

CURSO OFERECIDO

Graduação **Bacharelado em Engenharia de Materiais e Nanotecnologia**
Iniciado em 2011
Avaliado pelo MEC com o conceito 5 para o ciclo avaliativo
2016/2018

CONVÊNIOS E PARCERIAS

Instituto de Química da Universidade Federal do Rio de Janeiro – UFRJ (Brasil)
Promover pesquisa em carreadores de fármacos. **Ano de início: 2009**

Departamento de Engenharia de Computação da Universidade Federal de Minas Gerais – UFMG (Brasil)
Promover pesquisa em nanotecnologia computacional inteligente. **Ano de início: 2010**

Université Joseph Fourier (França e Brasil)
Possibilitar visitas técnicas e pesquisa. **Ano de início: 2007**

Centro de Pesquisa e Desenvolvimento – CENPES/Petrobras (Brasil)
Possibilitar pesquisa e desenvolvimento de soluções. **Ano de início: 2011**

Instituto Nacional de Tecnologia, Grupo de Catálise (Brasil)
Síntese de nanocatalisadores óxidos e aplicações em processos envolvendo etanol e dióxido de carbono. **Ano de início: 2010**

University of Montpellier – Project Erasmus Mundus Action 2: Latin America (França, Brasil e países da América Latina)
Facilitar a mobilidade de estudantes, pesquisadores e pessoal acadêmico; o desenvolvimento curricular dos indivíduos e a transferência de *know-how*.
Ano de início: 2012

Institut National des Sciences Appliquées-Rennes (França e Brasil)
Possibilitar a dupla diplomação. **Ano de início: 2015**

University College London (Reino Unido)
Realizar pesquisas em tratamento de águas. **Ano de início: 2018**

Universidad Católica San Pablo (Peru)
Realizar pesquisas em tratamento de efluentes industriais. **Ano de início: 2018**

Balanço do Ano

Este foi oficialmente o ano do início do novo currículo das engenharias. O curso ainda apresentou um pequeno decréscimo na entrada de alunos, terminando o ano com 24 alunos matriculados e a evasão de um único aluno que cursava o Ciclo Básico do CTC.

A profa. Anupama Gosh, contratada em dezembro de 2022 pelo DEQM, está plenamente incorporada no curso e participou ativamente do oferecimento de disciplinas que estavam sem professores devidos às recentes aposentadorias.

Nossos alunos participam de várias atividades extracurriculares, inclusive no capítulo estudantil AiChE, com os alunos da Engenharia Química promovendo um excelente ambiente para os dois cursos de engenharia.

O curso recebeu novamente quatro estrelas na avaliação realizada pelo Guia do Estudante.

Prof. Roberto Ribeiro de Avillez

Coordenador do Curso de Engenharia de Materiais e Nanotecnologia



Curso de Engenharia de Petróleo – CEG-BPE

Rua Marquês de São Vicente, 225
Edifício Cardeal Leme, sala 101
Gávea - Rio de Janeiro - RJ - Brasil - CEP 22451-900
Telefone: 55 21 35271639 | Fax: 55 21 35271155
E-mail: gradmec@puc-rio.br
Site: www.puc-rio.br/ensinopesq/ccg/eng_petroleo.html

O Curso é oferecido sob a responsabilidade acadêmico-administrativa dos Departamentos de Engenharia Mecânica, Engenharia Civil e Ambiental e Engenharia Química e de Materiais.

COORDENADOR

Prof. Arthur Martins Barbosa Braga - MEC
E-mail: abruga@puc-rio.br

EQUIPE DE SECRETARIA

Amarildo Abrantes - CCPE-CTC
Simone de Souza Cordeiro - MEC
Marcos Machnuck de Souza - CCPE-CTC

COMISSÃO ACADÊMICA — NÚCLEO DOCENTE ESTRUTURANTE

Prof. Arthur Martins Barbosa Braga - MEC - Coordenador
Profa. Adriana Gioda - QUI
Prof. Marcos Sebastião de Paula Gomes - MEC
Profa. Raquel Quadros Velloso - CIV

CORPO DOCENTE

Quadro Principal e Eméritos Prof. Arthur Martins Barbosa Braga - MEC
Prof. Luís Fernando Alzuguir Azevedo - MEC
Prof. Marcio da Silveira Carvalho - MEC
Prof. Marcos Sebastião de Paula Gomes - MEC
Profa. Monica Feijó Naccache - MEC
Prof. Paulo Roberto de Sousa Mendes - MEC

Quadro Complementar Profa. Ana Cristina Malheiros Gonçalves Carvalho - CCPE-CTC
Prof. Brenno Romano Motta Filho - CCPE-CTC
Prof. Fernando Bastos Fernandes - CCPE-CTC
Profa. Flávia de Oliveira Lima Falcão - CCPE-CTC
Prof. João Carlos Ribeiro Plácido - CCPE-CTC
Prof. Marcos Vitor Barbosa Machado - CCPE-CTC (afastado)
Prof. Sérgio Augusto Barreto da Fontoura - CCPE-CTC
Prof. Wellington Campos - CCPE-CTC

CURSO OFERECIDO

Graduação **Habilitação em Engenharia de Petróleo**

Iniciada em 2005

Renovação de Reconhecimento do Curso: Portaria Seres/MEC nº 919, 27/12/2018 D.O.U. de 28/12/2018.

Avaliada pelo MEC com o conceito 4 para o ciclo avaliativo 2022/2023

CONVÊNIOS E PARCERIAS

Agência Nacional do Petróleo, Gás Natural e Biocombustíveis – ANP (Brasil)
Bolsas de IC. Ano de início: 1999

Petrobras (Brasil)

Projeto de P&TD. Ano de início: 2011

Chevron Brasil (Brasil)

Projeto de P&TD. Ano de início: 2012

Shell Brasil (Brasil)

Projeto de P&TD. Ano de início: 2018

Repsol Sinopec Brasil (Brasil)

Projeto de P&TD. Ano de início: 2019

Equinor (Brasil)

Projeto de P&TD. Ano de início: 2018

Petronas (Brasil)

Projeto de P&TD. Ano de início: 2019

Total Brasil (Brasil)

Projeto de P&TD. Ano de início: 2019

Balanço do Ano

Tendo em vista que, desde 2017, a PUC-Rio deixou de abrir vagas para o curso, a Graduação em Engenharia de Petróleo continuou a sofrer redução progressiva no número de alunos. Com a formatura dos remanescentes e a migração para outros cursos de graduação do CTC, o ano de 2023 terminou com um único aluno matriculado em Engenharia de Petróleo na PUC-Rio. Entretanto, a indústria do setor continua aquecida no Brasil, particularmente no estado do Rio de Janeiro, e demandante de mão de obra especializada.

Em paralelo, a área de pesquisa, desenvolvimento e inovação do setor continua fortalecida, com destaque para a PUC-Rio que tem sido uma das

Instituições de Ciência e Tecnologia que mais recebe recursos por meio da Cláusula de PD&I da ANP constante dos contratos para exploração, desenvolvimento e produção de petróleo e gás natural no país.

Prof. Arthur Martins Barbosa Braga
Coordenador do Curso de Engenharia de Petróleo



Curso de Engenharia de Produção

Rua Marquês de São Vicente, 225
Edifício Cardeal Leme, sala 950
Gávea - Rio de Janeiro - RJ - Brasil - CEP 22451-900
Telefones: 55 21 35271286 | 1287 | 1288 | 1289
E-mail: industrial@puc-rio.br
Site: www.puc-rio.br/ensinopesq/ccg/eng_producao.html
Site: www.ind.puc-rio.br

O Curso é oferecido sob a responsabilidade acadêmico-administrativa do Departamento de Engenharia Industrial.

COORDENADORA

Profa. Flavia Cesar Teixeira Mendes
E-mail: fctmendes@puc-rio.br

COMISSÃO ACADÊMICA — NÚCLEO DOCENTE ESTRUTURANTE

Prof. Bruno Fânzeres dos Santos
Profa. Flavia Cesar Teixeira Mendes - Coordenadora
Prof. Luiz Felipe Roris Rodriguez Scavarda do Carmos - Diretor
(até abril)
Prof. Fernando Luiz Cyrino Oliveira - Diretor (a partir de abril)
Prof. Igor Tona Peres
Prof. Marcelo de Andrade Dreux - MEC
Profa. Paula Medina Maçaira Louro
Prof. Rodrigo Goyannes Gusmão Caiado - (até setembro)

CURSO OFERECIDO

Graduação **Bacharelado em Engenharia de Produção**
Iniciado em 2000
Avaliado pelo MEC com o conceito 3 para o ciclo avaliativo
2019/2022

Curso de Engenharia Elétrica

Rua Marquês de São Vicente, 225
Edifício Cardeal Leme, sala 401
Gávea - Rio de Janeiro - RJ - Brasil - CEP 22451-900
Telefones: 55 21 35271203 (Graduação)
E-mail: graduacao@ele.puc-rio.br
Site: www.puc-rio.br/ensinopesq/ccg/eng_eletrica.html
Site: www.ele.puc-rio.br

O Curso é oferecido sob a responsabilidade acadêmico-administrativa do Departamento de Engenharia Elétrica.

COORDENADOR

Prof. Guilherme Simon da Rosa
E-mail: guilhermesimondarosa@cetuc.puc-rio.br

COMISSÃO ACADÊMICA — NÚCLEO DOCENTE ESTRUTURANTE

Prof. Alexandre Street de Aguiar
Prof. Delberis Araujo Lima
Prof. Eduardo Costa da Silva
Prof. Guilherme Simon da Rosa
Prof. Marco Antonio Grivet Mattoso Maia - CCPE-CTC

CURSO OFERECIDO

Graduação **Bacharelado em Engenharia Elétrica**
Iniciado em 1948
Avaliado pelo MEC com o conceito 4 para o ciclo avaliativo
2019/2022

Curso de Engenharia Mecânica

Rua Marquês de São Vicente, 225
Edifício Cardeal Leme, sala 101
Gávea - Rio de Janeiro - RJ - Brasil - CEP 22451-900
Telefones: 55 21 35271162 | 1639
E-mail: gradmec@puc-rio.br
Site: www.puc-rio.br/ensinopesq/ccg/eng_mecanica.html
Site: www.mec.puc-rio.br

O Curso é oferecido sob a responsabilidade acadêmico-administrativa do Departamento de Engenharia Mecânica.

COORDENADOR

Prof. Marcelo de Andrade Dreux
E-mail: dreux@puc-rio.br

COMISSÃO ACADÊMICA — NÚCLEO DOCENTE ESTRUTURANTE

Prof. Helon Vicente Hultmann Ayala (até agosto)
Prof. Marcelo de Andrade Dreux
Prof. Anderson Pereira
Prof. Rafael Menezes de Oliveira
Prof. Marcos Sebastião de Paula Gomes
Prof. Renato Bichara Vieira (a partir de agosto)

CURSO OFERECIDO

Graduação **Bacharelado em Engenharia Mecânica**
Iniciado em 1948
Avaliado pelo MEC com o conceito 3 para o ciclo avaliativo
2019/2022

Curso de Engenharia Química

Rua Marquês de São Vicente, 225
Edifício Cardeal Leme, sala 501
Gávea - Rio de Janeiro - RJ - Brasil - CEP 22451-900
Telefones: 55 21 35271233 | 1235
E-mail: engquigrad@puc-rio.br
Site: https://www.puc-rio.br/ensinopesq/ccg/eng_quimica.html
Site: www.deqm.puc-rio.br

O Curso é oferecido sob a responsabilidade acadêmico-administrativa do Departamento de Engenharia Química e de Materiais (DEQM).

COORDENADORA

Profa. Ana Rosa Fonseca de Aguiar Martins
E-mail: anarosa@puc-rio.br

COMISSÃO ACADÊMICA — NÚCLEO DOCENTE ESTRUTURANTE

Profa. Ana Rosa Fonseca de Aguiar Martins
Prof. Rogério Navarro Correia de Siqueira
Profa. Cecília Vilani
Profa. Aurora Pérez Gramatges - QUI
Profa. Camilla Djenne Buarque Muller - QUI

CURSO OFERECIDO

Graduação **Bacharelado em Engenharia Química**
Iniciado em 1948
Avaliado pelo MEC com o conceito 3 para o ciclo avaliativo
2019/2022

Curso de Filosofia

Rua Marquês de São Vicente, 225
Edifício Cardeal Leme, sala 1149
Gávea - Rio de Janeiro - RJ - Brasil - CEP 22451-900
Telefone: 55 21 35271298
E-mail: filos@puc-rio.br
Site: www.puc-rio.br/ensinopesq/ccg/filosofia.html
Site: www.fil.puc-rio.br

O Curso é oferecido sob a responsabilidade acadêmico-administrativa do Departamento de Filosofia.

COORDENADORA

Prof. Luisa Severo Buarque de Holanda
E-mail: luisabuarquedeholanda@gmail.com

COMISSÃO ACADÊMICA — NÚCLEO DOCENTE ESTRUTURANTE

Prof. Ludovic Soutif
Prof. Clara Carnicero de Castro
Prof. Edgar de Brito Lyra Netto
Prof. Pedro Duarte de Andrade
Prof. Luisa Severo Buarque de Holanda
Prof. Luiz Camillo Dolabella Portella Osorio de Almeida

CURSOS OFERECIDOS

Graduação **Bacharelado em Filosofia**

Licenciatura em Filosofia

Iniciados em 1941

Bacharelado avaliado pelo MEC com o conceito 3 para o ciclo avaliativo 2019/2022 (o Bacharelado Eclesiástico, do Rio Comprido, faz a prova conjuntamente com a Gávea)

Licenciatura avaliada pelo MEC com o conceito 4 para o ciclo avaliativo 2019/2022

Obs.: Ambos os cursos foram reformulados e tiveram a oferta dos novos currículos iniciada em 2023

Curso de Física

Rua Marquês de São Vicente, 225
Edifício Cardeal Leme, sala 652
Gávea - Rio de Janeiro - RJ - Brasil - CEP 22451-900
Telefones: 55 21 35271268 | 1269 | 1263 | 1258
E-mail: secretaria.fis@puc-rio.br
Site: www.puc-rio.br/ensinopesq/ccg/fisica.html
Site: www.fis.puc-rio.br

O Curso é oferecido sob a responsabilidade acadêmico-administrativa do Departamento de Física.

COORDENADOR

Prof. Raphael Dias Martins de Paola
E-mail: raphael.dmdp@puc-rio.br

COMISSÃO ACADÊMICA — NÚCLEO DOCENTE ESTRUTURANTE

Prof. Marcelo Eduardo Huguenin Maia da Costa
Prof. Tommaso Del Rosso
Prof. Raphael Dias Martins de Paola
Prof. Thiago Barbosa dos Santos Guerreiro
Prof. Hiroshi Nunokawa

CURSOS OFERECIDOS

Graduação **Bacharelado em Física**

Iniciado em 1958

Avaliado pelo MEC com o conceito 5 para o ciclo avaliativo
2016/2018

Curso de Geografia

Rua Marquês de São Vicente, 225
Edifício da Amizade, Ala Frings, sala 411
Gávea - Rio de Janeiro - RJ - Brasil - CEP 22451-900
Telefone: 55 21 35271666
E-mail: grageo@puc-rio.br
Site: www.puc-rio.br/ensinopesq/ccg/geografia.html
Site: www.geo.puc-rio.br

O Curso é oferecido sob a responsabilidade acadêmico-administrativa do Departamento de Geografia e Meio Ambiente.

COORDENADOR

Prof. Glaucio José Marafon
E-mail: glauciomarafon@puc-rio.br

COMISSÃO ACADÊMICA — NÚCLEO DOCENTE ESTRUTURANTE

Prof. Glaucio José Marafon - Presidente
Prof. Augusto César Pinheiro da Silva
Prof. Álvaro Henrique de Souza Ferreira
Prof. Rafael da Silva Nunes
Prof. Rodrigo Penna Firme Pedrosa

CURSOS OFERECIDOS

Graduação **Bacharelado em Geografia**

Licenciatura em Geografia

Iniciados em 1941

Avaliados pelo MEC com o conceito 3 (bacharelado) e 4 (licenciatura) para o ciclo avaliativo 2019/2022

Curso de História

Rua Marquês de São Vicente, 225
Edifício da Amizade, Ala Frings, sala 512
Gávea - Rio de Janeiro - RJ - CEP 22451-900
Telefones: 55 21 35271101 | Fax: 55 21 35271608
E-mails: coordgra@puc-rio.br
Site: www.puc-rio.br/ensinopesq/ccg/historia.html
Site: www.his.puc-rio.br

O Curso é oferecido sob a responsabilidade acadêmico-administrativa do Departamento de História.

COORDENADOR

Prof. Eduardo Wright Cardoso (a partir de agosto)
E-mail: ecardoso@puc-rio.br

COMISSÃO ACADÊMICA — NÚCLEO DOCENTE ESTRUTURANTE

Profa. Iamara da Silva Viana (até março)
Prof. João de Azevedo e Dias Duarte (até março)
Prof. Eduardo Wright Cardoso
Prof. Felipe Azevedo e Souza
Profa. Juçara da Silva Barbosa de Mello
Profa. Larissa Rosa Corrêa
Prof. Sérgio Bruno Guimarães Martins

CURSOS OFERECIDOS

Graduação **Bacharelado em História**

Licenciatura em História

Iniciados em 1941

Avaliados pelo MEC com os conceitos 4 (bacharelado) e 4 (licenciatura) para o ciclo avaliativo 2019/2022

Curso de Letras

Rua Marquês de São Vicente, 225
Edifício Padre Leonel Franca, 3º andar
Gávea - Rio de Janeiro - RJ - Brasil - CEP 22451-900
Telefone: 55 21 35271445
E-mail: graduacao-letras@puc-rio.br
Site: www.puc-rio.br/ensinopesq/ccg/letras.html
Site: www.letras.puc-rio.br

O Curso é oferecido sob a responsabilidade acadêmico-administrativa do Departamento de Letras.

COORDENADORA

Profa. Viviane Mendes de Moraes (Aza Njeri)
E-mail: azanjeri@puc-rio.br

COMISSÃO ACADÊMICA — NÚCLEO DOCENTE ESTRUTURANTE

PRODUÇÃO TEXTUAL

Produção Textual:
Prof. Paulo Fernando Henriques Britto
Profa. Helena Franco Martins
Profa. Claudia Fernanda Chigres
Profa. Viviane Mendes de Moraes (Aza Njeri) - Coordenação de Graduação
Prof. Alexandre Montauray Baptista Coutinho - Diretor

BACHARELADO BILÍNGUE

Profa. Adriana Nogueira Accioly Nóbrega
Prof. Leonardo Berénger Alves Carneiro
Prof. Paulo Fernando Henriques Britto
Profa. Teresa Dias Carneiro
Profa. Viviane Mendes de Moraes (Aza Njeri) - Coordenação de Graduação
Prof. Alexandre Montauray Baptista Coutinho - Diretor

BACHARELADO EM TRADUÇÃO

Profa. Teresa Dias Carneiro
Prof. Paulo Fernando Henriques Britto
Prof. Leonardo Berénger Alves Carneiro
Profa. Márcia Lobianco Vicente Amorim
Profa. Viviane Mendes de Moraes - Coordenação de Graduação
Prof. Alexandre Montauray Baptista Coutinho - Diretor

LICENCIATURA BILÍNGUE

Profa. Beatriz de Castro Barreto
Profa. Inés Kayon de Miller

Profa. Adriana Nogueira Accioly Nóbrega
Profa. Rosana Kohl Bines
Profa. Maria Cristina Guimarães de Goes Monteiro
Profa. Viviane Mendes de Moraes (Aza Njeri) - Coordenação de Graduação
Prof. Alexandre Montaury Baptista Coutinho - Diretor

LICENCIATURA MONOLÍNGUE

Profa. Beatriz de Castro Barreto
Profa. Inés Kayon de Miller
Profa. Rosana Kohl Bines
Profa. Maria Cristina Guimarães de Goes Monteiro
Profa. Viviane Mendes de Moraes (Aza Njeri) - Coordenação de Graduação
Prof. Alexandre Montaury Baptista Coutinho - Diretor

ARTES CÊNICAS

Profa. Ana Paula Veiga Kiffer
Prof. Frederico Oliveira Coelho
Prof. Karl Erik Schøllhammer
Profa. Fernanda Coutinho Bond - Coordenação de Graduação
Prof. Alexandre Montaury Baptista Coutinho - Diretor

CURSOS OFERECIDOS

Graduação Iniciado em 1941

Curso de Letras - Português e Inglês e respectivas literaturas
Bacharelado em Português e Inglês e respectivas literaturas
Licenciatura em Português e Inglês e respectivas literaturas

Curso de Letras - Língua Portuguesa e respectiva literatura
Licenciatura em Língua Portuguesa e respectiva literatura

Curso de Letras - Tradução (Inglês-Português)
Bacharelado em Português-Inglês - Tradutor

Curso de Letras - Produção Textual (Formação de escritor)
Bacharelado em Produção Textual (Formação de escritor)

Avaliado pelo MEC com o conceito 4 (bacharelado) para o ciclo avaliativo 2016/2018

Avaliado pelo MEC com o conceito 5 (licenciatura) para o ciclo avaliativo 2019/2022

Curso de Matemática

Rua Marquês de São Vicente, 225
Edifício Cardeal Leme, sala 862
Gávea - Rio de Janeiro - RJ - Brasil - CEP 22451-900
Telefone: 55 21 35271280
E-mail: secgra@mat.puc-rio.br
Site: www.puc-rio.br/ensinopesq/ccg/matematica.html
Site: www.mat.puc-rio.br

O Curso é oferecido sob a responsabilidade acadêmico-administrativa do Departamento de Matemática.

COORDENADORA

Prof.a. Renata Martins Rosa
E-mail: rosa@mat.puc-rio.br

COMISSÃO ACADÊMICA — NÚCLEO DOCENTE ESTRUTURANTE

Prof. Nicolau Corção Saldanha - Diretor (até abril)
Prof.a. Renata Martins da Rosa - Coordenadora de Graduação
Prof.a. Débora Freire Mondaini
Prof. Wilson Reis de Souza Neto
Prof.a. Tatiana Fernandes Sodero
Prof. Rafael Oswaldo Ruggiero Rodriguez - Suplente

CURSOS OFERECIDOS

Graduação **Bacharel em Matemática**

Iniciado em 1950

Avaliado pelo MEC com o conceito 4 para o ciclo avaliativo
2016/2018

Curso de Neurociências

Rua Marquês de São Vicente, 225
Edifício Cardeal Leme, sala 201
Gávea - Rio de Janeiro - RJ - Brasil - CEP 22451-900
Telefones: 55 21 35271187
E-mails: neuro@puc-rio.br
Site: www.puc-rio.br/ensinopesq/ccg/neurociencias.html
Site: www.psi.puc-rio.br

O Curso é oferecido sob a responsabilidade acadêmico-administrativa do Departamento de Psicologia.

COORDENADOR

Prof. Daniel Corrêa Mograbi (até julho)

Prof. Thomas Eichenberg Krahe (a partir de agosto)
E-mail: tekrahe@puc-rio.br

COMISSÃO ACADÊMICA — NÚCLEO DOCENTE ESTRUTURANTE

Profa. Luciana Fontes Pessôa - Presidente
Prof. Daniel Corrêa Mograbi
Prof. Breno Sanvicente Vieira
Profa. Helenice Charchat Fichman
Profa. Jaqueline de Carvalho Rodrigues
Prof. Jesus Landeira-Fernandez
Prof. Thomas Eichenberg Krahe

CURSO OFERECIDO

Graduação **Bacharelado em Neurociências**

Iniciado em 2021.1

Resolução 02/2020 - deliberação Conselho Universitário, em sua 464ª Reunião em 16/09/2020, nos termos do inciso II, do art.30 do Estatuto da Universidade.

Curso de Nutrição

Estrada da Gávea, 36/50 – Gávea
Gávea - Rio de Janeiro - RJ - Brasil - CEP 22451-900
Telefone: 55 21 35272541 | 2542 | 2543
Site: www.puc-rio.br/ensinopesq/ccg/nutricao.html

O Curso é oferecido sob a responsabilidade acadêmico-administrativa do Departamento de Medicina.

COORDENADORA

Profa. Luciana d'Abreu Sarmento (a partir de agosto)

CURSO OFERECIDO

Graduação **Nutrição**

Iniciado em 2022

Curso novo, aprovado pelo MEC, não avaliado pelo Enade.



Curso de Pedagogia

Rua Marquês de São Vicente, 225
Edifício Cardeal Leme, sala 1049
Gávea - Rio de Janeiro - RJ - Brasil - CEP 22451-900
Telefones: 55 21 35271816
E-mails: graedu@puc-rio.br
Site: www.puc-rio.br/ensinopesq/ccg/pedagogia.html
Site: www.edu.puc-rio.br

O Curso é oferecido sob a responsabilidade acadêmico-administrativa do Departamento de Educação.

COORDENADORA

Profa. Alexandra Coelho Pena
E-mail: alexandrapena@puc-rio.br

COMISSÃO ACADÊMICA — NÚCLEO DOCENTE ESTRUTURANTE

Profa. Alexandra Coelho Pena
Profa. Patricia Coelho da Costa
Profa. Silvana Soares de Araújo Mesquita
Prof. Thiago Leite Cabrera Pereira da Rosa
Profa. Zena Winona Eisenberg

CURSO OFERECIDO

Graduação **Licenciatura em Pedagogia**
Iniciado em 1941
Avaliado pelo MEC com o conceito 5 para o ciclo avaliativo
2019/2022

Curso de Psicologia

Rua Marquês de São Vicente, 225
Edifício Cardeal Leme, sala 201
Gávea - Rio de Janeiro - RJ - Brasil - CEP 22451-900
Telefones: 55 21 35271183 | 1184
E-mails: psidir@puc-rio.br; psigra@puc-rio.br
Site: www.puc-rio.br/ensinopesq/ccg/psicologia.html
Site: www.psi.puc-rio.br

O Curso é oferecido sob a responsabilidade acadêmico-administrativa do Departamento de Psicologia.

COORDENADOR

Prof. Jesus Landeira-Fernandez
E-mail: landeira@puc-rio.br

COMISSÃO ACADÊMICA — NÚCLEO DOCENTE ESTRUTURANTE

Profa. Luciana Fontes Pessoa - Presidente
Profa. Ana Maria Stingel
Prof. Breno Sanvicente Vieira
Prof. Daniel Corrêa Mograbi
Prof. Jean Carlos Natividade
Prof. Jesus Landeira-Fernandez
Profa. Helenice Charchat Fichman
Profa. Mariangela da Silva Monteiro
Profa. Maria Isabel de Andrade Fortes
Profa. Norma Moreira Salgado Franco

CURSO OFERECIDO

Graduação **Bacharelado em Psicologia**

Iniciado em 1958

Avaliado pelo MEC com o conceito 4 para o ciclo avaliativo
2019/2022

Curso de Química

Rua Marquês de São Vicente, 225
Edifício Cardeal Leme, sala 772
Gávea - Rio de Janeiro - RJ - Brasil - CEP 22451-900
Telefone: 55 21 35271783
E-mails: gradqui@puc-rio.br
Site: www.puc-rio.br/ensinopesq/ccg/quimica.html
Site: www.qui.puc-rio.br

O Curso é oferecido sob a responsabilidade acadêmico-administrativa do Departamento de Química.

COORDENADORA

Profa. Ana Maria Percebom Sette da Silva
E-mail: apercebom@puc-rio.br

COMISSÃO ACADÊMICA — NÚCLEO DOCENTE ESTRUTURANTE

Profa. Ana Maria Percebom Sette da Silva
Profa. Aurora Pérez Gramatges
Profa. Adriana Gioda
Profa. Daniela Silveira Soluri
Profa. Joana da Costa Pinto D'Avila (a partir de março)
Profa. Livia Batista Lopes Escobar

CURSO OFERECIDO

Graduação **Bacharelado em Química**

Iniciado em 1969

Avaliado pelo MEC com o conceito 5 para o ciclo avaliativo
2019/2022

Curso de Relações Internacionais

Rua Marquês de São Vicente, 225
Vila dos Diretórios, casa XX
Gávea - Rio de Janeiro - RJ - Brasil - CEP 22451-900
Telefones: 55 21 35271557 | 1558 | 1559 | 1560
E-mail: iri-graduacao@puc-rio.br
Site: www.puc-rio.br/ensinopesq/ccg/rel_internacionais.html
Site: www.iri.puc-rio.br

O Curso é oferecido sob a responsabilidade acadêmico-administrativa do Departamento Instituto de Relações Internacionais.

COORDENADOR

Prof. Ricardo Oliveira dos Santos
E-mail: ricardoantoss@gmail.com

COMISSÃO ACADÊMICA — NÚCLEO DOCENTE ESTRUTURANTE

Profa. Isabel Rocha de Siqueira - Diretora
Profa. Marta Regina Fernández Y Garcia
Prof. Ricardo Oliveira dos Santos - Coordenador de Graduação
Profa. Monica Herz
Prof. Paulo Luiz Moreaux Lavigne Esteves

CURSO OFERECIDO

Graduação **Bacharelado em Relações Internacionais**
Iniciado em 2003
Avaliado pelo MEC com o conceito 4 para o ciclo avaliativo
2019/2022

Curso de Serviço Social

Rua Marquês de São Vicente, 225
Vila dos Diretórios, casa 209
Gávea - Rio de Janeiro - RJ - Brasil - CEP: 22451-900
Telefones: 55 21 35271290 | 1291
Site: www.puc-rio.br/ensinopesq/ccg/servico_social.html
Site: www.ser.puc-rio.br

O Curso é oferecido sob a responsabilidade acadêmico-administrativa do Departamento de Serviço Social.

COORDENADORA

Profa. Tania Horsth Noronha Jardim
E-mail: taniajardim@puc-rio.br

COMISSÃO ACADÊMICA — NÚCLEO DOCENTE ESTRUTURANTE

Profa. Andréia Clapp Salvador
Profa. Ariane Rego de Paiva
Profa. Geovana Silva
Profa. Inez Terezinha Stampa
Profa. Marcia Regina Botão Gomes
Profa. Tania Horsth Noronha Jardim
Profa. Valéria Pereira Bastos

CURSO OFERECIDO

Graduação **Bacharelado em Serviço Social**

Iniciado em 1946

Avaliado pelo MEC com o conceito 4 para o ciclo avaliativo
2019/2022

Curso de Sistemas de Informação

Rua Marquês de São Vicente, 225
Edifício Rio Datacentro, 4º andar
Gávea - Rio de Janeiro - RJ - CEP 22451-900
Telefone: 55 21 35271515
E-mails: bac@inf.puc-rio.br
Site: www.puc-rio.br/ensinopesq/ccg/sistemas_informacao.html
Site: www.inf.puc-rio.br

O Curso é oferecido sob a responsabilidade acadêmico-administrativa do Departamento de Informática.

COORDENADOR

Prof. Ivan Mathias Filho
E-mail: ivan@inf.puc-rio.br

COMISSÃO ACADÊMICA — NÚCLEO DOCENTE ESTRUTURANTE

Prof. Ivan Mathias Filho
Prof. Augusto Cesar Espíndola Baffa
Prof. Luiz Fernando Bessa Seibel
Prof. Paulo Ivson Netto Santos
Prof. Alberto Barbosa Raposo

CURSO OFERECIDO

Graduação **Bacharelado em Sistemas de Informação**

Iniciado em 1999

Avaliado pelo MEC com o conceito 4 para o ciclo avaliativo
2019/2022

Curso de Teologia

Rua Marquês de São Vicente, 225
Edifício Cardeal Leme, sala 1160
Gávea - Rio de Janeiro - RJ - Brasil - CEP 22451-900
Telefones: 55 21 35271300 | 1301
E-mail: teogra@puc-rio.br
Site: www.puc-rio.br/ensinopesq/ccg/teologia.html
Site: www.teo.puc-rio.br

O Curso é oferecido sob a responsabilidade acadêmico-administrativa do Departamento de Teologia.

COORDENADOR

Prof. Pe. Heitor Carlos Santos Utrini
E-mail: hcsutrini@puc-rio.br

COMISSÃO ACADÊMICA — NÚCLEO DOCENTE ESTRUTURANTE

Prof. Pe. Abimar Oliveira de Moraes
Prof. Pe. Heitor Carlos Utrini
Prof. Pe. Luís Corrêa Lima S.J.
Prof. Pe. Fábio da Silveira Siqueira
Profa. Lúcia Pedrosa de Pádua
Prof. Paulo Fernando Carneiro de Andrade
Prof. Pe. Waldecir Gonzaga

CURSO OFERECIDO

Graduação **Bacharelado em Teologia**
Iniciado em 1968
Avaliado pelo MEC com o conceito 4 para o ciclo avaliativo
2019/2022

PROGRAMAS *de Pós-Graduação*

Programa de Pós-Graduação em Administração de Empresas

Rua Marquês de São Vicente, 225 - Prédio do IAG

Gávea - Rio de Janeiro - RJ - Brasil - CEP 222451-900

Telefone: 55 21 21389220

E-mails: mestrado@iag.puc-rio.br; doutorado@iag.puc-rio.br;

mba@iag.puc-rio.br

Site: www.puc-rio.br/ensinopesq/ccpg/progadm.html

O Programa de Pós-Graduação em Administração de Empresas é oferecido sob a responsabilidade acadêmico-administrativa do Departamento de Administração.

COORDENADORA

Profa. Alessandra de Sá Mello da Costa

E-mail: alessandra.costa@iag.puc-rio.br

COMISSÃO DE PÓS-GRADUAÇÃO E PESQUISA

Composição

Prof. Fábio de Oliveira Paula

Prof. Jorge Brantes Ferreira

Profa. Ana Heloisa da Costa Lemos

Prof. Marcus Wilcox Hemais

Prof. Marcelo Cabus Klotzle

Profa. Alessandra de Sá Mello da Costa

Profa. Renata Peregrino de Brito

Prof. Luís Alexandre Grubits de Paula Pessoa

CORPO DOCENTE DA PÓS-GRADUAÇÃO

Professores

Profa. Alessandra Baiocchi Antunes Corrêa

Profa. Alessandra de Sá Mello da Costa

Profa. Ana Heloisa Lemos da Costa

Prof. Antonio Carlos Figueiredo Pinto

Prof. Carlos de Lamare Bastian Pinto

Profa. Clarice Secches Kogut

Prof. Fábio de Oliveira Paula

Profa. Flávia de Souza Costa Neves Cavazotte

Prof. Jorge Brantes Ferreira

Prof. Jorge Ferreira da Silva

Prof. Leonardo Lima Gomes

Prof. Luís Alexandre Grubits de Paula Pessoa

Prof. Luis Eduardo Teixeira Brandão

Prof. Marcelo Cabús Klötzle

Prof. Marcos Cohen

Prof. Marcus Wilcox Hemais

Profa. Patrícia Amélia Tomei

Profa. Renata Peregrino de Brito
Profa. Sandra Regina da Rocha Pinto

PÓS-DOUTORANDOS

Andréia Pereira Escudeiro
IES de origem: IME
Orientador: Prof. Fábio de Oliveira Paula

Cristiane Gea
IES de origem: Sem vínculo
Orientador: Prof. Marcelo Cabús Klötzle

Diana Rebello Neves
IES de origem: Sem vínculo
Orientadora: Profa. Ana Heloisa Lemos da Costa

Fernanda Leão Ramos
IES de origem: Sem vínculo
Orientador: Prof. Jorge Ferreira da Silva

Henrique Fernandes Pacheco
IES de origem: Sem vínculo
Orientador: Prof. Jorge Brantes Ferreira

Jorge Ronaldo Moll
IES de origem: Sem vínculo
Orientador: Prof. Fábio de Oliveira Paula

Juliana Werneck Rodrigues
IES de origem: Sem vínculo
Orientador: Prof. Jorge Brantes Ferreira

Luciana Aparecida Barbieri da Rosa
IES de origem: Sem vínculo
Orientador: Prof. Marcos Cohen

Marcelo Amaral Dionisio
IES de origem: Sem vínculo
Orientador: Prof. Fábio de Oliveira Paula

Marcos Huber Mendes
IES de origem: Sem vínculo
Orientador: Prof. Marcelo Cabús Klötzle

CURSOS OFERECIDOS

Pós-Graduação **Mestrado Acadêmico em Administração de Empresas**
Stricto Sensu iniciado em 1972
(mestrado e **Doutorado em Administração de Empresas**
doutorado) iniciado em 1997

Áreas de concentração:

- I) Estratégia
- II) Finanças
- III) Marketing
- IV) Organizações

Linhas de pesquisa

- Planejamento, Estratégia e Desempenho
- Tomada de decisões financeiras em ambiente de risco e incerteza
- Impacto de mudanças nas estratégias de Marketing
- Estudos organizacionais e relações de trabalho em ambiente de mudança

Avaliados pela CAPES com conceito 6 para o ciclo avaliativo 2020/2023

Mestrado Profissional em Administração de Empresas

iniciado em 2001

Áreas de concentração:

- I) Marketing
- II) Finanças
- III) Organizações
- IV) Estratégias

Linhas de pesquisa

- Tomada de decisões financeiras em ambiente de risco e incerteza
- Impacto de mudanças nas estratégias de Marketing
- Impactos das decisões estratégicas no desempenho de empresas, indústrias e países
- Estudos organizacionais e relações de trabalho



Programa de Pós-Graduação em Arquitetura

Rua Marquês de São Vicente, 225
Edifício Cardeal Leme, sala 327
Gávea - Rio de Janeiro - RJ - Brasil - CEP 22451-900
Telefone: 55 21 35271828 | 2626 | 2341
E-mail: ppgarq@puc-rio.br
Site: www.puc-rio.br/ensinopesq/ccpg/progarq.html
Site: www.dau.puc-rio.br

O Programa de Pós-Graduação em Arquitetura é oferecido sob a responsabilidade acadêmico-administrativa do Departamento de Arquitetura e Urbanismo.

COORDENADOR

Prof. Fernando Mauricio Esposito Galarce
E-mail: fernando.esposito@puc-rio.br

COMISSÃO DE PÓS-GRADUAÇÃO E PESQUISA

Composição Prof. Marcos Osmar Favero - Presidente
Prof. Fernando Mauricio Espósito Galarce
Profa. Rachel Coutinho Marques da Silva

CORPO DOCENTE

Professores Prof. Amaro Sérgio Marques
Profa. Ana Luiza de Souza Nobre
Profa. Elisa Dominguez Sotelino - CIV
Prof. Fernando Mauricio Espósito Galarce
Prof. João Masao Kamita - HIS
Prof. Luiz Fernando Campos Ramos Martha - CIV
Profa. Máira Machado Martins
Prof. Marcelo Motta de Freitas
Prof. Marcos Osmar Favero
Profa. Maria Fernanda Rodrigues Campos Lemos
Prof. Otavio Leonídio Ribeiro
Profa. Rachel Coutinho Marques da Silva

CURSOS OFERECIDOS

*Pós-Graduação
Stricto Sensu
(mestrado e
doutorado)* **Mestrado Acadêmico em Arquitetura**, iniciado em 2013

Área de concentração:

I) Projeto de Arquitetura

Linhas de pesquisa

- Teoria e História do projeto

- Projeto e Processos em Arquitetura e Urbanismo

Avaliados pela CAPES com conceito 4 para o ciclo avaliativo 2017/2020

Programa de Pós-Graduação em Ciências Sociais

Rua Marquês de São Vicente, 225
Vila dos Diretórios, casa XVIII
Gávea - Rio de Janeiro - RJ - Brasil - CEP 22451-900
Telefones: 55 21 35271555 | 1556 | 1879
E-mail: ppgcis@puc-rio.br
Site: www.cis.puc-rio.br
Site: www.puc-rio.br/ensinopesq/ccpg/progsoc.html

O Programa de Pós-Graduação em Ciências Sociais é oferecido sob a responsabilidade acadêmico-administrativa do Departamento de Ciências Sociais.

COORDENADOR

Prof. Fernando Cardoso Lima Neto
E-mail: fercaline@gmail.com

COMISSÃO DE PÓS-GRADUAÇÃO E PESQUISA

Composição Prof. Fernando Cardoso Lima Neto - Presidente
Profª. Maria Alice Rezende de Carvalho
Prof. Valter Sinder

CORPO DOCENTE DA PÓS-GRADUAÇÃO

Professores Profª. Ângela Maria de Randolpho Paiva (até dezembro)
Prof. Arthur Cezar de Araujo Ituassu Filho - COM
Prof. Everton Rangel Amorim (a partir de março)
Prof. Felipe Sússekind Viveiros de Castro
Prof. Fernando Cardoso Lima Neto
Profª. Isabel Rocha de Siqueira - IRI
Prof. Marcelo Tadeu Baumann Burgos
Profª. Maria Alice Rezende de Carvalho
Profª. Maria Sarah da Silva Telles
Profª. Mylene Mizrahi - EDU
Prof. Ricardo Emmanuel Ismael de Carvalho
Prof. Valter Sinder

Professores Prof. Luiz Jorge Werneck Vianna
Colaboradores

PÓS-DOUTORANDOS

Brena Costa de Almeida
IES de origem: Pesquisadora Autônoma
Orientador: Prof. Fernando Cardoso Lima Neto

Guilherme Leite Ribeiro
IES de origem: Pesquisador Autônomo
Orientador: Prof. Fernando Cardoso Lima Neto

Maria Cândida Vargas Frederico
IES de origem: Pesquisadora Autônoma
Orientador: Prof. Valter Sinder

Miriam Krenzinger Azambuja
IES de origem: UFRJ
Orientador: Prof. Marcelo Tadeu Baumann Burgos

Yans Sumaryani Dipati
IES de origem: Pesquisador Autônomo
Orientadores: Profa. Ângela Maria de Randolpho Paiva (até dezembro)
Prof. Fernando Cardoso Lima Neto (a partir de dezembro)

CURSOS OFERECIDOS

Pós-Graduação **Mestrado Acadêmico**, iniciado em 2005
Stricto Sensu **Doutorado**, iniciado em 2009
(mestrado e doutorado) **Mestrado e Doutorado em Ciências Sociais**

Área de concentração:

I) Ciências Sociais

Linhas de Pesquisa

- Desigualdades socioeconômicas e políticas no Brasil contemporâneo
- Diversidade cultural no Brasil

Avaliados pela CAPES com conceito 5 para o ciclo avaliativo 2017/2020



Programa de Pós-Graduação em Comunicação Social

Rua Marquês de São Vicente, 225
Edifício da Amizade, Ala Kennedy, sala 606
Gávea - Rio de Janeiro - RJ - Brasil - CEP 22451-900
Telefones: 55 21 35271144 | 1145
E-mail: poscom@puc-rio.br
Site: www.pos.com.puc-rio.br
Site: www.com.puc-rio.br

**Programas de
Pós-Graduação**

O Programa de Pós-Graduação em Comunicação Social é oferecido sob a responsabilidade acadêmico-administrativa do Departamento de Comunicação Social.

COORDENADOR

Prof. Arthur César de Araújo Ituassu Filho
E-mail: ituassu@puc-rio.br

COMISSÃO DE PÓS-GRADUAÇÃO E PESQUISA

Composição Profa. Tatiana Oliveira Siciliano
Profa. Adriana Andrade Braga
Profa. Andréa França Martins
Prof. Arthur César de Araújo Ituassu Filho
Profa. Cláudia da Silva Pereira
Prof. Everardo Pereira Guimarães Rocha
Prof. Leonel Azevedo de Aguiar
Profa. Patrícia Maurício Carvalho
Profa. Vera Lúcia Follain de Figueiredo
Caroline Pecoraro - Representante discente
Nathalia Rippel - Representante discente
Patrícia Gabrig - Representante discente
Marina Burdman - Representante discente

CORPO DOCENTE DA PÓS-GRADUAÇÃO

Professores Profa. Adriana Andrade Braga
Profa. Andréa França Martins
Prof. Arthur César de Araújo Ituassu Filho
Profa. Bruna Sant'Ana Aucar
Profa. Cláudia da Silva Pereira
Prof. Everardo Pereira Guimarães Rocha
Prof. Leonel Azevedo de Aguiar
Prof. Marcelo Alves dos Santos Júnior
Profa. Patrícia Furtado Mendes Machado
Profa. Patrícia Maurício Carvalho
Profa. Tatiana Oliveira Siciliano
Profa. Vera Lúcia Follain de Figueiredo

CURSOS OFERECIDOS

Pós-Graduação **Mestrado Acadêmico em Comunicação Social**, iniciado em 2003

Stricto Sensu **Doutorado em Comunicação Social**, iniciado em 2012

*(mestrado
doutorado)* Área de Concentração:

I) Comunicação Social

Linhas de Pesquisa

- Comunicação e representação
- Comunicação e produção
- Comunicação e experiência

Avaliados pela CAPES com conceito 5 para o ciclo avaliativo
2017/2020

Programa de Pós-Graduação em Design

Rua Marquês de São Vicente, 225
Edifício de Artes e Design Engenheiro Paulo Cunha
Gávea - Rio de Janeiro - RJ - Brasil - CEP 22451-900
Telefone: 55 21 35271596
E-mail: ppgdesign@puc-rio.br
Site: www.puc-rio.br/ensinopesq/ccpg/progart.html
Site: www.dad.puc-rio.br

**Programas de
Pós-Graduação**

O Programa de Pós-Graduação em Design é oferecido sob a responsabilidade acadêmico-administrativa do Departamento de Artes e Design.

COORDENADORA

Profa. Luiza Novaes
E-mail: ppdesign@puc-rio.br

COMISSÃO DE PÓS-GRADUAÇÃO E PESQUISA

Composição Prof. Nilton Gonçalves Gamba Júnior - Presidente
Profa. Claudia Renata Mont'Alvão Bastos Rodrigues - eleita
Prof. Carlos Eduardo Felix da Costa - eleito
Profa. Rita Maria de Souza Couto - eleita
Profa. Roberta Portas Gonçalves Rodrigues - eleita
Profa. Denise Berruezo Portinari - eleita
Prof. Nilton Gonçalves Gamba Júnior - eleito suplente
Representante Colegiado Pós-Graduação

CORPO DOCENTE DA PÓS-GRADUAÇÃO

Professores Prof. Pe. Anderson Antonio Pedroso S.J.
Prof. Carlo Franzato
Prof. Carlos Eduardo Felix da Costa
Profa. Cláudia Renata Mont'Alvão Bastos Rodrigues
Prof. Cláudio Freitas de Magalhães
Profa. Denise Berruezo Portinari
Profa. Jackeline Lima Farbiarz
Prof. Jorge Roberto Lopes dos Santos
Profa. Luiza Novaes
Profa. Maria Manuela Rupp Quaresma
Prof. Nilton Gonçalves Gamba Junior
Profa. Rita Maria de Souza Couto
Profa. Vera Lucia Moreira dos Santos Nojima
Profa. Vera Maria Marsicano Damazio

PÓS-DOCTORANDOS

Claudia Borges e S. Paraíso

IES de origem: EPI - Migrado – SICAPES3

Orientadora: Profa. Maria Manuela Rupp Quaresma

André Furtado Mendonça

IES de origem: Instituto Federal de Educação, Ciência e Tecnologia do Rio De Janeiro

Orientadora: Profa. Cláudia Renata Mont'Alvão Bastos Rodrigues

Juliano Caldeira

IES de origem: NFINET

Orientador: Prof. Carlos Eduardo Felix da Costa

Marcia Bergmann

IES de origem: PUC-Rio

Orientador: Prof. Cláudio Freitas de Magalhães

Sérgio Alex K. de Azevedo

IES de origem: PUC-Rio

Orientador: Prof. Jorge Roberto Lopes dos Santos

CURSOS OFERECIDOS

Pós-Graduação **Mestrado Acadêmico em Design**, iniciado em 1994

Stricto Sensu **Doutorado em Design**, iniciado em 2003

(mestrado e doutorado) **Mestrado e Doutorado em Design**

Área de concentração:

I) Design e sociedade

Linhas de pesquisa

- Design: comunicação, cultura e artes

- Design: ergonomia e usabilidade e interação humano-computador

- Design: tecnologia, educação e sociedade

Avaliados pela CAPES com conceito 6 para o ciclo avaliativo 2017/2020.

Programa de Pós-Graduação em Direito

Rua Marquês de São Vicente, 225
Edifício da Amizade, Ala Frings, 6° andar
Gávea - Rio de Janeiro - RJ - Brasil - CEP 22451-900
Telefones: 55 21 35271102 / 1652 | E-mail: pos-jur@puc-rio.br
Site: www.puc-rio.br/ensinopesq/ccpg/progjur.html
Site: posmp.jur.puc-rio.br
Site: www.jur.puc-rio.br

O Programa de Pós-Graduação em Direito é oferecido sob a responsabilidade acadêmico-administrativa do Departamento de Direito.

COORDENADORA

Thula Rafaela de Oliveira Pires
E-mail: thula@puc-rio.br

COMISSÃO DE PÓS-GRADUAÇÃO E PESQUISA

Composição Prof. Adriano Pilatti
Profa. Márcia Nina Bernardes
Prof. Fábio Carvalho Leite
Profa. Gisele Guimarães Cittadino
Prof. João Ricardo Wanderley Dornelles

CORPO DOCENTE DA PÓS-GRADUAÇÃO

Professores Prof. Adrian Varjão Sgarbi
Profa. Adriana Vidal de Oliveira
Prof. Adriano Pilatti
Profa. Bethânia de Albuquerque Assy
Profa. Caitlin Sampaio Mulholland
Profa. Danielle de Andrade Moreira
Prof. Fabio Carvalho Leite
Prof. Florian Fabian Hoffmann
Prof. Francisco de Guimaraens
Profa. Gisele Guimarães Cittadino
Prof. Iliê Antonio Pele
Prof. João Ricardo Wanderley Dornelles
Profa. Márcia Nina Bernardes
Profa. Maria Celina Bodin de Moraes (até julho)
Prof. Maurício de Albuquerque Rocha
Prof. Noel Struchiner
Prof. Renato de Andrade Lessa
Profa. Thula Rafaela de Oliveira Pires

Professores Profa. Carolina de Campos Melo
Colaboradores Profa. Fernanda Ferreira Pradal (a partir de julho)
Prof. José Ribas Vieira (afastado)

Prof. José Maria Gomez
Profa. Rosângela Lunardelli Cavallazzi
Profa. Victoria-Amália de Barros Carvalho Gozdawa de Sulocki
(a partir de julho)
Profa. Virgínia Totti Guimarães (a partir de março)

PÓS-DOUTORANDOS

Thiago Alves Braz
IES de origem: PUC-Rio
Orientadora: Profa. Thula Rafaela de Oliveira Pires

Márcia Campos Eurico
IES de origem: PUC-SP
Orientadora: Profa. Thula Rafaela de Oliveira Pires

Richard Mackenzie-Gray Scott
IES de origem: University Of Nottingham- Inglaterra
Orientadora: Profa. Nádia de Araújo

Antonio Armando Ulian do Lago Albuquerque
IES de origem: UERJ
Orientador: Prof. Adrian Sgarbi

Daniel Carneiro Leão Romaguera
IES de origem: PUC-Rio
Orientadora: Profa. Bethânia de Albuquerque Assy

José Antonio Rego Magalhães
IES de origem: PUC-Rio
Orientadores: Prof. Fabian Hoffmann, Profa. Bethânia de Albuquerque Assy e Prof. Eduardo Viveiros de Castro (UFRJ)

Lucio Picanço Facci
IES de origem: UFF
Orientadora: Profa. Gisele Guimarães Cittadino

Eduardo Baker Valls Pereira
IES de origem: PUC-Rio
Orientadora: Profa. Bethânia de Albuquerque Assy

Marcos Antonio Bezerra Brito
IES de origem: PUC-Rio
Orientador: Prof. Florian Fabian Hoffmann

Maria Eugênia Bunchaft
IES de origem: PUC-Rio
Orientadora: Profa. Gisele Guimarães Cittadino

CURSOS OFERECIDOS

Pós-graduação **Mestrado Acadêmico**, iniciado em 1972

Stricto sensu **Doutorado**, iniciado em 1999

(mestrado e doutorado) **Mestrado em Ciências Jurídicas e Doutorado em Direito**

Área de concentração:

I) Teoria do Estado e Direito Constitucional

Linhas de pesquisa

- Direitos humanos, cidadania e democracia
- Teoria do Direito e democracia constitucional
- Transformações constitucionais e pensamento constitucional contemporâneo

Avaliados pela CAPES com conceito 5 para o ciclo avaliativo 2013/2016

Mestrado Profissional em Direito Civil Contemporâneo e Prática Jurídica, iniciado em 2020

Linhas de pesquisa

- Instituições de Direito Civil Contemporâneo
- Prática Jurídica

Programa de Pós-Graduação em Economia

Rua Marquês de São Vicente, 225
Edifício da Amizade, Ala Frings, sala 210
Gávea - Rio de Janeiro - RJ - Brasil - CEP 22451-900
Telefone: 55 21 35271078, ramal 04
E-mail: coor@econ.puc-rio.br
Site: www.puc-rio.br/ensinopesq/ccpg/progeco.html
Site: www.econ.puc-rio.br

O Programa de Pós-Graduação em Economia é oferecido sob a responsabilidade acadêmico-administrativa do Departamento de Economia.

COORDENADOR

Prof. Leonardo Bandeira Rezende
E-mail: lrezende@econ.puc-rio.br

COORDENADOR DO MESTRADO PROFISSIONAL EM MACROECONOMIA E FINANÇAS:

Prof. Marcelo Cunha Medeiros
E-mail: mcm@econ.puc-rio.br

COMISSÃO DE PÓS-GRADUAÇÃO E PESQUISA

Composição Prof. Leonardo Rezende
Prof. Marcelo Cunha Medeiros
Prof. Juliano Junqueira Assunção

CORPO DOCENTE

Professores Prof. Carlos Viana de Carvalho
Prof. Eduardo Zilberman
Prof. Fernando Jerico Mendo Lopez
Prof. Gustavo Maurício Gonzaga
Prof. Juliano Junqueira Assunção
Prof. Leonardo Bandeira Rezende
Prof. Marcelo Cunha Medeiros
Prof. Márcio Gomes Pinto Garcia
Prof. Nathalie Christine Gimenes
Prof. Ricardo Dahis
Prof. Tiago Couto Berriel
Prof. Timo Christian Hiller
Prof. Tomas Guanzioli
Prof. Ursula Mattioli Mello
Prof. Yvan Pierre Becard
Prof. Walter Novaes Filho

PÓS-DOCTORANDOS

Francisco de Lima Cavalcanti

IES de origem: n.i.

Orientador: Prof. Claudio Abramovay Ferraz do Amaral

CURSOS OFERECIDOS

Pós-Graduação **Mestrado Acadêmico**, iniciado em 1978

Stricto Sensu **Doutorado**, iniciado em 1993

(mestrado e doutorado) **Mestrado e Doutorado em Economia**

Áreas de concentração:

I) Desenvolvimento Econômico

II) Econometria

III) Economia do Setor Público

IV) Economia do Trabalho

V) Finanças

VI) História Econômica

VII) Macroeconomia

VIII) Organização Industrial

IX) Teoria Econômica

X) Economia Internacional

Linhas de pesquisa

- Avaliação de políticas sociais

- Econometria aplicada

- Economia do crime

- Economia do setor público

- Economia internacional

- Economia política

- Estudos do trabalho e políticas sociais

- Finanças

- História econômica do Brasil

- Macroeconomia

- Teoria econômica

- Finanças corporativas

Avaliados pela CAPES com conceito 7 para o ciclo avaliativo 2013/2016

Mestrado Profissional em Macroeconomia e Finanças,

iniciado em março de 2015

encerrado em fevereiro de 2023

Sem admissão de nova turma desde 2019

Áreas de concentração:

I) Macroeconomia

II) Finanças

Avaliado pela CAPES com conceito 4 para o ciclo avaliativo 2013/2016

Programa de Pós-Graduação em Educação

Rua Marquês de São Vicente, 225
Edifício Cardeal Leme, sala 1049
Gávea - Rio de Janeiro - RJ - Brasil - CEP 22451-900
Telefone: 55 21 35271815 | 1818
E-mails: posedu@puc-rio.br; coordposedu@puc-rio.br
Site: www.puc-rio.br/ensinopesq/ccpg/progedu.html
Site: www.edu.puc-rio.br

Programas de Pós-Graduação

O Programa de Pós-Graduação em Educação é oferecido sob a responsabilidade acadêmico-administrativa do Departamento de Educação.

COORDENADORA

Profa. Giselle Martins dos Santos Ferreira
E-mail: giselle-ferreira@puc-rio.br

COMISSÃO DE PÓS-GRADUAÇÃO E PESQUISA

Composição Profa. Alicia Maria Catalano de Bonamino
Profa. Cynthia Paes de Carvalho
Profa. Giselle Martins dos Santos Ferreira
Profa. Naira da Costa Muylaert Lima
Prof. Pedro Pinheiro Teixeira

CORPO DOCENTE DA PÓS-GRADUAÇÃO

Professores Profa. Alicia Maria Catalano de Bonamino
Profa. Cynthia Paes de Carvalho
Profa. Giselle Martins dos Santos Ferreira
Prof. Jefferson da Costa Soares
Profa. Maria Cristina Monteiro Pereira de Carvalho
Profa. Maria Inês Galvão Flores Marcondes de Souza
Profa. Mylene Mizrahi
Profa. Naira da Costa Muylaert Lima
Profa. Patrícia Coelho da Costa
Prof. Pedro Pinheiro Teixeira
Profa. Rosália Maria Duarte
Profa. Silvana Soares de Araujo Mesquita
Profa. Silvia Brilhante Guimarães
Prof. Thiago Leite Cabrera Pereira da Rosa
Profa. Zena Winona Eisenberg

Professores Prof. Ralph Ings Bannell
Colaboradores Profa. Silvia Brilhante Guimarães
Profa. Sonia Kramer - Emérita
Profa. Vera Maria Ferrão Candau - Emérita

PÓS-DOCTORANDOS

Edson Cordeiro
IES de origem: UNIRIO
Orientadora: Profa. Sonia Kramer

Karina Carrasqueira Lopes
IES de origem: UFRJ
Orientadora: Profa. Cynthia Paes de Carvalho

CURSOS OFERECIDOS

Pós-Graduação **Mestrado Acadêmico**, iniciado em 1965

Stricto Sensu **Doutorado**, iniciado em 1985

(mestrado e doutorado) **Mestrado e Doutorado em Educação**

Área de concentração:

I) Educação

Linhas de pesquisa

- Ideias e instituições educacionais
- Educação, desigualdades sociais e políticas públicas
- Trabalho Docente, currículo e práticas pedagógicas
- Diferenças culturais, espaços de formação e processos educativos
- Linguagens digitais, tecnologias e educação

Avaliados pela CAPES com conceito 6 para o ciclo avaliativo
2017/2020

Programa de Pós-Graduação em Engenharia Civil

Rua Marquês de São Vicente, 225
Edifício Cardeal Leme, sala 301
Gávea - Rio de Janeiro - RJ - Brasil - CEP 22451-900
Telefone: 55 21 35271194
E-mail: civ-pos@puc-rio.br
Site: www.puc-rio.br/ensinopesq/ccpg/progciv.html
Site: www.civ.puc-rio.br

O Programa de Pós-Graduação em Engenharia Civil é oferecido sob a responsabilidade acadêmico-administrativa do Departamento de Engenharia Civil e Ambiental.

COORDENADOR

Prof. Daniel Carlos Taissum Cardoso
E-mail: dctcardoso@puc-rio.br

COMISSÃO DE PÓS-GRADUAÇÃO E PESQUISA

Composição Prof. Flávio de Andrade Silva
Prof. Daniel Carlos Taissum Cardoso
Prof. Luiz Carlos Wrobel (até julho)
Profa. Raquel Quadros Velloso

CORPO DOCENTE DA PÓS-GRADUAÇÃO

Professores Prof. Alberto de Sampaio Ferraz Jardim Sayão
Prof. Alessandro Cirone
Prof. Antonio Krishnamurti Beleño de Oliveira
Prof. Celso Romanel (até julho)
Prof. Daniel Carlos Taissum Cardoso
Profa. Deane de Mesquita Roehl
Profa. Elisa Dominguez Sotelino
Prof. Flávio de Andrade Silva
Prof. José Tavares Araruna Júnior
Prof. Luiz Carlos Wrobel (até julho)
Prof. Luiz Fernando Campos Ramos Martha
Profa. Marina Bellaver Corte
Prof. Paulo Batista Gonçalves
Profa. Raquel Quadros Velloso

Professor Prof. Claudio Palmeiro do Amaral - CCPE-CTC
Colaborador Prof. Eurípedes do Amaral Vargas Jr. - CCPE-CTC
Prof. Ney Dumont - CCPE-CTC
Prof. Raul Rosas e Silva - CCPE-CTC
Prof. Sérgio Augusto Barreto da Fontoura - CCPE-CTC

PÓS-DOCTORANDOS

Andressa Sbano da Silva
IES de origem: n.i.
Bolsa FAPERJ 01/02/2022

Cássio Marques Rodrigues Gaspar
IES de origem: UERJ
Bolsa PNPd/CAPES 01/04/2019

Felipe Pinheiro Teixeira
IES de origem: PUC-Rio
Bolsa FAPERJ 01/01/2022

João Victor Rego Ferreira
IES de origem: InMETRO/BsB
Bolsa FAPERJ 01/02/2022

Kaio Cesar Borges Benedetti
IES de origem: PUC-Rio
01/11/2022 a 31/08/2023

Leticia Oliveira de Souza
IES de origem: PUC-Rio
01/01/2023

Regina Tavares Delcourt
IES de origem: PUC-Rio
01/03/2023

Raphael Felipe Carneiro
IES de origem: UERJ
Bolsa PNPd Capes Proex
Até 10/2022

Rodrigo Cesar Pierozan
IES de origem: UnB
Bolsa PNPd Capes Proex
Até 07/2022

CURSOS OFERECIDOS

Pós-Graduação **Mestrado acadêmico**, iniciado em 1965

Stricto Sensu **Doutorado**, iniciado em 1984

(mestrado e doutorado) **Mestrado e Doutorado em Engenharia Civil**

Áreas de concentração:

I) Estruturas

Linhas de pesquisa

- Computação Gráfica aplicada
- Dano e fratura de materiais
- Estruturas de aço e mistas

- Estruturas de concreto armado e protendido
- Instabilidade e Dinâmica de estruturas
- Materiais cimentícios avançados
- Materiais não convencionais e sustentabilidade
- Métodos variacionais e computacionais
- Novas metodologias na engenharia

II) Geotecnia

Linhas de pesquisa

- Geotecnia Ambiental
- Mecânica das Rochas e Geologia de Engenharia
- Geomecânica do Petróleo
- Geotecnia Experimental
- Geomecânica Computacional

Avaliados pela CAPES com conceito 6 para o ciclo avaliativo 2017/2020



Programa de Pós-Graduação em Engenharia de Produção

Rua Marquês de São Vicente, 225 - Edifício Cardeal Leme, sala 950
Gávea - Rio de Janeiro - RJ - Brasil - CEP 22451-900
Telefones: 55 21 35271284 | 1285 | 1286 | 1287 | 1288 | 1289
E-mail: industrial@puc-rio.br
Site: www.puc-rio.br/ensinopesq/ccpg/progpro.html
Site: www.ind.puc-rio.br

O Programa de Pós-Graduação em Engenharia de Produção é oferecido sob a responsabilidade acadêmico-administrativa do Departamento de Engenharia Industrial.

COORDENADORA

Profa. Fernanda Araújo Baião Amorim
E-mail: fbaiao@puc-rio.br

COORDENADOR DO MESTRADO PROFISSIONAL EM LOGÍSTICA

Prof. Antônio Márcio Tavares Thomé
E-mail: mt@puc-rio.br

COMISSÃO DE PÓS-GRADUAÇÃO E PESQUISA

ENGENHARIA DE PRODUÇÃO

Composição Prof. Fernando Luiz Cyrino Oliveira - Coordenador (até março)
Profa. Fernanda Araújo Baião Amorim - Coordenadora (a partir de março)
Profa. Fernanda Araújo Baião Amorim - Coord. Adjunta e da Área de Operações de Negócios em Engenharia - ONE (até março)
Profa. Adriana Leiras - Coord. Adjunta e da Área de Operações de Negócios em Engenharia - ONE (a partir de março)
Prof. Davi Michel Valladão - Coord. da Área de Pesquisa Operacional - PO
Prof. Fernando Luiz Cyrino Oliveira - Diretor
Prof. Silvio Hamacher

MESTRADO PROFISSIONAL EM LOGÍSTICA

Composição Prof. Antônio Márcio Tavares Thomé - Coordenador
Profa. Adriana Leiras - Coordenadora Adjunta (até junho)
Prof. Rodrigo Goyannes Gusmão Caiado - Coordenador Adjunto (a partir de julho)
Prof. Luiz Felipe Roris Rodriguez Scavarda do Carmo - Diretor (até abril)
Prof. Fernando Luiz Cyrino Oliveira - Diretor (a partir de abril)
Prof. Igor Tona Peres

Profa. Luciana de Souza Pessôa
Prof. José Eugenio Leal - Emérito (membro convidado para assuntos estratégicos)

CORPO DOCENTE DA PÓS-GRADUAÇÃO

Professores Profa. Adriana Leiras
Prof. Antônio Márcio Tavares Thomé
Prof. Bruno Fânzeres dos Santos
Prof. Davi Michel Valladão
Profa. Fernanda Araújo Baião Amorim
Prof. Fernando Luiz Cyrino Oliveira
Prof. Igor Tona Peres
Profa. Luciana de Souza Pessoa
Prof. Leonardo dos Santos Lourenço Bastos
Prof. Luiz Eduardo Teixeira Brandão - ADM
Prof. Luiz Felipe Roris Rodriguez Scavarda do Carmo
Profa. Paula Medina Maçaira Louro
Prof. Rafael Martinelli Pinto
Prof. Rodrigo Goyannes Gusmão Caiado
Prof. Sílvio Hamacher

MESTRADO PROFISSIONAL EM LOGÍSTICA

Professor Prof. Lincoln Wolf de Almeida Neves - CCPE-CTC
Colaborador Profa. Leila Figueiredo Dantas (Tecgraf)

PÓS-DOUTORANDOS

Carlos Andres Gamboa Rodriguez
IES de origem: PUC-Rio
Orientador: Prof. Davi Michel Valladão

Davidson de Almeida Santos
IES de origem: UFF
Orientador: Prof. Rodrigo Goyannes G. Caiado

Erick Meira de Oliveira
IES de origem: PUC-Rio
Orientador: Prof. Fernando Luiz Cyrino Oliveira

Renan Silva Santos
IES de origem: CEFET/RJ
Orientador: Prof. Rodrigo Goyannes Gusmão Caiado

CURSOS OFERECIDOS

Pós-Graduação **Mestrado e Doutorado em Engenharia de Produção**
Stricto Sensu **Mestrado acadêmico**, iniciado em 1967
(mestrado e doutorado) **Doutorado**, iniciado em 1993

Áreas de Concentração e Linhas de Pesquisa

Áreas de Concentração:

I) Operações e Negócios em Engenharia – ONE

II) Pesquisa Operacional – PO

Linhas de Pesquisa:

- Gestão de Operações – ONE

- Gestão de Negócios – ONE

- Algoritmos e Otimização – PO

- Métodos estatísticos e *analytics* – PO

Avaliados pela CAPES com conceito 7 para o ciclo avaliativo
2017/2020

Mestrado Profissional em Logística, iniciado em 2001

Linhas de Pesquisa:

- Planejamento de Sistemas de Transporte e Logística

- Programação e Controle de Sistemas de Transporte e Logística

Avaliado pela CAPES com conceito 4 para o ciclo avaliativo
2017/2020



Programa de Pós-Graduação em Engenharia Elétrica

Rua Marquês de São Vicente, 225
Edifício Cardeal Leme, sala 401
Gávea - Rio de Janeiro - RJ - Brasil - CEP 22451-900
Telefones: 55 21 35271204 | 2294
E-mail: pos@ele.puc-rio.br
Site: www.puc-rio.br/ensinopesq/ccpg/progele.html
Site: www.ele.puc-rio.br

O Programa de Pós-Graduação em Engenharia Elétrica é oferecido sob a responsabilidade acadêmico-administrativa do Departamento de Engenharia Elétrica.

COORDENADOR

Prof. Wouter Caarls
E-mail: wouter@ele.puc-rio.br

COMISSÃO DE PÓS-GRADUAÇÃO E PESQUISA

Composição Prof. Wouter Caarls
Prof. Alexandre Street de Aguiar
Prof. Cristiano Augusto Coelho Fernandes
Prof. José Ricardo Bergmann
Prof. Raul Queiroz Feitosa
Rafael Saadi Dantas Teixeira - Representante discente

CORPO DOCENTE DA PÓS-GRADUAÇÃO

Professores Prof. Alan Conci Kubrusly - CETUC
Prof. Alexandre Street Aguiar
Prof. André Milhorange de Castro
Prof. Álvaro de Lima Veiga Filho
Prof. Armando Martins Leite da Silva
Prof. Cristiano Augusto Coelho Fernandes
Prof. Delberis Araujo Lima
Prof. Eduardo Costa da Silva
Prof. Guilherme Penello Temporão - CETUC
Prof. Guilherme Simon da Rosa - CETUC
Prof. Gustavo Castro do Amaral - CETUC (até julho)
Prof. Jean Pierre von der Weid - CCPP
Prof. José Ricardo Bergmann - CETUC
Prof. Luiz Alencar Reis da Silva Mello - CETUC
Prof. Lukas Tobias Nepomuk Landau - CETUC
Prof. Marco Aurelio Cavalcanti Pacheco
Prof. Marley Maria Bernardes Rebuzzi Vellasco
Prof. Patrícia Lustoza de Souza - CETUC
Prof. Raimundo Sampaio Neto - CETUC (até julho)
Prof. Raul Queiroz Feitosa

Prof. Ricardo Bernardo Prada
Prof. Ricardo Tanscheit
Prof. Rodrigo Caiado De Lamare - CETUC
Prof. Wouter Caarls

PÓS-DOUTORANDOS

Andre Robert Flores Manrique
IES de origem: PUC-Rio
Orientador: Prof. Rodrigo Caiado De Lamare

Bismarck Costa Lima
IES de origem: UFPE
Orientador: Prof. Jean Pierre von der Weid – CAPP

Leonardo Henrique G.F. da Silva
IES de origem: PUC-Rio
Orientador: Prof. Luiz Alencar Reis da Silva Mello

Luciana Dornelas Pinto
IES de origem: PUC-Rio
Orientadora: Profa. Patrícia Lustoza de Souza

Meyer Elias Nigri
IES de origem: PUC-Rio
Orientadora: Profa. Marley Maria Bernardes Rebuszi Vellasco

Pedro Henrique Pereira
IES de origem: PUC-Rio
Orientadora: Profa. Patrícia Lustoza de Souza

Rudy Massami S. Kawabata
IES de origem: PUC-Rio
Orientadora: Profa. Patrícia Lustoza de Souza

Saeed Mohammad Zadeh
IES de origem: PUC-Rio
Orientador: Prof. Rodrigo Caiado De Lamare

Silvio Fernando Bernardes Pinto
IES de origem: PUC-Rio
Orientador: Prof. Rodrigo Caiado De Lamare

CURSOS OFERECIDOS

Pós-Graduação
Stricto Sensu
(mestrado
e doutorado) **Mestrado Acadêmico**, iniciado em 1963
Doutorado, iniciado em 1981
Mestrado e Doutorado em Engenharia Elétrica

Áreas de concentração:

1. Eletromagnetismo aplicado
2. Métodos de apoio à decisão
3. Processamento de Sinais, Automação e Robótica
4. Sistemas de Comunicações
5. Sistemas de Energia Elétrica

Linhas de pesquisa

1. Eletromagnetismo aplicado
 - 1.1. Antenas
 - 1.2. Comunicação Quântica
 - 1.3. Optoeletrônica
 - 1.4. Optoeletrônica e Instrumentação
 - 1.5. Rádio propagação
2. Métodos de apoio à decisão
 - 2.1. Inteligência Computacional
 - 2.2. Modelos Estatísticos Lineares e Não Lineares
3. Processamento de Sinais, Automação e Robótica
 - 3.1. Instrumentação Eletrônica
 - 3.2. Processamento de Sinais
 - 3.3. Robótica
4. Sistemas de Comunicações
 - 4.1. Processamento de Sinais em Comunicações
 - 4.2. Sistemas de Transmissão Digital
5. Sistemas de Energia Elétrica
 - 5.1. Métodos Probabilísticos Aplicados a Sistema de Potência
 - 5.2. Operação e Planejamento

Projetos de pesquisa

- 1.1. Antenas
 - 1.1.1. Modelamento Eletromagnético de Antenas Omnidirecionais e de Sensores para Telemetria
- 1.2. Comunicação Quântica
 - 1.2.1. Criptografia Quântica Via Fibras Ópticas
- 1.3. Optoeletrônica
 - 1.3.1. Materiais e Dispositivos Semicondutores
- 1.4. Optoeletrônica e Instrumentação
 - 1.4.1. Instrumentação Optoeletrônica
- 1.5. Rádio Propagação
 - 1.5.1. Comunicações Sem Fio
 - 1.5.2. Propagação de Sinais de Rádio com Aplicações a Sistemas de Comunicações Sem Fio e de Radionavegação
- 2.1. Inteligência Computacional
 - 2.1.1. Inteligência Artificial Aplicada à Gerência de Reservatórios de Óleo e Gás
 - 2.1.2. Modelos Inteligentes e suas Aplicações
- 2.2. Modelos Estatísticos Lineares e Não Lineares
 - 2.2.1. Modelagem Estatística e Gestão De Risco
 - 2.2.2. Modelos de Séries Temporais com Coeficientes Variantes no Tempo



- 3.1. Instrumentação Eletrônica
 - 3.1.1. Desenvolvimento de técnicas de inspeção de equipamentos e estruturas
 - 3.1.2. Instrumentação e Automação por Ondas Ultrassônicas
 - 3.1.3. Sensores e Transdutores de Alta Sensibilidade
- 3.2. Processamento de Sinais
 - 3.2.1. Análise de Imagens
- 3.3. Robótica
 - 3.3.1. *Real-World Reinforcement Learning*
 - 3.3.2. Veículos Aéreos Não-Tripulados: tecnologias e aplicações
- 4.1. Processamento de Sinais em Comunicações
 - 4.1.1. Processamento de Sinais Baseado em Conhecimento *a Priori* para Sistemas de Comunicações Sem Fio e de Sensores
 - 4.1.2. Processamento de Sinais e Comunicações para Sistemas Sem Fio com Baixo Consumo de Energia
- 4.3. Sistemas de Transmissão Digital
 - 4.3.1. Sistemas de Comunicações Sem Fio Com Múltiplas Antenas e Usuários
- 5.1. Métodos Probabilísticos Aplicados a Sistema de Potência
 - 5.1.1. Confiabilidade e Análise Probabilística de Sistemas
 - 5.1.2. Planejamento de Sistemas de Geração e Transmissão
- 5.2. Operação e Planejamento
 - 5.2.1. Modelos de Otimização e Estatística aplicados ao planejamento e operação de sistemas e mercados de energia elétrica
 - 5.2.2. Segurança de Tensão na supervisão e controle de sistemas elétricos
 - 5.2.3. Sistemas Elétricos Inteligentes

Avaliados pela CAPES com conceito 6 para o ciclo avaliativo 2017/2020

Programa de Pós-Graduação em Engenharia Mecânica

Rua Marquês de São Vicente, 225
Edifício Cardeal Leme, sala 101
Gávea - Rio de Janeiro - RJ - Brasil - CEP 22451-900
Telefone: 55 21 35271164
E-mail: pgmec@puc-rio.br
Site: www.puc-rio.br/ensinopesq/ccpg/progmec.html
Site: www.mec.puc-rio.br

**Programas de
Pós-Graduação**

O Programa de Pós-Graduação em Engenharia Mecânica é oferecido sob a responsabilidade acadêmico-administrativa do Departamento de Engenharia Mecânica.

COORDENADOR

Prof. Florian Alain Yannick Pradelle
E-mail: pradelle@puc-rio.br

COMISSÃO DE PÓS-GRADUAÇÃO E PESQUISA

Composição Prof. Ivan Fábio Mota de Menezes
Prof. Igor Braga de Paula
Prof. Florian Alain Yannick Pradelle

CORPO DOCENTE DA PÓS-GRADUAÇÃO

Professores Prof. Anderson Pereira
Prof. Ângela Ourivio Nieckele
Prof. Arthur Martins Barbosa Braga
Prof. Florian Alain Yannick Pradelle
Prof. Hans Ingo Weber - Emérito
Prof. Helon Vicente Hultmann Ayala
Prof. Igor Braga de Paula
Prof. Ivan Fabio Mota de Menezes
Prof. Luis Fernando Alzuguir Azevedo
Prof. Luis Fernando Figueira da Silva (até agosto)
Prof. Márcio da Silveira Carvalho
Prof. Marco Antonio Meggiolaro
Prof. Marcos Sebastião de Paula Gomes
Prof. Mônica Feijó Naccache
Prof. Paulo Roberto de Souza Mendes
Prof. Rafael Menezes de Oliveira
Prof. Renato Bichara Vieira
Prof. Roberta de Queiroz Lima
Prof. Rubens Sampaio Filho - Emérito
Prof. Sérgio Leal Braga (até julho)

PÓS-DOCTORANDOS

Behbood Abedi

IES de origem: PUC-Rio

Orientador: Prof. Paulo Roberto de Souza Mendes

Fernando Bastos Fernandes

IES de origem: PUC-Rio

Orientador: Prof. Arthur Martins Barbosa Braga

Elias da Conceição Rodrigues

IES de origem: PUC-Rio

Orientador: Prof. Paulo Roberto de Souza Mendes

Eliana Paola Marin Castano

IES de origem: PUC-Rio

Orientador: Prof. Paulo Roberto de Souza Mendes

Lorena Rodrigues da Costa Moraes

IES de origem: PUC-Rio

Orientadora: Profa. Mônica Feijó Naccache

Jairo Eduardo Leiva Mateus

IES de origem: PUC-Rio

Orientadora: Profa. Mônica Feijó Naccache

João Neuenschwander Escosteguy Carneiro

IES de origem: Technische Universität München (Alemanha)

Orientadora: Profa. Angela Ourivio Nieckele

Pedro Henrique Amorim Anjos

IES de origem: Universidade Federal de Pernambuco (UFPE)

Orientador: Prof. Rafael Menezes de Oliveira

Paula Ainda Sesine

IES de origem: Universidade Federal do Rio de Janeiro (UFRJ)

Orientadores: Prof. Arthur Martins Barbosa Braga e
Prof. Helon Vicente Hultmann Ayala

CURSOS OFERECIDOS

Pós-Graduação **Mestrado Acadêmico em Engenharia Mecânica**, iniciado em 1964

Stricto Sensu **Doutorado em Engenharia Mecânica**, iniciado em 1980

(Mestrado e Áreas de concentração:

Doutorado) I) Mecânica Aplicada

Linhas de pesquisa

- Sistemas Dinâmicos e Controle

- Mecânica dos Sólidos

II) Petróleo e Energia

Linhas de pesquisa

- Engenharia de dutos
- Engenharia de petróleo
- Sistemas energéticos

III) Termociências

Linhas de pesquisa

- Engenharia de fluidos
- Máquinas térmicas
- Transferência de calor e massa

Avaliados pela CAPES com conceito 7 para o ciclo avaliativo
2017/2020



Programa de Pós-Graduação em Engenharia Química, de Materiais e os Processos Ambientais

Rua Marquês de São Vicente, 225 - Edifício Cardeal Leme, sala 501
Gávea - Rio de Janeiro - RJ - Brasil - CEP: 22451-900
Telefones: 55 21 35271776 | Fax: 55 21 35271236
E-mail: deqm@puc-rio.br
Site: www.puc-rio.br/ensinopesq/ccpg/progmet.html
Site: www.deqm.puc-rio.br

O Programa de Pós-Graduação em Engenharia Química, de Materiais e Processos Ambientais é oferecido sob a responsabilidade acadêmico-administrativa do Departamento de Engenharia Química e de Materiais (DEQM).

COORDENADOR

Prof. Rodrigo Fernandes Magalhães de Souza
E-mail: rsouza@puc-rio.br

COMISSÃO DE PÓS-GRADUAÇÃO E PESQUISA

Composição Prof. Bojan Marinkovic - Diretor
Prof. Rodrigo Fernandes Magalhães de Souza - Coordenador da Pós-Graduação
Prof. Brunno Ferreira dos Santos
Esteban Camilo Moreno Diaz - Representante dos Alunos

CORPO DOCENTE DA PÓS-GRADUAÇÃO

Professores Profa. Amanda Lemette Teixeira Brandão
Profa. Anupama Ghosh
Prof. Bojan Marinkovic
Prof. Brunno Ferreira dos Santos
Prof. Daniel Carlos Taissum Cardoso - CIV
Prof. Eduardo de Albuquerque Brocchi
Prof. Flávio de Andrade Silva - CIV
Prof. Francisco José Moura
Profa. Ivani de Souza Bott (até julho)
Prof. José Roberto Moraes d'Almeida
Prof. Luiz Alberto Cesar Teixeira
Prof. Márcio da Silveira Carvalho - MEC
Prof. Marcos Venicius Soares Pereira
Prof. Roberto Ribeiro de Avillez
Prof. Rodrigo Fernandes Magalhães de Souza
Prof. Rogério Navarro Correia de Siqueira
Prof. Sidnei Paciornik

Professor
Colaborador Prof. Fernando Cosme Rizzo Assunção - Emérito

PÓS-DOCTORANDOS

Nathalli Meorlluw Mello

IES de origem: PUC-Rio

Orientador: Prof. Rodrigo Fernandes Magalhães de Souza

Ronald Rojas Hacha

IES de origem: PUC-Rio

Orientador: Prof. Maurício Leonardo Torem

Richard Bryan Magalhães Santos

IES de origem: PUC-Rio

Orientador: Prof. Sidnei Paciornik

Renan de Melo Correia Lima

IES de origem: PUC-Rio

Orientador: Prof. Fernando Cosme Rizzo Assunção

Artur Serpa de Carvalho Rego

IES de origem: PUC-Rio

Orientador: Prof. Eduardo de Albuquerque Brocchi

CURSOS OFERECIDOS

*Pós-Graduação
Stricto Sensu
(mestrado
e doutorado)*

Mestrado acadêmico, iniciado em 1971 (como Engenharia Metalúrgica)

Doutorado, iniciado em 1991 (como Engenharia Metalúrgica)

Atual: Engenharia Química, de Materiais e Processos Ambientais

Áreas de concentração:

I) Engenharia Química

Linhas de pesquisa

- Modelagem, Otimização e Controle de Processos
- Processos Químicos e Catálise
- Processos Minerometalúrgicos

II) Materiais e Nanotecnologia

Linhas de pesquisa

- Síntese, Processamento e Caracterização de Materiais
- Desempenho e Integridade dos Materiais
- Engenharia Microestrutural

II) Processos Ambientais

Linhas de pesquisa

- Química Verde
- Tratamento de Águas e Efluentes Industriais
- Tratamento de Resíduos

Avaliados pela CAPES com conceito 5 para o ciclo avaliativo
2017/2020

Programa de Pós-Graduação em Engenharia Urbana e Ambiental

Rua Marquês de São Vicente, 225
Edifício Cardeal Leme, sala 301
Gávea - Rio de Janeiro - RJ - Brasil- CEP 22451-900
Telefone: 55 21 35271997 | Fax: 55 21 35271195
E-mail: civ-urb@puc-rio.br
Site: www.puc-rio.br/ensinopesq/ccpg/progamb.html
Site: www.urb.puc-rio.br

**Programas de
Pós-Graduação**

O Programa de Pós-Graduação em Engenharia Urbana e Ambiental é oferecido sob a responsabilidade acadêmico-administrativa do Departamento de Engenharia Civil e Ambiental.

Programa de pós-graduação internacional oferecido pelo Departamento de Engenharia Civil e Ambiental da PUC-Rio em associação com a Faculdade de Arquitetura, Engenharia Civil e Ciências Ambientais da *Technische Universität Braunschweig* da Alemanha.

COORDENADOR

Antonio Krishnamurti Beleño de Oliveira
E-mail: krishnamurti@puc-rio.br

COMISSÃO DE PÓS-GRADUAÇÃO E PESQUISA

Composição Prof. Antonio Krishnamurti Beleño de Oliveira (a partir de maio)
Prof. Celso Romanel (até julho)
Prof. Tácio Mauro Pereira de Campos (até janeiro)
Prof. Klaus Fricke (Technische Universität Braunschweig, Alemanha)

CORPO DOCENTE DA PÓS-GRADUAÇÃO ENGENHARIA URBANA E AMBIENTAL

Professores Prof. Celso Romanel (até julho)
Prof. Marcelo Roberto Ventura Dias de Mattos Bezerra - DAU
Prof. Maria Fernanda Rodrigues Campos Lemos - DAU
Prof. Rafael Soares Gonçalves - SER
Prof. Richieri Antonio Sartori - BIO
Prof. Rodrigo Flora Calili - MQI
Prof. Tácio Mauro Pereira de Campos (até janeiro)
Prof. Valéria Pereira Bastos - SER

Professores Prof. Ana Cristina Malheiros Gonçalves Carvalho - CCPE-CTC
Colaboradores Prof. Ernani de Souza Costa - CCPE-CTC
Prof. Izabella Kraichete Lentino Barandier - DAU

Professores Prof. Christian Ebner - Administração e Sociologia
Technische Prof. Henrik Wagner - Energia
Universität Prof. Martin Futterlieb - Engenharia Sanitária
Braunschweig Prof. Kai Munnich - Gerenciamento de Resíduos

Prof. Kai Munnich - Investigação de Campo e Remediação
Prof. Steffen Blömeke - Manutenção e Gerenciamento do Ciclo de
Vida de Infraestruturas
Prof. Bernhard Friedrich - Transportes

CURSO OFERECIDO

Mestrado Profissional em Engenharia Urbana e Ambiental,
iniciado em 2009

Avaliado pela CAPES com conceito 3 para o ciclo avaliativo
2017/2020

Ao aluno que preencher satisfatoriamente os requisitos do Programa,
serão concedidos os títulos de Mestrado em Engenharia Urbana e
Ambiental (Opção Profissional) pela PUC-Rio e *Master of Science* pela
Technische Universität Braunschweig da Alemanha.



Programa de Pós-Graduação em Estudos da Linguagem

Rua Marquês de São Vicente, 225
Edifício Padre Leonel Franca, 3º andar
Gávea - CEP: 22451-900 - Rio de Janeiro - RJ - Brasil
Telefone: 55 21 35271447
E-mail: posgralinguagem@puc-rio.br
Site: www.puc-rio.br/ensinopesq/ccpg/proglet_linguagem.html
Site: www.lettras.puc-rio.br/pos_linguagem.php
Site: www.lettras.puc-rio.br

Programas de Pós-Graduação

O Programa de Pós-Graduação em Estudos da Linguagem é oferecido sob a responsabilidade acadêmico-administrativa do Departamento de Letras.

COORDENADORA

Profa. Cilene Aparecida Nunes Rodrigues Nevins
E-mail: diadorim.cilene@gmail.com

COMISSÃO DE PÓS-GRADUAÇÃO E PESQUISA

Prof. Alexandre Montauray Baptista Coutinho - Diretor
Profa. Cilene Aparecida Nunes Rodrigues Nevins - Coordenadora
Profa. Adriana Nogueira Accioly Nóbrega
Profa. Maria Cláudia de Freitas (até julho)
Profa. Maria das Graças Dias Pereira
Profa. Teresa Dias Carneiro

CORPO DOCENTE DA PÓS-GRADUAÇÃO

Professores Prof. Paulo Fernando Henriques Britto
Profa. Adriana Nogueira Accioly Nóbrega
Profa. Cilene Aparecida Nunes Rodrigues Nevins
Profa. Elizabeth Sara Lewis
Profa. Érica dos Santos Rodrigues
Profa. Helena Franco Martins
Profa. Letícia Maria Sicuro Corrêa
Profa. Liana de Andrade Biar
Profa. Maria Cláudia de Freitas (até julho)
Profa. Maria das Graças Dias Pereira
Profa. Maria do Carmo Leite de Oliveira
Profa. Teresa Dias Carneiro

Professores Prof. Leonardo Berénger Alves Carneiro
Colaboradores Prof. Luiz Camilo Dolabella Portella Osorio de Almeida - FIL

PÓS-DOUTORANDOS

Etyelle Pinheiro de Araújo
IES de origem: PUC-Rio
Orientadora: Profa. Liliana Cabral Bastos

Emanuelle de Souza Fonseca Souza
IES de origem: PUC-Rio
Orientadora: Profa. Adriana Nogueira Accioly Nóbregas

Fábio Fernando Lima
IES de origem: USP
Orientadora: Profa. Liliana Cabral Bastos

Irma Caputo
IES de origem: sem vínculo
Orientador: Prof. Paulo Fernando Henriques Britto

Mônica de Freitas Fria Chaves
IES de origem: PUC-Rio
Orientadora: Profa. Cilene Aparecida Nunes Rodrigues Nevins

Naomi Elizabeth Orthon
IES de origem: Sem vínculo
Orientadora: Profa. Liana de Andrade Biar

CURSOS OFERECIDOS

Pós-Gaduação **Mestrado Acadêmico e Doutorado em Estudos da Linguagem**
Stricto Sensu Iniciados em 2011
(mestrado e doutorado) Linhas de pesquisa

- Descrição do Português, ensino e tecnologia
- Língua e cognição: representação, processamento e aquisição da linguagem
- Linguagem, sentido e tradução
- Discurso, vida social e práticas profissionais

Avaliados pela CAPES com conceito 6 para o ciclo avaliativo
2017/2020

Programa de Pós-Graduação em Filosofia

Rua Marquês de São Vicente, 225
Edifício Cardeal Leme, sala 1149
Gávea - Rio de Janeiro - RJ - Brasil - CEP 22451-900
Telefone: 55 21 35271298
E-mail: filos@puc-rio.br
Site: www.puc-rio.br/ensinopesq/ccpg/progfil.html
Site: www.fil.puc-rio.br

O Programa de Pós-Graduação em Filosofia é oferecido sob a responsabilidade acadêmico-administrativa do Departamento de Filosofia.

COORDENADOR

Prof. Renato Matoso Ribeiro Gomes Brandão
E-mail: renatomatoso@gmail.com

COMISSÃO DE PÓS-GRADUAÇÃO E PESQUISA

Composição Prof. Renato Matoso Ribeiro Gomes Brandão
Prof. Ludovic Soutif

CORPO DOCENTE DA PÓS-GRADUAÇÃO

Professores Prof. Edgar de Brito Lyra Netto
Profª. Irley Fernandes Franco
Prof. Ludovic Soutif
Profª. Luisa Severo Buarque de Holanda
Prof. Luiz Camillo Dolabella Portella Osorio de Almeida
Profª. Maura Iglésias, Emérita
Prof. Oswaldo Chateaubriand Filho - Emérito
Prof. Pedro Duarte de Andrade
Prof. Pedro Merluzzi (a partir de junho)
Prof. Renato de Andrade Lessa - JUR
Prof. Renato Matoso Ribeiro Gomes Brandão

Professor
Colaborador Prof. Paulo Cesar Duque Estrada

PÓS-DOUTORANDOS

Blanche Marie Evin da Costa
IES de origem: UERJ
Orientador: Prof. Pedro Duarte de Andrade

Bruno Pinto de Albuquerque
IES de origem: UERJ
Orientador: Prof. Renato Matoso Ribeiro Gomes Brandão

Jose Eduardo Freitas Porcher
IES de origem: UFRGS
Orientador: Prof. Renato Matoso Ribeiro Gomes Brandão

Nastassja Saramago de Araujo Pugliese
IES de origem: UFRJ
Orientador: Prof. Renato Matoso Ribeiro Gomes Brandão

Raquel Luiza Santos de Carvalho
IES de origem: n.i.
Orientador: Prof. Renato Matoso Ribeiro Gomes Brandão

Luis Gabriel Provinciatto
IES de origem: PUC-Campinas
Orientador: Prof. Edgar de Brito Lyra Netto

CURSOS OFERECIDOS

Pós-graduação **Mestrado Acadêmico**, iniciado em 1973
Stricto sensu **Doutorado**, iniciado em 1985
(mestrado e doutorado) **Mestrado e Doutorado em Filosofia**

Área de concentração:

I) Filosofia

Linhas de pesquisa

- Teoria do Conhecimento
- Estética
- História da Filosofia
- Ética e Filosofia Política
- Lógica e Filosofia da Linguagem
- Filosofia e a Questão Ambiental

Avaliados pela CAPES com conceito 5 para o ciclo avaliativo
2017/2020

Programa de Pós-Graduação em Física

Rua Marquês de São Vicente, 225
Edifício Cardeal Leme, sala 652
Gávea - Rio de Janeiro - RJ - Brasil - CEP 22451-900
Telefones: 55 21 35271267/1267
E-mail: pos.fis@puc-rio.br
Site: www.puc-rio.br/ensinopesq/ccpg/prog fis.html
Site: www.fis.puc-rio.br

O Programa de Pós-Graduação em Física é oferecido sob a responsabilidade acadêmico-administrativa do Departamento de Física.

COORDENADOR

Prof. Marcelo Eduardo Huguenin Maia da Costa
E-mail: maiacosta@v dg.fis.puc-rio.br

COMISSÃO DE PÓS-GRADUAÇÃO E PESQUISA

Composição Profa. Carla Göbel Burlamaqui de Mello
Profa. Isabel Cristina dos Santos Carvalho
Prof. Welles Antonio Martinez Morgado

CORPO DOCENTE DA PÓS-GRADUAÇÃO

Professores Prof. Arman Esmail Taklimi
Profa. Carla Göbel Burlamaqui de Mello
Profa. Celia Beatriz Anteneodo de Porto
Prof. Ênio Frota da Silveira
Prof. Fernando Lázaro Freire Júnior
Prof. Gero Arthur Hubertus Thilo Freiherr Von Gersdorff
Prof. Hiroshi Nunokawa
Profa. Isabel Cristina dos Santos Carvalho
Prof. Jefferson Ferraz Damasceno Felix Araújo
Prof. Marcelo Eduardo Huguenin Maia da Costa
Prof. Marco Cremona
Prof. Rodrigo Prioli Menezes
Prof. Thiago Barbosa dos Santos Guerreiro
Prof. Tommaso Del Rosso
Prof. Victor Carozo Gois de Oliveira
Prof. Wei Chen
Prof. Welles Antônio Martinez Morgado

PÓS-DOCTORANDOS

André do Nascimento Barbosa
IES de origem: PUC-Rio
Orientador: Prof. Fernando Lázaro Freire Júnior

Arthur Rodrigues Jardim Barreto

IES de origem: PUC-Rio

Orientador: Prof. Marco Cremona

Cesar A. D. Mendoza

IES de origem: PUC-Rio

Orientador: Prof. Fernando Lázaro Freire Júnior

Eduardo dos S. Nascimento

IES de origem: USP

Orientador: Prof. Welles Antônio Martinez Morgado

Leonardo de Farias Araujo

IES de origem: PUC-Rio

Orientadora: Profa. Isabel Cristina dos Santos Carvalho

Maike Antonio F. dos Santos

IES de origem: UEPG

Orientadora: Profa. Celia Beatriz Anteneodo de Porto

Neileth J. Stand Figueroa

IES de origem: PUC-Rio

Orientador: Prof. Fernando Lázaro Freire Júnior

Rafael dos S. Carvalho

IES de origem: PUC-Rio

Orientador: Prof. Marco Cremona

Shuai Zhang

IES de origem: PUC-Rio

Orientador: Prof. Fernando Lázaro Freire Júnior

CURSOS OFERECIDOS

Pós-Graduação **Mestrado**, iniciado em 1965

Stricto Sensu **Doutorado**, iniciado em 1968

(mestrado e doutorado) **Mestrado e Doutorado em Ciências – Física**

Áreas de concentração:

I) Física da matéria condensada

Linhas de pesquisa

- Magnetismo aplicado à Arte
- Propriedades eletrônicas e de transporte em sistemas nanoscópicos
- Biofísica molecular
- Caracterização magnética não destrutiva de materiais
- Ótica quântica
- Ordem topológica e spintrônica
- Sistemas complexos
- Fabricação e caracterização ótica de nanomateriais e nanodispositivos plasmônicos
- Revestimentos protetores e materiais nanoestruturados
- Optoeletrônica molecular

- Caracterização nanotribológica e mecânica de materiais
- Física de quarks pesados experimental
- Física de astropartículas e fenomenologia de neutrinos
- Espectroscopia ótica de materiais bidimensionais
- Dispositivos fotônicos em fibras e vidros
- Física estatística de não equilíbrio e sistemas de grãos
- Física experimental aplicada à Astrofísica e Ciências Planetárias
- Reações Específicas e Fenomenologia de Partículas

Avaliado pela CAPES com conceito 7 para o ciclo avaliativo
2017/2020



Programa de Pós-Graduação em Geografia

Rua Marquês de São Vicente, 225
Edifício da Amizade, Ala Frings, sala 411
Gávea - Rio de Janeiro - RJ - Brasil - CEP 22451-900
Telefone: 55 21 35271667 | Fax: 55 21 35271878
E-mail: posgeo@puc-rio.br
Site: www.puc-rio.br/ensinopesq/ccpg/proggeo.html
Site: pos.geo.puc-rio.br | Site: www.geo.puc-rio.br

O Programa de Pós-Graduação em Geografia é oferecido sob a responsabilidade acadêmico-administrativa do Departamento de Geografia e Meio Ambiente.

COORDENADORES

Prof. Álvaro Henrique de Souza Ferreira

E-mail: alvaro_ferreira@puc-rio.br

Profa. Rejane Cristina de Araújo Rodrigues - Adjunta

E-mail: rcarodrigues@gmail.com

COORDENADORES DO MESTRADO PROFISSIONAL EM CIÊNCIA DA SUSTENTABILIDADE

Prof. Bernardo Baeta Neves Strassburg

E-mail: bernardobns@gmail.com

Profa. Agnieszka Ewa Latawiec - Adjunta

E-mail: a.latawiec@iis-rio.org

COMISSÃO DE PÓS-GRADUAÇÃO E PESQUISA

Composição

Profa. Agnieszka Ewa Latawiec

Prof. Alexandro Solórzano

Prof. Álvaro Henrique de Souza Ferreira

Prof. Augusto César Pinheiro da Silva

Prof. Bernardo Baeta Neves Strassburg

Prof. Glaucio José Marafon

Prof. João Rua - Emérito

Prof. José Borzacchiello da Silva

Prof. Marcelo Motta de Freitas - DAU

Profa. Rejane Cristina de Araújo Rodrigues

Prof. Rogério Ribeiro de Oliveira (até julho)

Prof. Rodrigo Penna Firme Pedrosa

Profa. Sandra Lencioni

Prof. Sérgio Cadena de Vasconcelos

CORPO DOCENTE DA PÓS-GRADUAÇÃO

Professores

Profa. Agnieszka Ewa Latawiec

Prof. Alexandro Solórzano

Prof. Álvaro Henrique de Souza Ferreira

Prof. Augusto César Pinheiro da Silva

Prof. Bernardo Baeta Neves Strassburg
Prof. Glaucio José Marafon
Prof. João Rua - Emérito
Prof. José Borzacchiello da Silva
Prof. Luiz Felipe Guanaes Rego (até fevereiro)
Prof. Marcelo Motta de Freitas - DAU
Profa. Rejane Cristina de Araújo Rodrigues
Prof. Rogério Ribeiro de Oliveira (até julho)
Prof. Rodrigo Penna Firme Pedrosa
Prof. Sérgio Cadena de Vasconcelos
Profa. Sandra Lencioni

Professores Prof. Nelson Ferreira Fernandes
Colaboradores Profa. Regina Célia de Mattos

CURSOS OFERECIDOS

Pós-Graduação **Mestrado em Geografia**, iniciado em 2007

Stricto Sensu
(mestrado) Área de concentração:

I) Geografia e Meio Ambiente

Linhas de pesquisa

- Transformação da paisagem
- Espaço e sustentabilidades
- Educação geográfica e cidadania

Doutorado em Geografia, iniciado em 2015

Área de concentração:

I) Geografia e Sustentabilidades

Linhas de pesquisa

- Espaço, cotidiano e sustentabilidades
- Transformação da paisagem e sistemas socioecológicos

Avaliados pela CAPES com conceito 5 para o ciclo avaliativo
2017/2020

Mestrado Profissional em Ciência da Conservação e Sustentabilidade

Aprovado pela CAPES em 2018 e abertura da primeira turma em
agosto de 2020

Área de concentração:

I) Ciência da Sustentabilidade

Linhas de pesquisa

- Sistemas socioecológicos
- Sistemas sociotecnológicos

Avaliado pela CAPES com conceito 3 para o ciclo avaliativo
2017/2020

Programa de Pós-Graduação em História Social da Cultura

ua Marquês de São Vicente, 225
Edifício da Amizade, Ala Frings, sala 512
Gávea - Rio de Janeiro - RJ - CEP 22451-900
Telefones: 55 21 35271100
E-mail: pghis@puc-rio.br
Site: www.puc-rio.br/ensinopesq/ccpg/progcult.html
Site: www.his.puc-rio.br

**Programas de
Pós-Graduação**

O Programa de Pós-Graduação em História Social da Cultura é oferecido sob a responsabilidade acadêmico-administrativa do Departamento de História.

COORDENADOR

Prof. João de Azevedo e Dias Duarte
E-mail: jadduarte@puc-rio.br

COORDENADOR DO PROGRAMA DE PÓS-GRADUAÇÃO EM ENSINO DE HISTÓRIA – PROFHISTÓRIA:

Prof. Mauricio Barreto Alvarez Parada
E-mail: profhistoria@puc-rio.br

COMISSÃO DE PÓS-GRADUAÇÃO E PESQUISA

Profa. Crislayne Gloss Marão Alfagali
Prof. Eduardo Wright Cardoso
Prof. Diego Antonio Galeano
Prof. Felipe Azevedo e Souza
Prof. Henrique Estrada Rodrigues
Prof. João de Azevedo e Dias Duarte
Prof. João Masao Kamita
Profa. Juçara da Silva Barbosa de Mello
Profa. Larissa Rosa Corrêa
Prof. Leonardo Affonso de Miranda Pereira
Prof. Marcelo Gantus Jasmin (até julho)
Profa. Maria Elisa Noronha de Sá
Prof. Maurício Barreto Alvarez Parada
Prof. Otavio Leonidio Ribeiro - DAU
Prof. Pedro Duarte de Andrade - FIL (a partir de janeiro)
Profa. Regiane Augusto de Mattos
Prof. Sérgio Bruno Guimarães Martins

CORPO DOCENTE DA PÓS-GRADUAÇÃO

Professores Profa. Crislayne Gloss Marão Alfagali
Prof. Diego Antonio Galeano
Prof. Eduardo Wright Cardoso
Prof. Felipe Azevedo e Souza

Prof. Henrique Estrada Rodrigues
Prof. João de Azevedo e Dias Duarte
Prof. João Masao Kamita
Profa. Juçara da Silva Barbosa de Mello
Profa. Larissa Rosa Corrêa
Prof. Leonardo Affonso de Miranda Pereira
Prof. Marcelo Gantus Jasmin (até julho)
Profa. Maria Elisa Noronha de Sá
Prof. Maurício Barreto Alvarez Parada
Prof. Otavio Leonidio Ribeiro - DAU
Prof. Pedro Duarte de Andrade - FIL (a partir de janeiro)
Profa. Regiane Augusto de Mattos
Prof. Sérgio Bruno Guimarães Martins

Professores Prof. Ilmar Rohloff de Mattos - Emérito
Colaboradores Prof. Luiz de França Costa Lima Filho - Emérito
Profa. Margarida de Souza Neves - Emérita

PÓS-DOUTORANDOS

Alexandra Aguirre
IES de origem: Faculdade Castelo Branco
Orientador: Prof. João Masao Kamita

Karine Teixeira Damasceno (a partir de dezembro)
IES de origem: Universidade Federal da Bahia/PNPD
Orientador: Prof. Leonardo Affonso de Miranda Pereira

CURSOS OFERECIDOS

Pós-Graduação **Mestrado**, iniciado em 1987
Stricto Sensu **Doutorado**, iniciado em 1998
(mestrado e doutorado) **Mestrado e Doutorado em História**

Áreas de concentração:

I) História Social da Cultura

Linhas de pesquisa

- Teoria, Historiografia e História Intelectual
- Experiências e Conexões Culturais
- História da Arte e Arquitetura

Avaliados pela CAPES com conceito 6 para o ciclo avaliativo 2017/2020

Mestrado Profissional em Ensino de História, iniciado em 2014

Áreas de concentração:

I) Ensino de História

Linhas de pesquisa

- Saberes históricos no espaço escolar
- Linguagens e narrativas históricas: produção e difusão
- Saberes históricos em diferentes espaços de Memória

Avaliado pela CAPES com conceito 5 para o ciclo avaliativo
2017/2020



Programa de Pós-Graduação em Informática

Rua Marquês de São Vicente, 225
Edifício Rio Datacentro, 4º andar
Gávea - Rio de Janeiro - RJ - CEP 22451-900
Telefones: 55 21 35271510
E-mail: pos@inf.puc-rio.br
Site: www.inf.puc-rio.br
Site: www.puc-rio.br/ensinopesq/ccpg/proginf.html

O Programa de Pós-Graduação em Informática é oferecido sob a responsabilidade acadêmico-administrativa do Departamento de Informática.

COORDENADOR

Prof. Edward Hermann Hæusler
E-mail: hermann@inf.puc-rio.br

COMISSÃO DE PÓS-GRADUAÇÃO E PESQUISA

Prof. Edward Hermann Hæusler - Coordenador
Prof. Alessandro Fabricio Garcia
Prof. Marcos Kalinowski
Prof. Marco Serpa Molinaro
Prof. Alberto Barbosa Raposo
Profa. Juliana Arriel

CORPO DOCENTE DA PÓS-GRADUAÇÃO

Professores Prof. Alberto Barbosa Raposo
Prof. Alessandro Fabricio Garcia
Prof. Antônio Luz Furtado - Emérito
Prof. Arndt von Staa - Emérito
Prof. Bruno Feijó
Prof. Carlos José Pereira de Lucena - Emérito
Prof. Eduardo Sany Laber
Prof. Edward Hermann Hæusler
Profa. Greis Franczy Mireya Silva Calpa
Prof. Hélio Côrtes Vieira Lopes
Prof. José Alberto Rodrigues Pereira Sardinha
Profa. Juliana Alves Pereira
Prof. Marcelo Gattass
Prof. Marco Antonio Casanova
Prof. Marco Serpa Molinaro
Prof. Marcos Kalinowski
Prof. Marcus Vinicius Soledade Poggi de Aragão (afastado)
Prof. Markus Endler
Prof. Paulo Ivson Netto Santos
Prof. Roberto Ierusalimschy

Prof. Sérgio Colcher
Prof. Sérgio Lifschitz
Profa. Simone Diniz Junqueira Barbosa
Prof. Thibaut Victor Gaston Vidal (afastado)
Prof. Waldemar Celes Filho

PÓS-DOUTORANDOS

Álan Lívio Vasconcelos Guedes
IES de origem: PUC-Rio
Orientadora: Profa. Simone Diniz Junqueira Barbosa

Cesar Augusto Sierra Franco
IES de origem: PUC-Rio
Orientador: Prof. Alberto Barbosa Raposo

Daniel Lima Ribeiro
IES de origem: PUC-Rio
Orientador: Prof. Hélio Cortes Vieira Lopes

David de Medeiros Baía
IES de origem: PUC-Rio
Orientador: Prof. Carlos José Pereira de Lucena

Flavia Pisani
IES de origem: Unicamp
Orientador: Prof. Markus Endler

Max Leles Viana
IES de origem: PUC-Rio
Orientador: Prof. Carlos José Pereira de Lucena

Paula Ceccon Ribeiro
IES de origem: PUC-Rio
Orientador: Prof. Hélio Cortes Vieira Lopes

CURSOS OFERECIDOS

*Pós-Graduação
Stricto Sensu
(mestrado e
doutorado)* **Mestrado**, iniciado em 1968
Doutorado, iniciado em 1975
Mestrado em Informática

Áreas de concentração:

- I) Banco de Dados
- II) Computação Gráfica
- III) Engenharia de *Software*
- IV) Hipertexto e Multimídia
- V) Interação Humano-Computador
- VI) Linguagens de Programação
- VII) Otimização e Raciocínio Automático

- VIII) Redes de Computadores e Sistemas Distribuídos
- IX) Teoria da Computação
- X) Ciência de Dados

Doutorado em Ciências – Informática

Áreas de concentração:

- I) Banco de Dados
- II) Computação Gráfica
- III) Engenharia de *Software*
- IV) Hipertexto e Multimídia
- V) Interação Humano-Computador
- VI) Linguagens de Programação
- VII) Otimização e Raciocínio Automático
- VIII) Redes de Computadores e Sistemas Distribuídos
- IX) Teoria da Computação
- X) Ciência de Dados

Linhas de pesquisa

- Algoritmos, paralelismo e otimização
- Banco de dados
- Computação gráfica
- Engenharia de *software*
- Hipertexto e multimídia
- Inteligência artificial
- Interação humano-computador
- Linguagens de programação
- Redes de computadores e sistemas distribuídos
- Teoria da computação

Avaliados pela CAPES com conceito 7 para o ciclo avaliativo
2017/2020



Programa de Pós-Graduação em Literatura, Cultura e Contemporaneidade

Rua Marquês de São Vicente, 225
Edifício Padre Leonel Franca, 3º andar
Gávea - CEP: 22451-900 - Rio de Janeiro - RJ - Brasil
Telefone: 55 21 35271043
E-mail: posgaliteratura@puc-rio.br
Site: www.puc-rio.br/ensinopesq/ccpg/proglet_literatura.html
Site: www.lettras.puc-rio.br

Programas de Pós-Graduação

O Programa de Pós-Graduação em Literatura, Cultura e Contemporaneidade é oferecido sob a responsabilidade acadêmico-administrativa do Departamento de Letras.

COORDENADORA

Profa. Patrícia Gissoni de Santiago Lavelle
E-mail: patricia.g.lavelle@gmail.com

COMISSÃO DE PÓS-GRADUAÇÃO E PESQUISA

Composição Prof. Alexandre Montauray Baptista Coutinho - Diretor
Profa. Patrícia Gissoni de Santiago Lavelle - Coordenadora
Prof. Paulo Fernando Henriques Britto - Coordenador Adjunto
Profa. Ana Paula Veiga Kiffer
Prof. Frederico Oliveira Coelho
Prof. Karl Erik Schøllhammer
Profa. Rosana Kohl Bines
Profa. Viviane Mendes de Moraes (Aza Njeri)

CORPO DOCENTE

Professores Prof. Alexandre Montauray Baptista Coutinho
Profa. Ana Paula Veiga Kiffer
Prof. Frederico Oliveira Coelho
Prof. Júlio Cesar Valladão Diniz
Prof. Karl Erik Schøllhammer
Profa. Helena Franco Martins
Prof. Henrique Estrada Rodrigues - HIS
Prof. Luiz Camillo Dolabella Portella Osorio de Almeida - FIL
Profa. Maria Clara Lucchetti Bingemer - TEO
Profa. Patrícia Gissoni de Santiago Lavelle
Prof. Paulo Fernando Henriques Britto
Profa. Rosana Kohl Bines
Profa. Vera Lúcia Follain de Figueiredo - COM
Profa. Viviane Mendes de Moraes (Aza Njeri)

PÓS-DOCTORANDOS

Ana Luíza Maia Fernandes
IES de origem: PUC-Rio
Orientador: Prof. Karl Erik Schøllhammer

Aline Leal Fernandes Barbosa
IES de origem: PUC-Rio
Orientadora: Profa. Rosana Kohl Bines

Carlos de Aquino Carvalho
IES de origem: PUC-Rio
Orientador: Prof. Júlio Cesar Valladão Diniz

Claudia de Azevedo Miranda
IES de origem: PUC-Rio
Orientador: Prof. Júlio Cesar Valladão Diniz

Lua Gill da Cruz
IES de origem: UNICAMP
Orientadora: Profa. Rosana Kohl Bines

Marcelo Santana Ferreira
IES de origem: UFF
Orientadora: Profa. Rosana Kohl Bines

Paloma Roriz Espínola
IES de origem: PUC-Rio
Orientadora: Profa. Rosana Kohl Bines

CURSOS OFERECIDOS

Pós-Graduação **Mestrado Acadêmico e Doutorado em Literatura,**
Stricto Sensu **Cultura e Contemporaneidade, iniciados em 2011**
(mestrado e Linhas de pesquisa
doutorado

- Desafios do contemporâneo: teorias e crítica
- Novos cenários da escrita
- Literatura, cultura e política em espaços lusófonos

Avaliados pela CAPES com conceito 6 para o ciclo avaliativo
2017/2020

Programa de Pós-Graduação em Matemática

Rua Marquês de São Vicente, 225
Edifício Cardeal Leme, sala 862
Gávea - CEP: 22451-900 - Rio de Janeiro - RJ - Brasil
Tel.: 55 21 35271281
E-mail: secpos@mat.puc-rio.br
Site: www.puc-rio.br/ensinopesq/ccpg/progmat.html
Site: www.mat.puc-rio.br

O Programa de Pós-Graduação em Matemática é oferecido sob a responsabilidade acadêmico-administrativa do Departamento de Matemática.

COORDENADOR

Prof. Boyan Slavchev Sirakov
E-mail: bsirakov@mat.puc-rio.br

COMISSÃO DE PÓS-GRADUAÇÃO E PESQUISA

Composição Prof. Nicolau Corção Saldanha - Diretor (até abril)
Prof. Boyan Slavchev Sirakov - Coordenador de PG
Prof. Simon Richards Griffiths - Coordenador adjunto de PG
Prof. Sinésio Pesco - Diretor (a partir de maio)
Prof. Sergey Galkin
Prof. Bruno de Mendonça Braga - Suplente

CORPO DOCENTE DA PÓS-GRADUAÇÃO

Professores Prof. Boyan Slavchev Sirakov
Prof. Carlos Hugo Jimenez Gomez (até fevereiro)
Prof. Carlos Tomei
Prof. Edgard Almeida Pimentel (até julho)
Prof. Lorenzo Justiniano Díaz Casado
Prof. Marcos Craizer
Prof. Nicolau Corção Saldanha
Prof. Rafael Oswaldo Ruggiero Rodriguez
Prof. Sergey Galkin
Prof. Silvius Klein
Prof. Simon Richard Griffiths
Prof. Sinésio Pesco

Professores Prof. Pe. Paul Alexander Schweitzer S.J. - Emérito
Colaboradores Prof. George Svetlichny - Emérito (afastado)

PÓS-DOUTORANDOS

Andrea Lins e Lins Souza
IES de origem: n.i.
Orientador: Prof. Sinésio Pesco

Ao Cai
IES de origem: n.i.
Orientador: Prof. Silvius Klein

Malu Grave
IES de origem: n.i.
Orientador: Prof. Prof. Sinésio Pesco

CURSOS OFERECIDOS

Pós-Graduação **Mestrado Acadêmico**, iniciado em 1969
Stricto Sensu **Doutorado**, iniciado em 1974
(*mestrado e doutorado*) **Mestrado e Doutorado em Matemática**

Área de concentração:

I) Matemática Pura e Aplicada

Linhas de pesquisa

- Análise e equações diferenciais parciais
- Combinatória
- Computação gráfica
- Física matemática
- Geometria diferencial
- Probabilidade e processos estocásticos
- Sistemas dinâmicos
- Topologia

Avaliados pela CAPES com conceito 7 para o ciclo avaliativo
2017/2020



Programa de Pós-Graduação em Metrologia – PósMQI

Rua Marquês de São Vicente, 225
Térreo do Edifício Cardeal Leme
Gávea - Rio de Janeiro - RJ - Brasil - CEP 22451-900
Telefones: 55 21 35271542 / 2061 / 1171
Fax: 55 21 35272060
E-mail: metrologia@puc-rio.br
Site: www.puc-rio.br/metrologia

Atuando em área essencialmente multidisciplinar e interdepartamental, o Programa de Pós-Graduação em Metrologia é oferecido sob a responsabilidade acadêmica do Decanato do Centro Técnico Científico da Universidade (CTC/PUC-Rio).

COORDENADOR

Prof. Carlos Roberto Hall Barbosa
E-mail: hall@puc-rio.br

COORDENAÇÃO DE ESPECIALIZAÇÃO

Prof. Rodrigo Flora Calili

COORDENAÇÃO DE PRODUÇÃO ACADÊMICA

Profa. Elisabeth Costa Monteiro

COORDENAÇÃO ACADÊMICA

Prof. Carlos Roberto Hall Barbosa

COORDENAÇÃO DE DESENVOLVIMENTO

Prof. Rodrigo Flora Calili

EQUIPE DE SECRETARIA

Márcia Ribeiro Teixeira
Felipe Pinto Leite Coimbra

COMISSÃO DE PÓS-GRADUAÇÃO E PESQUISA

Profa. Elisabeth Costa Monteiro
Prof. Carlos Roberto Hall Barbosa
Prof. Rodrigo Flora Calili

CORPO DOCENTE DA PÓS-GRADUAÇÃO

Profa. Elisabeth Costa Monteiro
Prof. Carlos Roberto Hall Barbosa
Prof. Rodrigo Flora Calili
Profa. Maria Fátima Ludovico de Almeida
Prof. Alcir de Faro Orlando
Prof. Mauricio Nogueira Frota - Emérito

Prof. Élcio Cruz de Oliveira
Prof. Daniel Ramos Louzada
Profa. Isabel Cristina dos Santos Carvalho - FIS
Prof. Reinaldo Castro Souza - CCPE-CTC
Prof. Ricardo Queiroz Aucélio - QUI
Prof. Guilherme Penello Temporão - ELE

PÓS-DOUTORANDOS

Ana Lúcia Rodrigues da Silva
IES de origem: Centro Universitário Senac Campos do Jordão
Orientador: Prof. Reinaldo Castro Souza

CURSOS OFERECIDOS

Pós-Graduação **Mestrado Acadêmico**, iniciado em 1996

Stricto Sensu **Mestrado em Metrologia**

Áreas de concentração:

I) Metrologia para Qualidade e Inovação

Linhas de pesquisa

- Instrumentação e medição
- Redes inteligentes (*Smart Grid*)
- Gestão estratégica da inovação e sustentabilidade

Avaliado pela CAPES com conceito 5 para o ciclo avaliativo
2017/2020

Pós-Graduação **Especialização:**

Lato Sensu

O PósMQI obteve aprovação (2011) do Conselho de Ensino e Pesquisa da Universidade (CEP) para oferecer cursos de Pós-Graduação Lato Sensu na modalidade Educação a Distância (EAD) com o objetivo de capacitar profissionais de empresas em cinco áreas específicas do desenvolvimento gerencial avançado: Gestão da Educação Profissional e Tecnológica; Gestão de Negócios; Gestão de Pessoas; Gestão da Inovação e Responsabilidade Social Corporativa. Aprovação pelo CEP: Resolução constante da Ata da 430ª, de 15 de dezembro de 2010.

O PósMQI também oferece, desde 2017, por meio da CCEC, o curso de pós-graduação *lato sensu* Energia Solar, cujos objetivos principais são: fornecer conhecimentos básicos sobre o funcionamento de uma célula solar que converte a energia solar em elétrica, incluindo aferição de seu desempenho em laboratório; fornecer conhecimentos sobre como utilizar a energia solar para aquecimento e apresentar suas inúmeras aplicações; compreender os métodos de armazenamento de energia para posterior utilização e o funcionamento de sistemas híbridos, ou seja, que transformam uma forma de energia em outra; fornecer conhecimento para que se possa, em diversos cenários, analisar a viabilidade econômica de se instalar um sistema de aproveitamento de energia solar; entender os sistemas de medição inteligente de energia e capacitar o aluno a simular a inserção da geração distribuída no sistema de potência; projetar instalações fotovoltaicas

utilizando *softwares* especializados de mercado. O curso tem como público-alvo os profissionais de nível superior na área de Engenharia ou Ciências Exatas, podendo também atender a arquitetos ou economistas que possuam um viés voltado à engenharia.

Extensão:

Desde 2017, o PósMQI oferece, por meio da CCEC, o curso de extensão Energia Solar Fotovoltaica - conceitos básicos e projeto, cujo objetivo é introduzir os conceitos de geração solar, especialmente fotovoltaica, bem como possibilitar ao aluno entender o funcionamento dos diversos componentes do sistema fotovoltaico (placas, inversores, medidores, controladores de carga, baterias, entre outros etc.). Além disso, os alunos aprenderão a utilizar *software* de simulação solar. O público-alvo são alunos de graduação das áreas de Ciências Exatas e da Terra.

CONVÊNIOS E PARCERIAS

Centro Brasileiro de Pesquisas Físicas - CBPF (Brasil)

Colaboração científica com os laboratórios de Magnetometria, Resistividade e Altas Frequências; Superfícies e Nanoestruturas, Eletrodeposição; e Multiusuário de Nanociências e Nanotecnologia para a otimização das propriedades de materiais e sensores baseados no efeito da magnetoimpedância gigante, objetivando o desenvolvimento de transdutores com configuração gradiométrica para a medição de campos biomagnéticos.

Ano de início: 2012

Université d'Angers (França)

Cooperação interinstitucional visando o intercâmbio de alunos e professores entre o Pós-MQI/PUC-Rio e *l'Université d'Angers, France* - STIA. **Ano de início:** 2012

Technische Universität Ilmenau (Alemanha)

Colaboração acadêmica com o *Institut für Biomedizinische Technik und Informatik* para o intercâmbio de estudantes de Graduação e Pós-Graduação para o desenvolvimento de pesquisas científicas em Engenharia Biomédica. **Ano de início:** 2009

Massachusetts Institute of Technology - MIT, Biomagnetic Center, Boston (Estados Unidos)

Colaboração científica com o *Department of Earth, Atmospheric and Planetary Sciences* para o estudo de fenômenos eletrofisiológicos por meio de imageamento do campo biomagnético e da fluorescência de corantes potenciométricos.

Ano de início: 2006

Department of Biomedical Engineering, Vanderbilt University, Nashville, Tennessee (Estados Unidos)

Colaboração científica com o *Vanderbilt Institute for Integrative Biosystems Research and Education* que disponibiliza sua infraestrutura para a realização de medições de campo biomagnético utilizando microscópios SQUID com resolução micrométrica e elevada sensibilidade (femtotesla), além de montagem experimental adaptada para medições óticas de fluorescência em tecido biológico, com câmaras CCD de alta resolução e laser de argônio etc. **Ano de início:** 2004

Departamento de Física da Universidade Federal de Pernambuco - UFPE (Brasil)
Colaboração científica para a caracterização de elementos sensores baseados no fenômeno da magnetoimpedância gigante para medições biomagnéticas. **Ano de início:** 2002

Friedrich Schiller Universität, Jena (Alemanha)

Colaboração científica com o *Biomagnetisches Zentrum* que disponibiliza sua infraestrutura laboratorial com sistemas SQUID multicanais de alta resolução e blindagens magnéticas para a realização de medições de campo biomagnético em estudos com experimentação animal e clínica. **Ano de início:** 2000

Prêmios e Distinções Recebidos e Projetos Aprovados

Os alunos Guilherme Lucarelli Orsay e Clara Monteiro Vieira foram contemplados com bolsas FAPERJ Nota 10, o que evidencia a qualidade de suas pesquisas.

O prof. Carlos Roberto Hall Barbosa foi contemplado com uma Bolsa Cientista do Nosso Estado da FAPERJ e com uma Bolsa de Produtividade do CNPq (PQ), ambas iniciadas em março de 2023.

Os seguintes projetos de pesquisa e desenvolvimento foram aprovados em 2023:

- FAPERJ (01/03/2023 - 28/02/2026): Pesquisa e Desenvolvimento de Sistemas de Colheita de Energia Piezoelétrica Baseados em PVDF para Aplicações Gerais de Baixa Potência
- Landis Gyr (01/08/2023 - 31/01/2024): Estratégia de valorização da inovação com ênfase nos benefícios da implantação dos Sistemas de Medição Centralizada (SMC) no combate às perdas não técnicas de energia elétrica
- Neoenergia (01/09/2023 - 31/08/2025): Avaliação espaço-temporal de ciclo de vida na geração e armazenamento de energia elétrica no Brasil: uma abordagem socioambiental e energética
- Petrobras (01/08/2023 - 31/08/2023): Metodologia Estatística para Definição de Limites Admissíveis de Diferenças Operacionais do Sistema Integrado de Escoamento de Gás do Pré-Sal da Bacia de Santos

Balanco do Ano

O PósMQI encerrou 2023 com expressivos resultados, mesmo considerando o contexto da pandemia, que prejudicou as atividades laboratoriais e reduziu o número de defesas em relação à média histórica, destacando-se: (i) fortalecimento da participação do programa em atividades de desenvolvimento e (ii) oferecimento de cursos de Extensão na área de energia solar.

Na busca da excelência da sua atuação acadêmico-científica, o programa concentra esforços para superar os indicadores da avaliação CAPES. Em 2023: (i) 4 dissertações de Mestrado foram defendidas e (ii) 41 artigos científicos publicados em periódicos indexados em bases internacionais.

No plano de sua ação externa, demonstrou uma ativa participação em eventos científicos nacionais e internacionais com apresentação de trabalhos no 2023 IEEE 50th Photovoltaic Specialists Conference (PVSC), no 2023 IEEE 23rd International Conference on Nanotechnology (NANO), no Rio Pipeline 2023, no VII Congresso Internacional de Metrologia Mecânica, no XV Congresso Internacional de Metrologia Elétrica e no 12º Congresso Brasileiro de Metrologia. O Programa encerrou o ano acadêmico de 2023 com 293 mestres formados.

Prof. Carlos Roberto Hall Barbosa
Coordenador do Programa de Pós-Graduação em Metrologia



Programa de Pós-Graduação em Psicologia Clínica

Rua Marquês de São Vicente, 225
Edifício Cardeal Leme, sala 201
Gávea - Rio de Janeiro - RJ - Brasil - CEP 22451-900
Telefones: 55 21 35271185
E-mails: psipos@puc-rio.br
Site: www.puc-rio.br/ensinopesq/ccpg/progpsi.html
Site: www.psi.puc-rio.br

**Programas de
Pós-Graduação**

O Programa de Pós-Graduação em Psicologia Clínica é oferecido sob a responsabilidade acadêmico-administrativa do Departamento de Psicologia.

COORDENADOR

Prof. Jean Carlos Natividade
E-mail: jeannatividade@puc-rio.br

COMISSÃO DE PÓS-GRADUAÇÃO E PESQUISA

Composição Prof. Breno Sanvicente Vieira
Prof. Jean Carlos Natividade
Profa. Monah Winograd
Profa. Silvia Maria Abu-Jamra Zornig
Prof. Thomas Eichenberg Krahe
Matheus Almeida Bezerra Karounes - Representante discente
Prof. Carlos Augusto de Oliveira Peixoto Junior - Suplente
Prof. Daniel Corrêa Mograbi - Suplente
Profa. Luciana Fontes Pessôa - Suplente
Profa. Maria Helena Rodrigues Navas Zamora - Suplente
Profa. Rebeca Nonato Machado - Suplente
Marcos Alexandre Vieira de Souza - Aluno de Pós-Graduação -
Representante discente

CORPO DOCENTE DA PÓS-GRADUAÇÃO

Professores Profa. Andrea Seixas Magalhães
Prof. Breno Sanvicente Vieira
Prof. Carlos Augusto de Oliveira Peixoto Junior
Profa. Clarissa Pinto Pizarro de Freitas (até fevereiro)
Prof. Daniel Corrêa Mograbi
Profa. Helenice Charchat Fichman
Profa. Jaqueline de Carvalho Rodrigues
Prof. Jean Carlos Natividade
Prof. Jesus Landeira-Fernandez
Prof. Leonardo Fernandes Martins
Profa. Luciana Fontes Pessôa
Prof. Marcus André Vieira
Profa. Maria Helena Rodrigues Navas Zamora
Profa. Maria Isabel de Andrade Fortes

Profa. Monah Winograd
Profa. Rebeca Nonato Machado
Profa. Silvia Maria Abu-Jamra Zornig
Prof. Thomas Eichenberg Krahe

Professora
Colaboradora Profa. Terezinha Féres-Carneiro - Emérita

PÓS-DOUTORANDOS

Bheatrix Bienemann Favero
IES de origem: PUC-Rio
Orientador: Prof. Daniel Corrêa Mograbi

Cibele Dias Aquino
IES de origem: PUC-Rio
Orientador: Prof. Jean Carlos Natividade

Conceição Santos Fernandes
IES de origem: PUC-Rio
Orientadora: Profa. Helenice Charchat Fichmann

Emerson Ferrira Rocha
IES de origem: PUC-Rio
Orientador: Prof. Leonardo Fernandes Martins

Layza Castelo Branco Mendes
IES de origem: PUC-Rio
Orientadora: Profa. Terezinha Féres-Carneiro

Leif Ericksson Nunes Grunewald
IES de origem: PUC-Rio
Orientadora: Profa. Monah Winograd

Luis Chaves Anunciação
IES de origem: PUC-Rio
Orientador: Prof. Jesus Landeira-Fernandez

Mariana Gouvêa de Mattos
IES de origem: PUC-Rio
Orientadora: Profa. Andrea Seixas Magalhães

Marco Aurélio de G. M. Negreiros
IES de origem: PUC-Rio
Orientador: Prof. Daniel Corrêa Mograbi

Natalia de O. de Paula Cidade
IES de origem: PUC-Rio
Orientadora: Profa. Silvia Maria Abu-Jamra Zornig

Rachel Fontes Batista
IES de origem: PUC-Rio
Orientador: Prof. Jesus Landeira-Fernandez



Raquel Luiza Santos de Carvalho
IES de origem: PUC-Rio
Orientador: Prof. Daniel Corrêa Mograbi

Renata R. A. Barboza Vianna
IES de origem: PUC-Rio
Orientadora: Profa. Helenice Charchat Fichman

Thais de Oliveira Trindade
IES de origem: PUC-Rio
Orientadora: Profa. Luciana Fontes Pessôa

Verônica Carvalho de Araújo
IES de origem: PUC-Rio
Orientadora: Profa. Helenice Charchat Fichman

Virginia Elizabeth S.M.Costa
IES de origem: PUC-Rio
Orientadora: Profa. Terezinha Féres-Carneiro

Yury Santos Fernandes
IES de origem: PUC-Rio
Orientador: Prof. Jesus Landeira-Fernandez

CURSOS OFERECIDOS

*Pós-Graduação
Stricto Sensu
(mestrado e
doutorado)*

Mestrado Acadêmico, iniciado em 1966

Doutorado, iniciado em 1985

Mestrado e Doutorado em Psicologia Clínica

Áreas de concentração:

I) Psicologia Clínica

Linhas de pesquisa

- Psicanálise: clínica e cultura
- Psicologia Social: indivíduo e sociedade
- Família, casal e criança: teoria e clínica
- Clínica e neurociências
- Saúde de Desenvolvimento Humano

Avaliados pela CAPES com conceito 6 para o ciclo avaliativo
2017/2020

Programa de Pós-Graduação em Química

Rua Marquês de São Vicente, 225
Edifício Cardeal Leme, sala 772
Gávea - Rio de Janeiro - RJ - Brasil - CEP 22451-900
Telefones: 55 21 35271026
E-mail: ppg.qui@puc-rio.br
Site: www.puc-rio.br/ensinopesq/ccpg/progqui.html
Site: www.qui.puc-rio.br

Programas de Pós-Graduação

O Programa de Pós-Graduação em Química é oferecido sob a responsabilidade acadêmico-administrativa do Departamento de Química.

COORDENADOR

Prof. André Silva Pimentel
E-mail: a_pimentel@puc-rio.br

COMISSÃO DE PÓS-GRADUAÇÃO E PESQUISA

Composição Prof. André Silva Pimentel – Coordenador
Prof. Carlos German Massone
Profa. Camilla Djenne Buarque Müller
Prof. Nicolás Adrián Rey
Profa. Tatiana Dillenburg Saint’Pierre

CORPO DOCENTE DA PÓS-GRADUAÇÃO

Professores Profa. Adriana Gioda
Profa. Ana Maria Percebom Sette da Silva
Prof. André Silva Pimentel
Profa. Aurora Pérez Gramatges
Profa. Camilla Djenne Buarque Müller
Prof. Carlos German Massone
Prof. Jones Limberger
Prof. José Marcus Oliveira Godoy
Profa. Livia Batista Lopes Escobar
Prof. Nicolás Adrián Rey
Prof. Renan Lira de Farias
Prof. Renato da Silva Carreira
Prof. Ricardo Queiroz Aucélio
Profa. Tatiana Dillenburg Saint’Pierre
Prof. Volodymyr Zaitsev

Professora
Colaboradora Profa. Maria Isabel Pais da Silva - DEQM

PÓS-DOUTORANDOS

Albina Mikharaliieva

IES de origem: PUC-Rio

Orientador: Prof. Volodymyr Zaitsev

Alex Rubén Huamán de la Cruz

IES de origem: PUC-Rio

Orientadora: Profa. Adriana Gioda

Annielle Mendes Brito da Silva

IES de origem: UNIFESP

Orientador: Prof. Volodymyr Zaitsev

Beatriz Ribeiro Azevedo

IES de origem: PUC-Rio

Orientadora: Profa. Aurora Pérez Gramatges

Eduarda Santa Helena

IES de origem: UFRS

Orientadora: Profa. Adriana Gioda

Eduardo Creatto

IES de origem: UNICAMP

Orientadora: Profa. Aurora Pérez Gramatges

Felipe Neimaier Bilheri

IES de origem: UFSM

Orientador: Prof. Jones Limberger

Francielli Monteiro

IES de origem: UEPG

Orientador: Prof. Renato da Silva Carreira

Jarol R. Miranda Andrades

IES de origem: PUC-RIO

Orientador: Prof. Ricardo Queiroz Aucélio

Jéssica Fonseca Rodrigues

IES de origem: UFSM

Orientador: Prof. Volodymyr Zaitsev

Karina Lima

IES de origem: UFERGS

Orientadora: Profa. Ana Maria Percebom Sette da Silva

Letícia Lazzari

IES de origem: PUC-Rio

Orientador: Prof. Renato da Silva Carreira

Lina Roço Morantes Perico

IES de origem: *IUS - School of Chemistry*

Orientadora: Profa. Ana Maria Percebom Sette da Silva

Luciana Maria Baptista Ventura
IES de origem: INEA
Orientador: Prof. José Marcus de Oliveira Godoy

Luis Miguel G. Beleno
IES de origem: PUC-RIO
Orientador: Prof. Volodymyr Zaitsev

Marcos Tadeu Couto
IES de origem: UFRJ
Orientador: Prof. Volodymyr Zaitsev

Marlin Jeanete Pedozo-Penãfiel
IES de origem: PUC-RIO
Orientador: Prof. Ricardo Queiroz Aucélio

Nathalia Carvalho da Silva
IES de origem: UFF
Orientador: Prof. Volodymir Zaitsev

Patricia A. Souza
IES de origem: UFF
Orientadora: Profa. Adriana Gioda

Rodrigo Duarte
IES de origem: UFERGS
Orientador: Prof. Jones Limberger

Sofia Caumo
IES de origem: USP
Orientador: Prof. Renato da Silva Carreira

Vinicius de Jesus Towesend
IES de origem: PUC-Rio
Orientadora: Profa. Aurora Pérez Gramatges

CURSOS OFERECIDOS

Pós-graduação **Mestrado Acadêmico**, iniciado em 1969
Stricto sensu **Doutorado**, iniciado em 1971
(mestrado e doutorado) **Mestrado e Doutorado em Química**

Área de Concentração:

I) Química

Linhas de pesquisa

- Energia, Meio Ambiente e Ciências do Mar
- Nanociências
- Fármacos e interações químico-biológicas
- Desenvolvimento de métodos analíticos

Avaliados pela CAPES com conceito 5 para o ciclo avaliativo 2017/2020

Programa de Pós-Graduação em Relações Internacionais

Rua Marquês de São Vicente, 225
Vila dos Diretórios, casa XX
Gávea - Rio de Janeiro - RJ - Brasil - CEP 22451-900
Telefones: 55 21 35271557 | 1558 | 1559 | 1560
E-mail: pgiri@puc-rio.br
Site: www.puc-rio.br/ensinopesq/ccpg/progrel.html
Site: www.iri.puc-rio.br

Programas de Pós-Graduação

O Programa de Pós-Graduação em Relações Internacionais é oferecido sob a responsabilidade acadêmico-administrativa do Departamento Instituto de Relações Internacionais.

COORDENADORA

Profa. Paula Orrico Sandrin
E-mail: paula-sandrin@puc-rio.br

COMISSÃO DE PÓS-GRADUAÇÃO E PESQUISA

Composição Profa. Paula Orrico Sandrin - Coordenadora da Pós-Graduação
Profa. Paula Drumond Rangel Campos - Coordenadora Adjunta da Pós-Graduação
Profa. Isabel Rocha de Siqueira - Diretora
Profa. Monica Herz
Prof. Paulo Luiz Moreaux Lavigne Esteves - Coordenador do MAPI
Vitor de Souza Costa - Representante Discente (doutorado)
Valquíria Lima Souza - Representante Discente (mestrado)

CORPO DOCENTE DA PÓS-GRADUAÇÃO

Professores Profa. Ana Elisa Saggioro Garcia (até julho)
Profa. Andrea Ribeiro Hoffmann
Profa. Anna Gudrun Christina Leander (até julho)
Profa. Isabel Rocha de Siqueira
Prof. James Casas Klausen
Prof. James Matthew Davies (afastado)
Prof. João Franklin Abelardo Pontes Nogueira
Prof. Luis Manuel Rebelo Fernandes
Profa. Máira Siman Gomes
Profa. Marta Regina Fernández Y Garcia
Profa. Monica Herz
Prof. Paulo Luiz Moreaux Lavigne Esteves
Prof. Roberto Vilchez Yamato

Professores Profa. Carolina Moulin Aguiar
Colaboradores Prof. Robert Brian James Walker

PÓS-DOCTORANDOS

Andrea Browning Gill

IES de origem: *University of Victoria*

Orientadora: Profa. Marta Regina Fernández Y Garcia

Ariane Rego de Paiva

IES de origem: UFF

Orientador: Prof. Roberto Vilchez Yamato

Fabio Santino Busmann

IES de origem: UERJ

Orientadora: Profa. Marta Regina Fernández Y Garcia

Francine Rossone de Paula

IES de origem: n.i.

Orientadora: Profa. Maira Siman Gomes

Francisco Eduardo L. de Matos

IES de origem: PUC-Rio

Orientador: Prof. Roberto Vilchez Yamato

Isa Lima Mendes

IES de origem: PUC-Rio

Orientadora: Profa. Monica Herz

Paulo Henrique de Oliveira Chamon

IES de origem: PUC-Rio

Orientador: Prof. James Casas Klausen

Renata de Figueiredo Summa

IES de origem: PUC-Rio

Orientador: Prof. João Franklin Abelardo Pontes Nogueira

Victória Monteiro da Silva Santos

IES de origem: PUC-Rio

Orientadora: Profa. Monica Herz

CURSOS OFERECIDOS

Pós-Graduação

Stricto Sensu

(mestrado e

doutorado

Mestrado Acadêmico, iniciado em 1987

Doutorado, iniciado em 2001

Mestrado e Doutorado em Relações Internacionais

Área de concentração:

I) Política Internacional

Linhas de pesquisa

- Globalização, governança e desenvolvimento

- Arquitetura do sistema internacional

- Conflito, violência e pacificação

Avaliados pela CAPES com conceito 6 para o ciclo avaliativo 2017/2020

Mestrado Profissional em Análise e Gestão de Políticas Internacionais: Resolução de Conflitos e Cooperação para o Desenvolvimento (MAPI), iniciado em 2016

Áreas de Concentração com suas respectivas linhas de atuação:

- I) Cooperação Internacional para o Desenvolvimento
- II) Atores e Modalidades de Cooperação Internacional para o Desenvolvimento
- III) Comércio Internacional e Investimento Direto Externo

Resolução de Conflitos Internacionais

- I) Negociação Internacional e Mediação de Conflitos
- II) Proteção Humanitária e Promoção dos Direitos Humanos

Avaliado pela CAPES com conceito 4 para o ciclo avaliativo 2017/2020



Programa de Pós-Graduação em Serviço Social

Rua Marquês de São Vicente, 225
Vila dos Diretórios, casa 209
Gávea - Rio de Janeiro - RJ - Brasil - CEP: 22451-900
Telefones: 55 21 35271290 | 1291
Site: www.puc-rio.br/ensinopesq/ccpg/progser.html
Site: www.ser.puc-rio.br

O Programa de Pós-Graduação em Serviço Social é oferecido sob a responsabilidade acadêmico-administrativa do Departamento de Serviço Social.

COORDENADORA

Profa. Valéria Pereira Bastos
E-mail: vbastos@puc-rio.br

COMISSÃO DE PÓS-GRADUAÇÃO E PESQUISA

Composição Profa. Ana Elizabeth Lole dos Santos
Profa. Andréia Clapp Salvador
Prof. Antonio Carlos de Oliveira
Profa. Ariane Rego de Paiva
Profa. Inez Terezinha Stampa
Profa. Irene Rizzini
Profa. Marcia Regina Botão Gomes
Profa. Nilza Rogéria de Andrade Nunes
Prof. Rafael Soares Gonçalves
Profa. Valéria Pereira Bastos

CORPO DOCENTE DA PÓS-GRADUAÇÃO

Professores Profa. Ana Elizabeth Lole dos Santos
Profa. Andréia Clapp Salvador
Prof. Antonio Carlos de Oliveira
Profa. Ariane Rego de Paiva
Profa. Inez Terezinha Stampa
Profa. Irene Rizzini
Profa. Marcia Regina Botão Gomes
Profa. Nilza Rogéria de Andrade Nunes
Prof. Rafael Soares Gonçalves
Profa. Valéria Pereira Bastos

Professores Prof. Gladson Rosas Hauradou (Universidade Federal do Amazonas)
Colaboradores Profa. Luciene Alcinda de Medeiros
Profa. Tania Horsth Noronha Jardim

PÓS-DOUTORANDOS

Ana Paula Ferreira Jordão

IES de origem: Instituto Federal de Educação, Ciência e Tecnologia do Rio de Janeiro – IFRJ

Orientadora: Profa. Inez Terezinha Stampa

Andrea Ledig de Carvalho Pereira

IES de origem: Prefeitura Municipal de Niterói

Orientadora: Profa. Ana Elizabeth Lole dos Santos

Adriana Alice Gomes Barros

IES de origem: Universidade do Estado de Minas Gerais - UEMG

Orientadora: Profa. Irene Rizzini

Glaucio Glei Maciel

IES de origem: Universidade do Estado do Rio de Janeiro - UERJ

Orientador: Prof. Rafael Soares Gonçalves

Herculis Pereira Toledo

IES de origem: Instituto Nacional de Ciência e Tecnologia Proprietas, INCT PROPRIETAS

Orientador: Prof. Rafael Soares Gonçalves

Jorge Paulo Pereira dos Santos

IES de origem: Universidade do Estado do Rio de Janeiro - UERJ

Orientador: Prof. Rafael Soares Gonçalves

Marcos David Burgos

IES de origem: Research Fellow, Center for Social Change and Transgressive Studies - CUNY

Orientador: Prof. Rafael Soares Gonçalves

Tatiane Valeria Cardoso dos Santos

IES de origem: PUC-Rio

Orientadora: Profa. Inez Terezinha Stampa

CURSOS OFERECIDOS

*Pós-Graduação
Stricto Sensu
(mestrado e
doutorado)*

Mestrado Acadêmico, iniciado em 1972

Doutorado, iniciado em 2003

Mestrado e Doutorado em Serviço Social

Área de concentração:

I) Serviço Social, Questão Social, Direitos Sociais

Linhas de pesquisa

- Trabalho, políticas sociais e sujeitos coletivos
- Violência, direitos, serviço social e políticas intersetoriais
- Questões socioambientais, urbanas e formas de resistência social

Avaliado pela CAPES com conceito 6 para o ciclo avaliativo 2017/2020

Programa de Pós-Graduação em Teologia

Rua Marquês de São Vicente, 225
Edifício Cardeal Leme, sala 1160
Gávea - Rio de Janeiro - RJ - Brasil - CEP 22451-900
Tel.: 55 21 35271300 | 1301
E-mail: teopos@puc-rio.br
Site: www.puc-rio.br/ensinopesq/ccpg/progteo.html
Site: www.teo.puc-rio.br

O Programa de Pós-Graduação em Teologia é oferecido sob a responsabilidade acadêmico-administrativa do Departamento de Teologia.

COORDENADORA

Profa. Francilaide de Queiroz Ronsi
E-mail: francilaide@puc-rio.br

COMISSÃO DE PÓS-GRADUAÇÃO E PESQUISA

Composição Prof. Pe. Heitor Carlos Santos Utrini
Prof. Pe. Fábio da Silveira Siqueira
Profa. Francilaide de Queiroz Ronsi
Profa. Maria Clara Lucchetti Bingemer
Profa. Maria Teresa de Freitas Cardoso
Prof. Pe. Waldecir Gonzaga

CORPO DOCENTE DA PÓS-GRADUAÇÃO

Professores Prof. Pe. Luiz Fernando Ribeiro Santana
Prof. Pe. Abimar Oliveira de Moraes
Prof. Pe. André Luiz Rodrigues da Silva
Prof. Dom Antonio Luiz Catelan Ferreira
Prof. Pe. Fábio da Silveira Siqueira
Prof. Cesar Augusto Kuzma
Profa. Francilaide de Queiroz Ronsi
Prof. Pe. Heitor Carlos Santos Utrini
Prof. Pe. Leonardo Agostini Fernandes
Prof. Pe. Luís Corrêa Lima S.J.
Profa. Lúcia Pedrosa de Pádua
Profa. Maria Clara Lucchetti Bingemer
Profa. Maria de Lourdes Corrêa Lima
Profa. Maria Teresa de Freitas Cardoso
Prof. Paulo Fernando Carneiro de Andrade
Prof. Pe. Waldecir Gonzaga

Professores Prof. Pe. Mario de França Miranda S.J. - Emérito
Colaboradores Prof. Pe. Eduardo Antonio Calandro

PÓS-DOUTORANDOS

Antonio Marcos Chagas

IES de origem: Centro Universitário Católica de Quixadá

Orientador: Prof. Pe. Waldecir Gonzaga

Agenilton Marques Correa

IES de origem: Faculdade Adventista da Bahia

Orientador: Prof. Pe. André Luiz Rodrigues da Silva

Antônio de Pádua Andrade dos Santos

IES de origem: n.i.

Orientador: Prof. Pe. Waldecir Gonzaga

Carlos Ignacio Man Ging Villanueva

IES de origem: PUCE

Orientador: Prof. Pe. Waldecir Gonzaga

Carlos Mário Paes Camacho

IES de origem: Centro Universitário Academia

Orientadora: Profa. Maria Clara Lucchetti Bingemer

Cícero Manoel Bezerra

IES de origem: Centro Universitário Internacional

Orientador: Prof. Pe. Abimar Oliveira de Moraes

Eva Aparecida Rezende de Moraes

IES de origem: PUC-Rio

Orientador: Prof. Pe. Waldecir Gonzaga

Everaldo Bon Robert

IES de origem: Instituto Edith Theresa Hedwing Stein

Orientador: Prof. Dom Antonio Luiz Catelan Ferreira

Iván Darío Toro Jaramillo

IES de origem: Universidade Pontificia Bolivariana - Colômbia

Orientador: Prof. Pe. Waldecir Gonzaga

Jansen Racco Botelho de Melo

IES de origem: FAECAD

Orientador: Prof. Pe. Luís Corrêa Lima S.J.

Leonardo dos Santos Silveira

IES de origem: Faculdade Batista do Rio de Janeiro

Orientador: Prof. Pe. Waldecir Gonzaga

Luciano Rocha Pinto

IES de origem: SME-Rio

Orientador: Prof. Pe. Abimar Oliveira de Moraes

Luiz Henrique Brandão de Figueiredo

IES de origem: Pontifícia Universidade Católica de Goiás

Orientador: Prof. Pe. Antonio Luiz Ferreira Catelan

Manoel Pacheco de Freitas Neto

IES de origem: Pontifício Ateneu e Colégio Santo Anselmo - Roma

Orientador: Prof. Pe. Luiz Fernando Ribeiro Santana

Rafael Cerqueira Fornasier

IES de origem: Universidade Católica do Salvador

Orientadora: Profa. Lúcia Pedrosa de Pádua

Renato da Silva Machado

IES de origem: Arquidiocese de São Sebastião do Rio de Janeiro

Orientador: Prof. Dom Antonio Luiz Ferreira Catelan

Samuel Brandão de Oliveira

IES de origem: Faculdade Católica de Fortaleza

Orientadora: Profa. Maria de Lourdes Correa Lima

Tiago de Fraga Gomes

IES de origem: PUCRS

Orientador: Prof. Dom Antonio Luiz Catelan Ferreira

CURSOS OFERECIDOS

Pós-Graduação **Mestrado Acadêmico**, iniciado em 1972

Stricto Sensu **Doutorado**, iniciado em 1972

(mestrado e

Áreas de concentração:

I) Teologia Bíblica

II) Teologia Sistemática Pastoral

Linhas de pesquisa

- Análise e interpretação de textos do Antigo Testamento e do Novo Testamento

- Religião e modernidade

- Fé e cultura

Avaliados pela CAPES com conceito 5 para o ciclo avaliativo 2017/2020



Corpo **Discente**

DIRETÓRIO CENTRAL DE ESTUDANTES – DCE ■

CENTROS ACADÊMICOS ■

ASSOCIAÇÃO DOS ALUNOS DE
PÓS-GRADUAÇÃO – APG ■

Diretório Central dos Estudantes *Raul Amaro Nin Ferreira – DCE*

Rua Marquês de São Vicente, 225
Vila dos Diretórios, casa II - Gávea
CEP: 22451-900 - Rio de Janeiro - RJ - Brasil
Telefone: 55 21 35271636

Composição Anna Clara Montes Goveia
da Diretoria Brendo Adryan Bazilio
Clara Weyrauch Fávero
Hellora Caroline Izidoro Rodrigues
Yuri Vaz Guimarães



CENTRO ACADÊMICO DE ADMINISTRAÇÃO – CAAD

Localização Rua Marquês de São Vicente, 225
Vila dos Diretórios, Casa I, frente – Gávea
CEP: 22451-900 - Rio de Janeiro – RJ – Brasil

Composição Clara Weyrauch Fávero
Julia Rodrigues J. Kielmanowicz
Maria Clara de Abreu Feres
Gabriel Brandão Sampaio Alves
Thiago Correia de Holanda Santana

CENTRO ACADÊMICO DE ARQUITETURA E URBANISMO – CAAU

Localização Rua Marquês de São Vicente, 225 – Gávea
CEP: 22451-900 - Rio de Janeiro – RJ – Brasil

Composição Lauro Gomes Logrado
Luisa Cristina Eder de C. Pessoa
Matheus Araujo de Souza
Maria Antonia Dias de S. Quaresma
Marcelle Pereira Carvalho Falcão

CENTRO ACADÊMICO DE ARTES CÊNICAS – CAARTE

Localização Rua Marquês de São Vicente, 225 – Gávea
CEP: 22451-900 - Rio de Janeiro – RJ – Brasil

Composição Samara Coutinho Adame
Monique Ramos de Souza
Marianna Bittencourt Guerreiro
Carolina Tapajós Bentes Souza
Nicole de Barros Augusto



CENTRO ACADÊMICO DE ARTES E DESIGN – CRAA

Localização Rua Marquês de São Vicente, 225
Vila dos Diretórios, casa VII – Gávea
CEP: 22451-900 – Rio de Janeiro – RJ – Brasil

Composição João Gabriel Luz
Clara Edelenyi Pinto de Almeida
João Miguel de Souza Matos
Bianca Oliveira da Costa Nunes
Ana Luísa Guyer Cabral

CENTRO ACADÊMICO DE CIÊNCIAS BIOLÓGICAS

Localização Rua Marquês de São Vicente, 225 – Gávea
CEP: 22451-900 – Rio de Janeiro – RJ – Brasil

Composição Valentina Gori
Maria Thereza Rodrigues Silva
Fabricio Kayat Hess
Teresa da Luz Coelho
Isabella Vittoria Vivacqua Pereira

CENTRO ACADÊMICO DE CIÊNCIAS SOCIAIS – CASOC

Localização Rua Marquês de São Vicente, 225
Vila dos Diretórios, Casa VI, fundos – Gávea
CEP: 22451-900 – Rio de Janeiro – RJ – Brasil

Composição Lucas de Souza Lima Batista
Ana Clara Martins Krueger
Felipe de Oliveira
Anna Laura Alves de Oliveira
Matheus Modesto Marques

CENTRO ACADÊMICO DE COMUNICAÇÃO SOCIAL – CACOS

Localização Rua Marquês de São Vicente, 225
Vila dos Diretórios, Casa V, fundos – Gávea
CEP: 22451-900 – Rio de Janeiro – RJ – Brasil

Composição Victoria Borges Kompier
Ana Carolina Peixoto Migliora
João Moll Wesley
Juca Costas Baptista
Sofia Azevedo Jungblut Ramos

CENTRO ACADÊMICO EDUARDO LUSTOSA (DIREITO) – CAEL

Localização Rua Marquês de São Vicente, 225
Vila dos Diretórios, Casa IV, frente – Gávea
CEP: 22451-900 – Rio de Janeiro – RJ – Brasil
Telefone: 55 21 35271024

Composição Kamila Artiago Silva
Mariana Albuquerque Venâncio de Oliveira
Nathalia Cristina Da Silva Gomes Belém
Bernardo Tavares Bessa
Isabela de Carvalho Camargo Da Silva

CENTRO ACADÊMICO DE ECONOMIA – CAECO

Localização Rua Marquês de São Vicente, 225
Vila dos Diretórios, casa I – Gávea
CEP: 22451-900 – Rio de Janeiro – RJ – Brasil

Composição Não houve candidatos

CENTRO ACADÊMICO DE PEDAGOGIA – CAPED

Localização Rua Marquês de São Vicente, 225 – Gávea
CEP: 22451-900 – Rio de Janeiro – RJ – Brasil

Composição Liriel Sant’Anna Farias
Vitoria Tebyrica Teixeira
Juliane de Cassia Oliveira
Fernanda Maria de Melo Dutra
Larissa Gomes de Almeida

DIRETÓRIO ACADÊMICO ADHEMAR FONSECA (ENGENHARIA) - DAAF

Localização Rua Marquês de São Vicente, 225
Vila dos Diretórios, casa III – Gávea
CEP: 22451-900 – Rio de Janeiro – RJ – Brasil

Composição João Pedro Gerolin de Almeida
Roberto Nunes Battoli Coimbra
Leonardo Henrique Albuquerque Portella
Roberto Habib Saraiva Ribeiro
Lucca de Oliveira Rangel

CENTRO ACADÊMICO DE FILOSOFIA – CAFIL

Localização Rua Marquês de São Vicente, 225 – Gávea
CEP: 22451-900 – Rio de Janeiro – RJ – Brasil

Composição Aloan Rosário de Oliveira
Wanderson Soares da Silva
Luiza Maria Ribeiro Xavier
Aldrin Pardellas de Carvalho
Pedro Conti Bittencourt

DIRETÓRIO ACADÊMICO GALILEU GALILEI (MATEMÁTICA E FÍSICA) – DAGG

Localização Rua Marquês de São Vicente, 225 – Gávea
CEP: 22451-900 – Rio de Janeiro – RJ – Brasil

Composição Não houve candidatos

CENTRO ACADÊMICO DE GEOGRAFIA – GNAISSE

Localização Rua Marquês de São Vicente, 225
Vila dos Diretórios, casa VI, frente – Gávea
CEP: 22451-900 – Rio de Janeiro – RJ – Brasil

Composição Não houve candidatos

CENTRO ACADÊMICO DE HISTÓRIA – CAHIS

Localização Rua Marquês de São Vicente, 225 – Gávea
CEP: 22451-900 – Rio de Janeiro – RJ – Brasil

Composição Marconi da Silva Felinto Junior
Helena dos Santos Luiz Leite
Lukas Caldas Valentim
Pedro Glanzner de Campos
Branca de Abreu Azevedo

CENTRO ACADÊMICO DE INFORMÁTICA – CAINF

Localização Rua Marquês de São Vicente, 225
Vila dos Diretórios, Casa VIII, frente – Gávea
CEP: 22451-900 – Rio de Janeiro – RJ – Brasil

Composição Arthur Saddy Mograbi
Paulo Vítor Campos Ferreira Libório
Matheus Sampaio Moreira
Amanda Rocha Leite de Araujo
Kevin Abreu de Araujo

CENTRO ACADÊMICO DE LETRAS – CALÉ

Localização Rua Marquês de São Vicente, 225
Vila dos Diretórios, Casa V – Gávea
CEP: 22451-900 – Rio de Janeiro – RJ – Brasil

Composição Não houve candidatos

CENTRO ACADÊMICO DE PSICOLOGIA – CAPSI

Localização Rua Marquês de São Vicente, 225
Vila dos Diretórios, Casa IV – Gávea
CEP: 22451-900 – Rio de Janeiro – RJ – Brasil

Composição Maria de Oliveira Gorin
Julia Braga Aleixo
Maria Isabel Duarte Soares Gatti
Daniel Bogdanski
Bárbara Rabelo Barreto de Morais

DIRETÓRIO ACADÊMICO DE QUÍMICA E DE ENGENHARIA QUÍMICA - DAQEQ

Localização Rua Marquês de São Vicente, 225 – Gávea
CEP: 22451-900 – Rio de Janeiro – RJ – Brasil

Composição Não houve candidatos

CENTRO ACADÊMICO DE RELAÇÕES INTERNACIONAIS – CARI

Localização Rua Marquês de São Vicente, 225 – Gávea
CEP: 22451-900 – Rio de Janeiro – RJ – Brasil

Composição Samuel Coutinho Lacerda
Clara Mimoso Wendling Ratto
Gaio Nascimento Miller
Maria Louize Mascarenhas da Silva
Juliana Pessanha da Costa Leite

CENTRO ACADÊMICO DE SERVIÇO SOCIAL

Localização Rua Marquês de São Vicente, 225 – Gávea
CEP: 22451-900 – Rio de Janeiro – RJ – Brasil

Composição Lara Silva Rocha Alves
Hanna Simantob Costa
Daniel Souza da Silva
Larissa Vitoria Costa da Silva
Vitoria Pereira de Oliveira

CENTRO ACADÊMICO DOM HELDER CAMARA (TEOLOGIA)

Localização Rua Marquês de São Vicente, 225 – Gávea
CEP: 22451-900 – Rio de Janeiro – RJ – Brasil

Composição Não houve candidatos

CENTRO ACADÊMICO DE NEUROCIÊNCIAS

Localização Rua Marquês de São Vicente, 225
Vila dos Diretórios, casa VI, frente – Gávea
CEP: 22451-900 – Rio de Janeiro – RJ – Brasil

Composição Sofia Neves Porto
Luiza Vieira Ventorini
Luccas Abrantes Peres dos Santos
Miguel Shanty Menezes Klein
Amanda Maciel Schlaepfer



Associação dos Alunos de Pós-Graduação – APG

Rua Marquês de São Vicente, 225
Vila dos Diretórios, casa V - Gávea
CEP: 22451-900 - Rio de Janeiro - RJ - Brasil

Composição David de Souza Zanon
Matheus Almeida Macedo B. Karounis
Karl Igor Martins Guerra
Esteban Camilo Moreno Diaz
Luisa de Araujo Tavares





AQ
GRAVE
PUC
RIO
#somos
PUC-RIO



Funcionários
Técnico-Administrativos

ASSOCIAÇÃO DOS FUNCIONÁRIOS DA PUC-RIO ■

Associação dos Funcionários da PUC-Rio – AFPUC

Rua Marquês de São Vicente, 225, Casa 14
Gávea - CEP: 22451-900 - Rio de Janeiro - RJ - Brasil
Telefone: 55 21 35271400
Site: www.afpuc.com.br
E-mail: afpuc@puc-rio.br

A Associação dos Funcionários da PUC-Rio - AFPUC foi fundada em 20 de agosto de 1968. A AFPUC é uma associação civil de fins não econômicos, não político-partidária, que congrega os funcionários da PUC-Rio. Seu objetivo é representar os funcionários profissional, social e culturalmente junto à Universidade e à coletividade em geral.

PRESIDENTE

Davison da Silva Coutinho

DIRETORIA EXECUTIVA

Marcia Brum de Souza Guerra - Vice-Presidente

Adriana Ginú da Silva Cruz - 1ª Secretária

Téo Romano Roque - 2ª Secretário

Denis da Costa Neves - 1º Tesoureiro

Leandro Ferreira Assis - 2º Tesoureiro

Leidiane Oliveira da Cruz - Assessora

CONSELHO FISCAL

Antônio Carlos dos Santos (até setembro)

Evandro Costa dos Reis

Fábio Herminio Alves Reis Scalabrin

Jhoni da Silva Cavalcante

CONSELHO DELIBERATIVO

Alfio Scuto Neto

Reginaldo Alves Moreira

Richard Barbosa Lira Silva (até dezembro)

Ruth Espinola Soriano de Mello

Balço de Atividades e Principais Eventos do Ano:

O ano de 2023 foi marcado por algumas mudanças na gestão da cantina, com maior controle, realizado de perto pelos próprios membros da diretoria, que são responsáveis pelo local, visando a melhor atendimento ao público e ao aumento da arrecadação, em prol de sua autossustentação.

Na área de Eventos e Datas Comemorativas, promovemos as seguintes confraternizações: Dia da Mulher, Dia das Mães, Festa Junina, Dia dos Pais, Confraternização dos Funcionários e Professores (atuamos como parceiros da VRC/CACC, pois fornecemos as bebidas e os garçons para servi-las). Além dessas, realizamos a Festa de Natal (em parceria com a direção da Universidade), que é sempre um grande evento para todos os funcionários da PUC-Rio e seus dependentes, e conta com atração musical, DJ, sorteio de brindes, chegada do Papai Noel e recreação infantil. Em 2023, trouxemos a banda Rio Groove Samba Show, que conta com 10 ritmistas, 2 passistas, e cujo vocalista é o funcionário Luiz Paulo Barcellos de Assis, que não deixou ninguém parado e fez os *pilotis* da Ala Kennedy tremer. O DJ Jr Mix comemorou 10 anos conosco, sempre trazendo a melhor estrutura e qualidade de som e colocando todos para dançar. Trouxemos ainda um totem de fotos, um túnel *Infinity* e um roboção de LED, para animar ainda mais a comunidade PUC-Rio. Sorteamos 390 brindes. A festa foi um sucesso e encerrou 2023 com muito alto astral!

Em parceria com a direção da Universidade, mantivemos a distribuição dos Kits de Natal (Perdigão), uma bolsa térmica e um chester para a todos os funcionários, até atingir o estoque de 2.000 unidades. Esse é um brinde muito aguardado, pelo caráter alimentício e por representar a presença da PUC-Rio na ceia do funcionário.

Na área de Esportes, promovemos os torneios de Futsal, Sinuca, Vôlei e Pingue-Pongue, depois de pesquisa realizada entre os associados sobre suas preferências.

Mantivemos a realização das Exposições durante todo o ano, além das Feirinhas, que acompanham as datas comemorativas do ano (Dia das Mães, Namorados, Páscoa, Dia dos Pais, Dia dos Funcionários e Professores e a de Natal), e contam com a presença de cerca de 20 expositores com produtos diversos a excelentes preços e que fazem sucesso entre os funcionários.

Realizamos também um passeio ao Clube Costa Brava, em dezembro, em que o associado e seu acompanhante pôde usufruir de um dia no clube, com direito ao uso da piscina, *buffet* de café da manhã e churrasco no almoço, além de uma boa roda de pagode com o Grupo Decisão e DJ Guiguiho animando o grupo. Tudo isso por um preço simbólico, promovendo a integração.

Na área de Educação, em parceria com o NEAM e dando prosseguimento ao Programa de Aprimoramento Contínuo, oferecemos cursos de qualificação aos funcionários, tais como: Introdução à Informática, Oficina de Criação e Gerenciamento de Conteúdos para Redes Sociais e oficinas de uso do audiovisual no dia a dia de trabalho.

Além disso, promovemos algumas ações como: um mês de comidinhas típicas de festa junina na cantina (1 ou 2 vezes por semana); sorteio de ingressos para o cinema, com combo de pipoca e bebida, com direito a acompanhante, para curtir o finalzinho das férias de julho; sorteios para o Arraiá do Clube Costa Brava e para um *Day Use* também no Clube Costa Brava; ações presenciais com muitas promoções e descontos de até 50% na Mr. Cat e Reserva; brechó do Kula Bazar, com peças de pouco uso a ótimos preços; visita de representantes do SESC, para facilitar aos funcionários o processo de associação, para usufruir dos muitos benefícios que o SESC oferece; além de incentivar a sustentabilidade na Universidade, incentivando os usuários da cantina a descartarem alumínio e plástico na lixeira apropriada, que colocamos no local, e o descarte de óleo de cozinha usado em nosso ecoponto, também dentro da cantina, pois pequenas ações fazem grandes diferenças para o meio ambiente.

Eleições: 2023 foi ano de eleições para a nova Diretoria da AFPUC - gestão 2024/2025. A campanha eleitoral, bate-papo com eleitores e as eleições ocorreram nos meses de outubro e novembro. Houve apenas uma chapa inscrita, a atual, Chapa Transform +Ação, que foi a vencedora, com 444 votos válidos.

Um dos eventos mais importantes do ano foi a Roda de Conversa com o pe. Anderson Pedroso S.J., Reitor de nossa Universidade, ocorrida em 24/11/2023, no auditório Pe. Anchieta, que ficou lotado. Foi uma ótima oportunidade de conversarmos abertamente sobre vários temas que os funcionários nos pediram, como plano de saúde, políticas de RH, pilares da PUC-Rio, entre outros.

Davison da Silva Coutinho
Presidente da AFPUC





itucional

Auditório
Padre José de Anchieta

XXXI SEMINÁRIO DE INICIAÇÃO CIENTÍFICA

PROGRAMAÇÃO

- 8:45 às 12:30 – EIXO 3 – Cultura, Subjetividade e Identidade
- 9:00 às 11:30 – H
- 9:00 às 10:30 – ENG. M
- 10:30 às 12:00 – E
- 13:00 às 16:00 – H
- 14:00 às 15:30 – EIXO 3 – Cultura
- 14:00 às 16:45 – EIXO 6 – Pensamento, For
- 16:00 às 17:30



Quadros **Estatísticos**

ALUNOS ■

PROFESSORES ■

FUNCIÓNÁRIOS ■

ENSINO E PESQUISA ■

PRODUÇÃO CIENTÍFICA ■

Quadros Estatísticos

Alunos

QUADRO GERAL DE ALUNOS EM 2023

	Graduação	Mestrado	Doutorado	Mestrado Profissional	Extensão	Especialização
CTCH	2.745	306	364	-	2.822	390
CTC	1.691	369	395	84	1.708	272
CCS	4.099	349	382	161	2.018	571
CCBS	135	-	-	-	77	723
Totais	8.670	1.024	1.141	245	6.625	1.956

Fontes: Sistema de Administração Universitária / Escola Médica de Pós-Graduação / Coordenação Central de Extensão / Coordenação Central de Educação a Distância / Departamento de Administração

ALUNOS DE GRADUAÇÃO – 1941 A 1960

	1941	1950	1960
FACULDADES, ESCOLAS, INSTITUTOS			
Faculdade de Filosofia	70	309	461
Faculdade de Direito	24	196	300
Escola Politécnica	-	182	583
Instituto de Estudos Políticos e Sociais	-	-	110
Instituto Social	-	-	123
Instituto de Administração e Gerência	-	-	59
Instituto de Psicologia Aplicada	-	-	167
FACULDADES INCORPORADAS			
Escola de Enfermagem Luiza de Marillac	-	-	31
Faculdade de Filosofia Ciências e Letras Santa Úrsula	-	-	564
Total	94	687	2.398

Fonte: Anuários PUC-Rio

ALUNOS DE GRADUAÇÃO – 1971 A 2023

Centros/ Ano	1971	1980	1990	2000	2010	2020	2021	2022	2023
CTCH	1.194	1.931	1.747	1.848	2.525	2.984	2.858	2.673	2.745
CTC	2.071	2.394	2.504	2.335	2.852	2.071	1.879	1.673	1.691
CCS	1.523	3.294	3.247	5.203	7.234*	4.613	4.304	4.033	4.099
CCBS	-	-	-	-	-	140	126	113	135
Intercentros	-	-	-	-	468	-	-	-	-
Total	4.788	7.619	7.498	9.386	13.079	9.808	9.167	8.492	8.670

Fontes: Anuários PUC-Rio / Coordenação Central de Graduação / Sistema de Administração Universitária

* Inclui 789 alunos do curso de História a distância

ALUNOS DE GRADUAÇÃO DO CTCH – 2000 A 2023

Curso	2000	2010	2020	2021	2022	2023
Arquitetura	-	468	427	440	385	379
Artes Cênicas	-	29	61	50	40	27
Desenho Industrial (Design)	689	1.221	1.013	886	819	791
Filosofia	59	118	174	148	120	115
Letras	242	242	217	193	142	124
Neurociências	-	-	-	20	51	86
Pedagogia	129	93	104	104	75	66
Psicologia	665	685	810	837	875	1.009
Teologia	59	137	178	180	166	148
Totais	1.843	2.525	2.984	2.858	2.673	2.745

Fonte: Sistema de Administração Universitária

ALUNOS DE GRADUAÇÃO DO CTC – 2000 A 2023

Curso	2000	2010	2020	2021	2022	2023
Ciclo Básico/CTC*	982	-	-	-	-	-
Ciclo Básico/QUI*	52	-	-	-	-	-
Ciência da Computação	-	61	209	233	270	350
Engenharias	961	2.547	1.796	1.588	1.348	1.289
Física	16	14	14	18	17	15
Informática	320	-	-	-	-	-
Matemática	25	13	21	16	16	16
Química	6	9	18	15	14	15
Química Industrial	3	-	-	-	-	-
Sistemas de Informação	-	208	13	9	8	6
Tecnólogo em Processamento de Dados	382	-	-	-	-	-
Totais	2.747	2.852	2.071	1.879	1.673	1.691

*Os alunos do Ciclo Básico/CTC e do Ciclo Básico/QUI são computados em seus respectivos cursos profissionais pelo atual sistema de matrículas.

Fonte: Sistema de Administração Universitária

ALUNOS DE GRADUAÇÃO DO CCS – 2000 A 2023

Curso	2000	2010	2020	2021	2022	2023
Administração	1.385	1.262	782	663	612	620
Ciências Econômicas	384	424	440	446	436	497
Ciências Sociais	107	95	94	82	73	62
Comunicação Social	1.224	2.165	1.069	760	515	318
Direito	1.764	1.614	1.575	1.526	1.448	1.473
Estudos de Mídia	-	-	-	154	252	391
Geografia	92	192	115	97	88	70
História	119	936*	152	136	112	100
Jornalismo	-	-	-	57	131	208
Relações Internacionais	10	418	296	290	267	272
Serviço Social	122	128	90	93	86	88
Tecnólogo em Gestão Financeira	-	-	-	-	13	-
Totais	5.207	7.381	4.613	4.304	4.033	4.099

Fonte: Sistema de Administração Universitária

* Inclui 789 alunos do curso de História a distância

ALUNOS DE GRADUAÇÃO DO CCBS – 2000 A 2023

Curso	2000	2010	2020	2021	2022	2023
Ciências Biológicas	-	-	140	126	113	97
Nutrição	-	-	-	-	-	38
Totais	-	-	140	126	113	135

Fonte: Sistema de Administração Universitária

ALUNOS DE PÓS-GRADUAÇÃO – 1971 A 2023

Centro	1971	1980	1990	2000	2010	2020	2021	2022	2023
CTCH	167	325	341	429	682	739	684	721	670
CTC	396	583	729	825	1.132	1.187	988	952	848
CCS	58	214	307	288	669	861	911	955	892
CCBS	427	90	54	-	-	-	-	-	-
Total	1.048	1.212	1.431	1.542	2.483	2.787	2.583	2.628	2.410

Fontes: Anuários PUC-Rio / Coordenação Central de Pós-Graduação e Pesquisa / Sistema de Administração Universitária

ALUNOS DE PÓS-GRADUAÇÃO POR NÍVEL – 2000 A 2023

Centro	2000		2010			2020			2021			2022			2023		
	M	D	MP	M	D	MP	M	D	MP	M	D	MP	M	D	MP	M	D
CTCH	236	193	-	299	383	-	348	391	-	291	393	-	322	399	-	306	364
CTC	434	391	95	606	431	132	586	469	73	468	447	78	441	433	84	369	395
CCS	239	49	89	410	170	123	326	412	190	292	429	173	352	430	161	349	382
Totais	909	633	184	1.315	984	255	1.260	1.272	263	1.051	1.269	251	1.115	1.262	245	1.024	1.141

Mestrado | D - Doutorado | MP - Mestrado Profissional

Fontes: Coordenação Central de Pós-Graduação e Pesquisa / Sistema de Administração Universitária

ALUNOS DE PÓS-GRADUAÇÃO DO CTCH POR NÍVEL – 2000 A 2023

Programa	2000		2010		2020		2021		2022		2023	
	M	D	M	D	M	D	M	D	M	D	M	D
Arquitetura	-	-	-	-	25	-	25	-	27	-	22	-
Design	33	-	49	69	49	48	38	49	36	52	41	56
Educação	49	33	34	63	38	64	27	68	32	67	27	56
Estudos da Linguagem	-	-	-	-	48	56	35	52	40	47	35	40
Filosofia	22	26	28	41	34	50	30	50	31	52	25	46
Letras	54	63	97	123	-	-	-	-	-	-	-	-
Literatura, Cultura e Contemporaneidade	-	-	-	-	42	60	31	53	32	53	36	52
Psicologia	38	35	55	47	61	57	58	57	82	68	79	54
Teologia	21	31	36	40	51	56	47	64	42	60	41	60
Totais	217	188	299	383	348	391	291	393	322	399	306	364

M - Mestrado | D - Doutorado

Fonte: Coordenação Central de Pós-Graduação e Pesquisa / Sistema de Administração Universitária

ALUNOS DE PÓS-GRADUAÇÃO DO CTC POR NÍVEL – 2000 A 2023

Programa	2000		2010			2020			2021			2022			2023		
	M	D	MP	M	D	MP	M	D	MP	M	D	MP	M	D	MP	M	D
Engenharia Civil	63	55	-	83	56	-	125	102	-	86	104	-	78	100	-	42	80
Engenharia de Materiais, Processos Químicos e Metalúrgicos	-	-	-	-	-	-	-	-	-	-	-	-	-	22	-	-	7
Engenharia de Produção	48	21	37	67	34	39	44	23	24	35	24	24	40	26	21	42	26
Engenharia Elétrica	91	86	-	113	88	-	86	67	-	57	59	-	43	62	-	43	56
Engenharia Mecânica	44	32	-	104	65	-	92	69	-	63	65	-	59	57	-	51	49
Engenharia Metalúrgica	32	34	-	-	-	-	-	-	-	-	-	-	-	-	-	-	-
Engenharia Química, de Materiais e Processos Ambientais	-	-	-	32	22	-	37	49	-	36	47	-	32	19	-	30	23
Engenharia Urbana e Ambiental	-	-	58	-	-	73	-	-	49	-	-	42	-	-	39	-	-
Física	9	18	-	15	23	-	17	22	-	22	22	-	18	22	-	15	28
Informática	58	76	-	119	91	-	97	82	-	90	71	-	89	67	-	76	70
Matemática	30	19	-	15	22	20	19	27	-	15	21	12	17	23	24	15	23
Metrologia	33	-	-	34	-	-	43	-	-	32	-	-	37	-	-	31	-
Química	16	35	-	24	30	-	26	28	-	32	34	-	28	35	-	24	33
Totais	424	376	95	606	431	132	586	469	73	468	447	78	441	433	84	369	395

M - Mestrado | D - Doutorado | MP - Mestrado Profissional

Fonte: Coordenação Central de Pós-Graduação e Pesquisa / Sistema de Administração Universitária

ALUNOS DE PÓS-GRADUAÇÃO DO CCS POR NÍVEL – 2000 A 2023

Programa	2000		2010			2020			2021			2022			2023		
	M	D	MP	M	D	MP	M	D	MP	M	D	MP	M	D	MP	M	D
Administração	68	13	89	82	22	37	43	63	34	26	59	49	16	58	43	11	43
Ciências da Conservação e Sustentabilidade	-	-	-	-	-	-	-	-	-	-	-	46	-	-	52	-	-
Ciências Jurídicas	-	-	-	-	-	-	-	-	-	-	-	-	-	-	-	-	-
Ciências Sociais	-	-	-	32	11	-	17	43	-	20	33	-	22	36	-	24	30
Comunicação Social	-	-	-	27	-	-	23	51	-	22	49	-	28	48	-	35	37
Direito	27	8	-	71	21	-	61	50	-	68	82	-	56	73	-	62	74
Direito Civil Contemporâneo e Prática Jurídica	-	-	-	-	-	19	-	-	37	-	-	56	-	-	43	-	-
Economia	17	11	-	19	22	19	35	20	7	32	18	-	39	16	-	42	16
Geografia	-	-	-	23	-	-	33	54	48	30	57	-	31	50	-	19	43
História Social da Cultura	30	21	-	52	46	34	43	45	21	32	38	22	36	42	23	37	43
Relações Internacionais	24	-	-	44	26	33	37	46	43	32	52	-	81	58	-	80	48
Serviço Social	24	-	-	57	22	-	34	40	-	30	41	-	43	49	-	39	48
Totais	190	53	89	410	170	123	326	412	190	292	429	173	352	430	161	349	382

M - Mestrado | D - Doutorado | MP - Mestrado Profissional

Fonte: Coordenação Central de Pós-Graduação e Pesquisa / Sistema de Administração Universitária

Alunos de Graduação – Naturalidade e Nacionalidade – SÉRIE HISTÓRICA

Região	UF	2000	2005	2011	2020	2021	2022	2023
Centro-oeste	DF	38	94	90	61	55	55	55
	GO	9	21	19	16	16	18	17
	MS	1	10	21	15	14	13	15
	MT	1	8	27	17	13	16	11
	Total	49	133	157	109	98	102	98
Nordeste	AL	0	5	10	16	14	9	8
	BA	2	85	126	67	53	51	54
	CE	2	36	72	48	45	46	49
	MA	2	21	40	26	28	22	23
	PB	4	27	35	51	48	37	40
	PE	5	36	68	30	34	35	33
	PI	0	12	7	6	3	5	7
	RN	32	24	30	5	9	10	9
	SE		13	20	7	4	5	5
Total	47	259	408	256	238	220	228	
Norte	AC	0	2	4	3	3	3	2
	AM	0	20	29	13	17	13	13
	AP	5	2	1	2	3	3	2
	PA	2	33	44	21	22	17	22
	RO	0	6	2	4	3	2	1
	RR	0	2	0	0	0	0	0
	TO	0	0	2	2	2	2	1
Total	7	65	82	45	50	40	41	
Sudeste	ES	2	62	88	50	41	30	34
	MG	7	167	254	128	121	114	110
	RJ	5.475	9.149	11.211	8.807	8.263	7.708	7.787
	SP	174	274	292	243	222	201	197
	Total	5.658	9.652	11.845	9.228	8.647	8.053	8.128
Sul	PR	11	45	60	47	47	36	37
	RS	4	59	65	36	40	36	29
	SC	1	21	25	21	19	14	13
	Total	16	125	150	104	106	86	79
Estrangeiros		193	43	48	34	32	28	30
Naturalizados ou brasileiros nascidos no exterior		7	61	144	96	91	84	77

Fonte: Sistema de Administração Universitária

Alunos de Pós-Graduação – Naturalidade e Nacionalidade – SÉRIE HISTÓRICA

Região	UF	2000	2005	2011	2020	2021	2022	2023
Centro-oeste	DF	2	11	9	22	26	25	26
	GO	5	8	8	18	19	19	15
	MS	0	1	0	6	5	3	4
	MT	0	0	5	8	9	4	2
	Total	7	20	22	54	59	51	47
Nordeste	AL	0	0	6	19	18	13	13
	BA	0	1	17	31	39	32	30
	CE	1	2	11	63	59	43	32
	MA	0	1	6	39	41	38	32
	PB	1	1	4	8	10	11	9
	PE	4	6	7	22	21	19	19
	PI	0	0	1	5	8	12	11
	RN	29	22	7	13	15	11	8
	SE	0	0	2	22	13	12	12
Total	35	33	61	222	224	191	166	
Norte	AC	0	0	1	1	1	0	0
	AM	0	0	7	18	13	15	11
	AP	1	1	0	1	1	1	1
	PA	0	0	13	30	25	18	18
	RO	0	0	0	1	0	2	2
	RR	0	0	0	1	1	0	0
	TO	0	0	0	1	9	8	8
Total	1	1	21	53	50	44	40	
Sudeste	ES	0	1	24	40	38	22	22
	MG	2	12	62	174	170	135	116
	RJ	567	1.062	908	1.834	1.933	1.894	1.741
	SP	28	54	56	120	115	93	84
	Total	597	1.129	1.050	2.168	2.256	2.144	1.963
Sul	PR	3	12	18	34	37	33	31
	RS	0	2	18	55	47	36	33
	SC	1	1	6	21	17	13	7
	Total	4	15	42	110	101	82	71
Estrangeiros		108	136	233	158	125	106	108
Naturalizados ou brasileiros nascidos no exterior		1	0	9	19	16	10	12

Fonte: Sistema de Administração Universitária

Alunos de graduação naturais de outros estados da Federação e estrangeiros em 2023

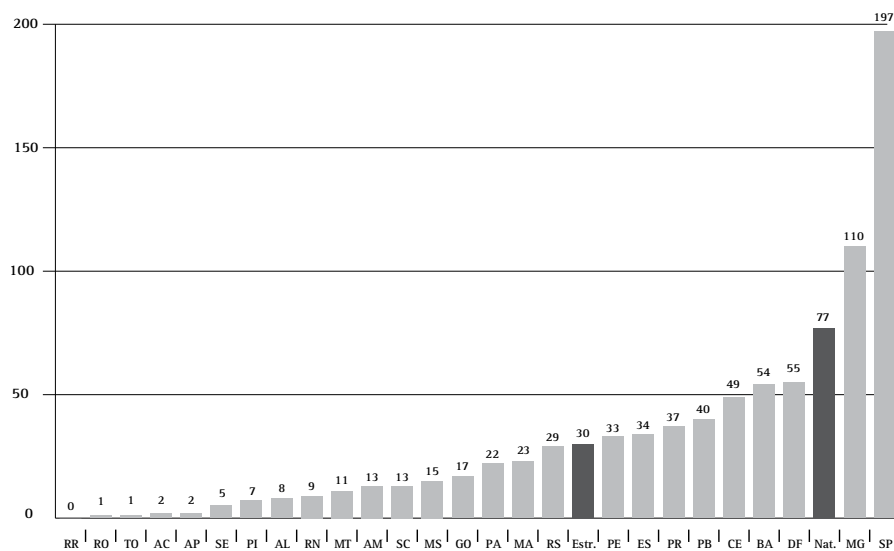

Estr. - Estrangeiros | Nat. - Naturalizados ou brasileiros nascidos no exterior

Fonte: Sistema de Administração Universitária

Alunos da Coordenação Central de Educação Continuada (CCEC)

POR CURSO – 2007 A 2023

Tipo de curso	2007	2010	2015	2020	2021	2022	2023
Especialização	1.603	1.245	1.201	1.260	1.636	1.205	1.245
Extensão	3.850	4.538	5.775	9.311	7.685	7.289	7.079
Mestrado Profissional	21	48	69	181	151	168	127
Eventos	171	775	205	28.224	28.634	9.169	7.394
Total	5.645	6.606	7.250	38.976	38.106	17.831	15.845

Fonte: Coordenação Central de Educação Continuada

POR UNIDADE – 2007 A 2023

Unidade	2007	2010	2015	2020	2021	2022	2023
Gávea	3.432	4.232	5.057	1.959	243	413	1.164
Barra da Tijuca	-	971	465	-	-	-	-
Centro	1.393	1.370	914	120	-	-	-
Duque de Caxias	85	288	87	-	-	-	-
Botafogo	-	-	-	63	73	-	-
Cursos Externos	1.463	1.167	436	36.981	0	17.398	14.650
Cursos a distância	3.432	4.232	5.057	1.959	8.898	20	31
Total	9.805	12.260	12.016	41.082	9.214	17.831	15.845

Fonte: Coordenação Central de Educação Continuada

Alunos PUC-Rio em programas de Intercâmbio – 1996 A 2023

	1996	2000	2005	2010	2015	2020	2021	2022	2023
Intercâmbio Acadêmico	23	52	143	243	267	133	85	188	262
Ciência sem Fronteiras	-	-	-	-	184	-	-	-	-
Dupla Diplomação	-	-	36	44	39	52	26	31	19
Curta Duração	-	-	20	80	47	18	9	10	13
Total por ano	23	52	199	367	537	203	120	229	294
Principais Destinos	Espanha, França, Portugal, Itália entre outros								

Fonte: Coordenação Central de Cooperação Internacional (CCCI)

Alunos internacionais em programas de Intercâmbio na PUC-Rio – 1996 A 2023

	1996	2000	2005	2010	2015	2020	2021	2022	2023
Intercâmbio Acadêmico	57	123	244	623	734	250	132	460	476
Dupla Diplomação	-	-	12	8	18	16	4	9	12
Curso Intensivo	8	42	172	274	234	43	7	30	68
Programa Customizado	-	-	38	66	303	0	29	22	191
Estágio	-	-	-	-	15	3	8	13	14
Brazilian Seminars	-	-	-	-	-	-	-	4	16
Total por ano	65	165	466	971	1.304	312	180	538	777
Principais Nacionalidades	França, Estados Unidos, Espanha, Portugal, Inglaterra, Alemanha, Noruega, Dinamarca								

Fonte: Coordenação Central de Cooperação Internacional (CCCI)

Coordenação Central de Educação a Distância

GRADUAÇÃO

Mais de 3.150 inscrições de alunos em disciplinas desenvolvidas e oferecidas na modalidade a distância (EAD).

Mais de 3.200 inscrições de alunos em diferentes disciplinas como apoio ao presencial (remotas).

Disciplinas totalmente a distância (implementação, suporte e acompanhamento):

SOC1205 - Política I (2 turmas)

SOC1101 - Aventura Sociológica (4 turmas)

CRE1200 - O Humano e o Fenômeno Religioso (9 turmas)

CRE1227 - O Cristianismo (8 turmas)

CRE1141 - Ética Cristã (8 turmas)

CRE1175 - Ética Socioambiental e Direitos Humanos (8 turmas)

FIL1000 - Introdução à Filosofia (12 turmas)

HIS1605 - História Econômica, Política e Social do Brasil (2 turmas)

Fonte: Coordenação Central de Educação a Distância

PÓS-GRADUAÇÃO

Mais de 900 participantes em 50 eventos de provas e avaliações de 15 departamentos/ unidades para seleções de Mestrado e Doutorado.

Mais de 300 alunos realizaram provas de nivelamento de idiomas (Inglês, Espanhol, Francês, Alemão e Chinês).

Mais de 300 alunos realizaram provas de nivelamento de Português.

Especialização em Formação Política para Cristãos Leigos oferecido na modalidade a distância, em parceria com o Departamento de Teologia da PUC-Rio - 70 alunos cadastrados.

Fonte: Coordenação Central de Educação a Distância

Apoio técnico à Coordenação Central de Educação Continuada:

Apoio ao uso do Ambiente de Aprendizagem On-line e Zoom para cursos de Educação Continuada, com mais de 75.000 inscrições em 2550 turmas.

Suporte técnico para alunos, professores e secretários dos cursos oferecidos, tanto no uso do Zoom como do Moodle.

Solução para gravação de aulas e disponibilização em servidor streaming para os cursos e turmas oferecidos.

Fonte: Coordenação Central de Educação a Distância

AMBIENTES TECNOLÓGICOS:

Aulas ou reuniões por videoconferência:

Mais de 70.000 aulas ou reuniões agendadas

Mais de 650.000 horas de reunião

Mais de 638.000 Participantes

Aproximadamente 33 TB de vídeo armazenado dos professores no Vimeo (streaming)

Ambiente de Aprendizagem On-line (Moodle):

Mais de 16.000.000 de visualizações de páginas

Média de 650 sessões distintas por dia (usuários únicos)

Pico de 109.000 visualizações em um dia (24/04/2023)

Mais de 5.300 turmas criadas por período (graduação, mestrado e doutorado)

Mais de 1.600 turmas ativas por período, com conteúdos e atividades

Mais de 16.000.000 de visualizações de páginas

Fonte: Coordenação Central de Educação a Distância

CANAL DE ATENDIMENTO (CCEAD):

Mais de 2.600 chamados de suporte

Mais de 550 horas de atendimento

Infraestrutura, desenvolvimento e processos de apoio:

Atualização da plataforma, customização, desenvolvimento de recursos adicionais e instalação de plugins para o Ambiente de Aprendizagem On-line (Moodle).

Otimização e aprimoramento de performance e infraestrutura de servidores.

Desenvolvimento de solução piloto de e-Portfólio integrado ao Moodle para alunos (IAG e outros).

Aprimoramentos e customizações para melhoria da experiência do usuário na nova versão do Moodle.

Fonte: Coordenação Central de Educação a Distância



Professores

CORPO DOCENTE – 1941 A 1960

Ano	1941			1950			1960		
Categoria	A	B	C	A	B	C	A	B	C
Quantidade	62	2	8	87	19	106	75	297	84
TOTAL	72			212			456		

A – Professor Catedrático | B – Professor Assistente | C – Professor Contratado
 Fonte: Anuários PUC-Rio

CORPO DOCENTE – 1972 A 2023

Ano	1972				1990				2000				2010				2022				2023			
Regime de Trabalho	QP		QC		QP		QC		QP		QC		QP		QC		QP		QC*		QP		QC*	
	D	M	D	M	D	M	D	M	D	M	D	M	D	M	D	M	D	M	D	M	D	M	D	M
CTCH	27	122	14	67	60	63	9	101	90	25	41	160	104	2	91	133	106	1	151	107	100	1	161	100
CTC	54	154	2	71	205	34	10	124	156	42	32	135	170	8	71	83	145	2	88	44	140	2	91	47
CCS	7	49	2	127	43	72	17	154	89	32	73	267	114	8	144	271	123	3	194	181	119	2	206	178
CCBS	-	-	-	-	-	-	-	-	1	0	0	0	3	0	3	1	7	0	29	9	6	0	31	10
TOTAL	88	325	18	265	308	169	36	379	336	99	146	563	391	18	309	488	381	6	462	341	365	5	489	335

QP - Quadro Principal / QC - Quadro Complementar / D - Doutores e Livre Docentes / M - Mestres, Especialistas e Graduados

*Quadro Complementar inclui os professores do Quadro Suplementar

Fonte: Anuários PUC-Rio e Superintendência Administrativa

CORPO DOCENTE DO CTCH EM 2023

Departamento	Quadro Principal		Quadro Complementar*		Total
	Doutores	Mestres	Doutores	Mestres	
Arquitetura e Urbanismo	9	0	18	30	57
Artes e Design	13	0	33	40	86
Educação	16	0	5	1	22
Filosofia	12	0	15	0	27
Letras	17	1	32	11	61
Psicologia	17	0	31	8	56
Teologia	16	0	27	10	53
Total	100	1	161	100	362

Doutores – Doutores e Livre Docentes / Mestres - Mestres, Especialistas e Graduados

* Quadro Complementar inclui os professores do Quadro Suplementar

Fonte: Superintendência Administrativa

CORPO DOCENTE DO CTC EM 2023

Departamento	Quadro Principal		Quadro Complementar*		Total
	Doutores	Mestres	Doutores	Mestres	
Ciclo Profissional das Engenharias	0	0	39	29	68
Engenharia Civil e Ambiental	13	0	0	1	14
Engenharia Elétrica	20	1	2	2	25
Engenharia Industrial	14	0	2	0	16
Engenharia Mecânica	15	0	3	0	18
Engenharia Química, de Materiais e Processos Ambientais	13	0	3	0	16
Física	16	0	3	0	19
Informática	18	0	22	9	49
Matemática	13	1	10	6	30
Metrologia	3	0	4	0	7
Química	15	0	3	0	18
Total	140	2	91	47	280

Doutores – Doutores e Livre Docentes / Mestres – Mestres, Especialistas e Graduados

* Quadro Complementar inclui os professores do Quadro Suplementar

Fonte: Superintendência Administrativa

CORPO DOCENTE DO CCS EM 2023

Departamento	Quadro Principal		Quadro Complementar*		Total
	Doutores	Mestres	Doutores	Mestres	
Administração	18	0	26	16	60
Ciências Sociais	8	0	15	2	25
Comunicação Social	11	2	31	49	93
Direito	21	0	57	78	156
Economia	16	0	20	21	57
Geografia e Meio Ambiente	8	0	10	1	19
História	14	0	7	4	25
Instituto de Relações Internacionais	13	0	30	7	50
Serviço Social	10	0	10	0	20
Total	119	2	206	178	505

Doutores – Doutores e Livre Docentes / Mestres – Mestres, Especialistas e Graduados

* Quadro Complementar inclui os professores do Quadro Suplementar

Fonte: Superintendência Administrativa

CORPO DOCENTE DO CCBS EM 2023

Departamento	Quadro Principal		Quadro Complementar*		Total
	Doutores	Mestres	Doutores	Mestres	
Biologia	5	0	11	0	16
Departamento de Medicina	0	0	3	2	5
Escola Médica de Pós-Graduação	0	0	17	8	25
Instituto de Odontologia	1	0	0	0	1
Total	6	0	31	10	47

Doutores – Doutores e Livre Docentes / Mestres – Mestres, Especialistas e Graduados

* Quadro Complementar inclui os professores do Quadro Suplementar

Fonte: Superintendência Administrativa

DOCENTES DOS PROGRAMAS DE PÓS-GRADUAÇÃO DO CTCH SÉRIE HISTÓRICA DE 2010 A 2023

Programa	2010			2014			2018			2020			2021			2020			2023		
	Perm.	Visit.	Colab.	Perm.	Visit.	Colab.	Perm.	Visit.	Colab.	Perm.	Visit.	Colab.	Perm.	Visit.	Colab.	Perm.	Visit.	Colab.	Perm.	Visit.	Colab.
Arquitetura	-	-	-	9	0	0	10	0	0	10	0	0	10	0	1	11	0	0	12	0	0
Design	18	0	1	18	0	2	17	0	0	17	0	0	18	0	0	19	0	0	20	0	0
Educação	16	0	3	16	0	4	16	0	4	17	0	2	14	0	4	14	0	5	14	0	5
Estudos da Linguagem	-	-	-	16	2	3	16	0	1	16	0	1	16	0	1	15	0	2	15	0	3
Filosofia	14	0	0	16	0	0	16	0	0	15	0	1	16	0	1	17	0	1	17	0	1
Letras	32	0	6	-	-	-	-	-	-	-	-	-	-	-	-	-	-	-	-	-	-
Literatura, Cultura e Contemporaneidade	-	-	-	20	9	3	18	0	0	17	0	0	17	0	0	0	0	0	18	0	0
Psicologia (Psicologia Clínica)	17	0	0	18	0	0	18	0	1	18	0	0	19	0	0	20	0	0	19	0	0
Teologia	15	0	3	15	1	4	14	0	2	15	0	1	15	0	2	16	0	2	16	0	1
Total	112	0	13	128	12	16	125	0	8	125	0	5	125	0	9	112	0	10	131	0	10

Perm. = Permanente | Visit. = Visitante | Colab. = Colaborador

Fontes: Coordenação Central de Planejamento e Avaliação / Vice-Reitoria para Assuntos Acadêmicos; Sistema Sucupira/Capes

Dados obtidos em 03/09/2024

DOCENTES DOS PROGRAMAS DE PÓS-GRADUAÇÃO DO CTC SÉRIE HISTÓRICA DE 2010 A 2023

Programa	2010			2014			2018			2020			2021			2020			2023		
	Perm.	Visit.	Colab.	Perm.	Visit.	Colab.	Perm.	Visit.	Colab.	Perm.	Visit.	Colab.	Perm.	Visit.	Colab.	Perm.	Visit.	Colab.	Perm.	Visit.	Colab.
Engenharia Civil	18	0	0	15	4	4	16	0	3	18	0	1	18	0	1	17	0	4	16	0	4
Engenharia de Produção (Acadêmico)	12	0	4	11	0	2	14	0	0	15	0	0	15	0	0	17	0	0	18	0	0
Engenharia de Produção (Profissional)	6	0	2	8	0	6	10	0	1	11	0	1	8	0	2	9	0	2	13	0	2
Engenharia Elétrica	28	0	1	25	0	1	27	0	1	24	0	1	24	0	0	24	0	0	24	0	0
Engenharia Mecânica	17	0	4	18	0	2	21	0	1	23	0	0	23	0	0	19	0	4	21	0	4
Engenharia Química, de Materiais e Processos Ambientais	14	0	1	13	0	2	16	0	2	18	0	3	18	0	3	18	0	3	17	0	2
Engenharia Urbana e Ambiental	11	10	0	10	10	12	10	7	6	14	5	2	14	5	2	13	5	1	16	5	1
Física	17	0	1	16	0	3	19	0	1	17	0	0	17	0	0	17	0	0	17	0	0
Informática	24	0	0	23	0	1	26	0	1	21	0	2	20	0	2	20	0	2	22	0	4
Matemática	16	0	1	17	0	5	16	0	2	17	0	2	16	0	2	15	0	2	16	0	6
Metrologia	8	1	1	8	0	0	10	0	0	12	0	0	12	0	0	12	0	0	12	0	0
Química	13	0	0	16	0	1	17	0	2	18	0	1	18	0	1	19	0	0	18	0	0
Total	184	11	15	180	14	39	202	7	20	208	5	13	203	5	13	200	5	18	210	5	23

Permanente | Visit. = Visitante | Colab. = Colaborador

Fontes: Coordenação Central de Planejamento e Avaliação / Vice-Reitoria para Assuntos Acadêmicos; Sistema Sucupira/Capes

Dados obtidos em 03/09/2024

DOCENTES DOS PROGRAMAS DE PÓS-GRADUAÇÃO DO CCS SÉRIE HISTÓRICA DE 2010 A 2023

Programa	2010			2014			2018			2020			2021			2022			2023		
	Perm.	Visit.	Colab.	Perm.	Visit.	Colab.	Perm.	Visit.	Colab.	Perm.	Visit.	Colab.	Perm.	Visit.	Colab.	Perm.	Visit.	Colab.	Perm.	Visit.	Colab.
Administração de Empresas (Acadêmico)	22	0	2	22	0	0	17	0	4	17	0	3	17	0	3	20	0	1	19	2	0
Administração de Empresas (Profissional)	22	0	4	18	0	10	16	0	7	16	0	6	17	0	5	22	0	4	19	0	5
Análise e Gestão de Políticas Internacionais	-	-	-	-	-	-	20	1	5	18	1	5	20	1	3	20	1	3	17	1	2
Ciência da Sustentabilidade	-	-	-	-	-	-	-	-	-	13	0	2	14	0	2	12	0	1	15	3	0
Ciências Sociais	12	0	1	12	0	1	13	0	1	13	0	1	12	0	1	12	0	2	13	0	1
Comunicação Social	11	0	0	11	0	1	13	0	1	10	0	1	13	0	1	12	0	1	13	0	1
Direito	18	0	6	19	0	2	21	0	5	20	0	4	20	0	4	18	0	5	17	0	8
Direito Civil Contemporâneo e Prática Jurídica	-	-	-	-	-	-	-	-	-	10	0	3	10	0	3	10	0	3	10	0	3
Economia	12	0	2	12	0	4	13	0	4	16	0	2	16	0	1	17	0	2	20	0	1
Geografia	9	0	1	10	0	2	15	0	7	15	0	3	15	0	4	15	0	4	16	0	2
História Social da Cultura	14	0	4	17	0	6	18	0	6	16	0	4	16	0	3	16	0	3	17	0	3
Macroeconomia e Finanças (profissional)	-	-	-	-	-	-	13	0	6	13	0	5	13	0	5	0	0	0	13	0	5
Relações Internacionais	13	0	0	13	4	4	14	0	5	16	0	3	16	0	3	16	0	3	16	0	3
Serviço Social	8	0	5	7	0	3	10	0	3	10	0	3	10	0	3	10	0	3	10	0	3
Total	141	0	25	141	4	33	183	1	54	203	1	45	209	1	41	200	1	35	215	6	37

Perm. = Permanente | Visit. = Visitante | Colab. = Colaborador

Fontes: Coordenação Central de Planejamento e Avaliação / Vice-Reitoria para Assuntos Acadêmicos; Sistema Sucupira/Capes

Dados obtidos em 03/09/2024

Funcionários

Funcionários - série histórica

Categoria	1980	1990	2000	2011		2015		2020		2021		2022		2023	
				Fonte PUC-Rio	Fonte Projeto/Convênio	Fonte PUC-Rio	Fonte Projeto/Convênio	Fonte PUC-Rio	Fonte Projeto/Convênio	Fonte PUC-Rio	Fonte Projeto/Convênio	Fonte PUC-Rio	Fonte Projeto/Convênio	Fonte PUC-Rio	Fonte Projeto/Convênio
Técnico	142	152	226	212	365	248	457								
Administrativo/Operacional	575	564	687	819	217	977	174	1.159	824	1.145	789	1.147	906	1.084	855
Total	717	716	913	1.031	582	1.225	631	1.159	824	1.145	789	1.147	906	1.084	855

Fonte: Anuários da PUC-Rio / Superintendência de Recursos Humanos

*A partir de 2018, com o novo Plano de Cargos e Salários, não há mais a separação entre funcionários Técnicos e Administrativos/Operacionais.

Professores e funcionários homenageados por tempo de serviço na PUC-Rio em 2023

Lotação	20 anos		25 anos		30 anos		35 anos		40 anos		45 anos		50 anos		55 anos			
	P	F	P	F	P	F	P	F	P	F	P	F	P	F	P	F		
Reitoria	0	0	0	0	0	0	0	0	0	0	0	0	0	1	0	0		
VRAC *	0	0	0	1	0	0	3	0	1	1	0	0	2	0	2	0		
VRAdm *	1	1	0	1	0	1	0	1	0	0	0	2	0	0	0	0		
VRC *	0	0	0	6	0	3	0	0	0	1	0	0	0	0	0	0		
VRDI *	1	1	0	3	0	1	0	1	0	0	0	0	0	0	0	0		
VREEP*	0	0	1	1	0	0	0	1	0	0	0	0	0	0	0	0		
VRIS*	0	0	0	5	0	1	0	0	0	0	0	1	0	0	0	0		
FPLF**	0	0	0	0	0	0	0	0	0	0	0	1	0	0	0	0		
CTCH ***	4	0	8	0	2	1	4	0	1	1	2	1	1	0	0	0		
CTC ***	3	3	5	2	8	2	4	2	3	2	5	2	1	0	0	0		
CCS***	7	4	12	1	13	0	3	0	2	1	1	0	1	0	2	0		
CCBS ***	0	0	1	1	0	0	0	0	0	0	0	0	0	0	0	0		
Totais	16		9		27		21		23		9		14		5		7	
	25		48		32		19		13		15		6		4			

P – Professores | F – Funcionários

* Inclui funcionários lotados em todas as coordenações e órgãos vinculados a esta Vice-Reitoria

** Fundação Padre Leonel Franca

*** Inclui professores e funcionários lotados em todos os Departamentos, Cursos e Unidades Complementares vinculados a este Centro

Fonte: Vice-Reitoria para Assuntos Comunitários

Ensino e Pesquisa

Cursos de Graduação

Cursos	Ano de início	Conceito ENADE ciclos avaliativos (1)					
		De 2004 a 2006	De 2007 a 2009	De 2010 a 2012	De 2013 a 2015	De 2016 a 2018	De 2019 a 2022
Administração	1975	5	4	4	4	4	4
Arquitetura e Urbanismo	2002	5	5	3	3	4	4
Artes Cênicas	2009	-	CURSO NOVO	**	**	**	**
Ciências Biológicas - Bacharelado	2011	-	CURSO NOVO	CURSO NOVO	4	4	4
Ciências Biológicas - Licenciatura	2017	-	-	-	-	CURSO NOVO	4
Ciências Econômicas	1961	5	5	2	3	5	5
Ciências Sociais - Bacharelado	1941	5	5	5	4	4	5
Ciências Sociais - Licenciatura				5	5	4	4
Ciência da Computação	2009	-	CURSO NOVO	SC*	5	4	4
Comunicação Social - Cinema	2005	5	5	**	**	5	**
Comunicação Social - Jornalismo	1951	4	4	4	3	5	4
Comunicação Social - Publicidade e Propaganda	1951	4	4	4	3	3	4
Design	1972	4	4	3	3	4	5
Direito	1941	4	4	4	4	4	4
Engenharia - Ambiental	2002	*	5	4	4	4	4
Engenharia - Civil	1948	*	5	4	3	4	4
Engenharia - Computação	1985	4	3	4	4	4	5
Engenharia - Controle e Automação	1997	*	3	3	4	5	3

Engenharia - Elétrica	1948	*	5	4	4	4	4
Engenharia - Materiais e Nanotecnologia	2011	-	curso novo	curso novo	curso novo	5	4
Engenharia - Mecânica	1948	*	3	4	3	3	3
Engenharia - Petróleo	2005	*	5	5	4	4	**
Engenharia - Produção	2000	*	4	3	3	3	3
Engenharia - Química	1948	*	5	3	4	4	3
Filosofia - Bacharelado	1941	*	4	3	3	3	3
Filosofia - Licenciatura	1941	*	4	3	5	4	4
Física	1958	5	SC*	5	5	5	**
Geografia - Bacharelado	1941	4	4	5	3	4	3
Geografia - Licenciatura	1941	4	4	5	5	3	4
História - Bacharelado	1941	4	5	5	3	3	4
História - Licenciatura	1941	4	5	3	4	4	4
Letras - Bacharelado	1941	4	4	4	4	4	**
Letras - Português - Licenciatura	1941	4	4	4	4	5	5
Letras - Inglês - Licenciatura	1941	4	4	4	4	5	5
Matemática	1950	5	SC*	SC*	5	4	**
Pedagogia	1941	4	5	5	5	4	5
Psicologia	1958	4	2	4	3	4	4
Química	1969	5	SC*	SC*	5	5	5
Relações Internacionais	2003	*	5	4	SC*	4	4
Serviço Social	1946	4	4	4	4	3	4
Sistemas de Informação	1999	4	4	5	4	4	4
Teologia	1968	-	-	-	4	3	4

(1) Conceito máximo no ENADE = 5

* Os cursos sem conceito (SC) não tiveram número de participantes suficiente para gerar um resultado.

** Curso não avaliado pelo Enade no período.

Fonte: Coordenação Central de Graduação

Programas de Pós-Graduação

Centro	Programa	Nível	Ano de início	Conceito Capes
CTCH	Arquitetura	M	2013	4
	Design	M	1994	6
		D	2003	
	Educação	M	1965	6
		D	1976	
	Filosofia	M	1973	5
		D	1985	
	Estudos da Linguagem	M	2011	6
		D	2011	
	Literatura, Cultura e Contemporaneidade	M	2011	6
		D	2011	
	Psicologia	M	1966	6
		D	1985	
	Teologia	M	1972	5
D		1979		

Centro	Programa	Nível	Instalação	Conceito Capes
CTC	Engenharia Civil	M	1965	6
		D	1984	
	Engenharia Elétrica	M	1963	6
		D	1981	
	Engenharia Mecânica	M	1964	7
		D	1980	
	Eng. Química, de Materiais e Processos Ambientais	M	1971	5
		D	1991	
	Engenharia de Produção	M	1967	7
		D	1993	
		Mestrado Profissional	2001	
	Engenharia Urbana e Ambiental	Mestrado Profissional	2007	3
	Física	M	1965	7
		D	1968	
	Informática	M	1967	7
		D	1975	
	Matemática	M	1969	7
		D	1974	
	Metrologia	M	1996	5
	Química	M	1969	5
D		1971		

Centro	Programa	Nível	Instalação	Conceito Capes
CCS	Administração de Empresas	M	1972	6
		D	1997	
		Mestrado Profissional	2001	4
	Ciências Sociais	M	2004	5
		D	2009	
	Comunicação Social	M	2003	5
		D	2012	
	Direito	M	1972	6
		D	1999	
		Mestrado Profissional	2019	3
	Economia	M	1978	7
		D	1993	
		Mestrado Profissional	2015	4
	Geografia	M	2007	5
		D	2015	
		Mestrado Profissional	2020	3
	História Social da Cultura	M	1987	6
		D	1998	
		Mestrado Profissional	2014	5
	Relações Internacionais	M	1987	6
		D	2001	
Mestrado Profissional		2016	4	
Serviço Social	M	1972	6	
	D	2003		

Capes – Coordenação de Aperfeiçoamento de Pessoal de Nível Superior

CN - Curso novo.

SC - Sem conceito (cursos recentes ou cuja reestruturação tenha impedido sua adequada conceituação).

F - Mestrado profissional

Ciclo avaliativo 2017/2020 - Aguardando homologação pelo MEC.

TÍTULOS ATRIBUÍDOS POR CURSO DE GRADUAÇÃO DO CTCH – 2000 A 2023

Curso	2000	2005	2010	2015	2020	2021	2022	2023
Arquitetura e Urbanismo	-	-	31	87	58	68	90	73
Artes Cênicas	-	-	-	2	11	9	14	11
Desenho Industrial	117	162	131	164	194	192	200	189
Filosofia	3	18	27	19	34	32	29	37
Letras	26	38	37	45	44	49	33	30
Pedagogia	29	25	25	15	17	25	21	17
Psicologia	127	148	121	129	109	126	92	145
Teologia	14	6	14	18	15	19	23	35
Total	317	397	403	507	482	520	502	537

Fonte: Sistema de Administração Universitária - Dados recebidos em 06/06/2024

TÍTULOS ATRIBUÍDOS POR CURSO DE GRADUAÇÃO DO CTC – 2000 A 2023

Curso	2000	2005	2010	2015	2020	2021	2022	2023
Ciência da Computação	-	-		7	15	28	24	33
Engenharias	269	284	289	377	355	369	274	278
Física	15	4	1	1	4	0	2	4
Informática	-	59	-	-	-	-	-	0
Matemática	13	5	2	2	5	3	3	3
Química	6	1	1	2	3	4	4	4
Química Industrial	3	-	-	-	-	-	-	0
Sistemas de Informação	-	-	58	14	1	2	2	4
Tecnólogoem Processamento de Dados	174	6	-	-	-	-	-	0
Total	480	359	356	419	383	406	309	326

Fonte: Sistema de Administração Universitária - Dados recebidos em 06/06/2024

TÍTULOS ATRIBUÍDOS POR CURSO DE GRADUAÇÃO DO CCS – 2000 A 2023

Curso	2000	2005	2010	2015	2020	2021	2022	2023
Administração	226	242	200	213	155	148	138	138
Ciências Econômicas	99	70	92	79	73	103	73	70
Ciências Sociais	10	25	8	23	25	17	13	10
Comunicação Social	232	339	412	400	258	230	239	188
Direito	322	295	255	277	240	271	270	261
Geografia	18	26	45	33	25	34	23	19
História	12	28	39	32	44	39	38	37
Relações Internacionais	-	-	75	91	75	56	51	52
Serviço Social	23	37	24	34	14	19	20	24
Tecnólogo em Gestão Financeira	-	-	-	-	-	-	6	5
Total	943	1.062	1.172	1.204	909	917	871	804

Fonte: Sistema de Administração Universitária - Dados recebidos em 06/06/2024

TÍTULOS ATRIBUÍDOS POR CURSO DE GRADUAÇÃO DO CCBS – 2015 A 2023

Curso	2015	2020	2021	2022	2023
Ciências Biológicas	14	22	37	25	22

Fonte: Sistema de Administração Universitária - Dados recebidos em 06/06/2024

BOLSAS DE PESQUISA DE INICIAÇÃO CIENTÍFICA (POR CENTRO) EM 2023.2/2024.1

Centro	PIBIC * (CNPq)	PIBITI ** (CNPq)	Edital Ações Afirmativas	IC da Instituição	Edital Sessão temática Amazônia	IT da Instituição	FAPERJ	Outras
CTCH	62	18	3	20	0	3	17	4
CTC	47	11	4	10	3	1	2	21
CCS	88	6	2	24	4	1	7	18
CCBS	-	-	-	7	1	-	-	-
Total	197	35	9	61	8	5	26	43

* PIBIC - Programa Institucional de Bolsas de Iniciação Científica

** PIBITI - Programa Institucional de Bolsas de Iniciação em Desenvolvimento Tecnológico e Inovação

Fonte: Coordenação Central de Pós-Graduação e Pesquisa

QUADRO GERAL DE BOLSAS DE PÓS-GRADUAÇÃO – 2010 A 2023

Fonte	2010			2015			2020			2021			2022			2023		
	M	D	PD	M	D	PD	M	D	PD	M	D	PD	M	D	PD	M	D	PD
CAPES	427	216	12	365	358	35	337	303	44	253	294	31	212	269	27	213	280	18
CNPq	229	247	0	223	237	0	201	220	0	157	193	0	121	167	0	97	115	0
FAPERJ	17	30	14	26	30	15	20	27	0	28	35	0	25	41	0	38	42	0
PUC-Rio	558	475	0	284	237	0	394	421	0	524	576	0	500	558	0	373	433	0
Total	1.231	968	26	898	862	50	952	971	44	962	1.098	31	858	1.035	27	721	870	18

M - Mestrado | D - Doutorado | PD - Pós-Doutorado

Há pós-doutorandos vinculados diretamente a projetos e orientadores, não contabilizados.

Fonte: Coordenação Central de Pós-Graduação e Pesquisa.

QUADRO GERAL DE BOLSAS DE PÓS-GRADUAÇÃO POR CENTRO EM 2023

Fonte	CTCH			CTC			CCS		
	M	D	PD	M	D	PD	M	D	PD
CAPES	58	80	4	84	107	7	71	93	7
CNPq	25	34	0	43	67	0	29	14	0
FAPERJ	13	11	0	13	16	0	12	15	0
PUC-Rio	137	146	0	116	127	0	120	160	0
Total	233	271	4	256	317	7	232	282	7

M - Mestrado | D - Doutorado | PD - Pós-Doutorado

Há pós-doutorandos vinculados diretamente a projetos e orientadores, não contabilizados.

Fonte: Coordenação Central de Pós-Graduação e Pesquisa.

BOLSAS DE MESTRADO – 2010 A 2023

Centro	2010	2015	2020	2021	2022	2023
CTCH	299	202	273	299	265	233
CTC	538	440	419	370	326	256
CCS	394	256	260	293	267	232
Total	1.231	898	952	962	858	721

Fonte: Coordenação Central de Pós-Graduação e Pesquisa.

BOLSAS DE DOUTORADO – 2010 A 2023

Centro	2010	2015	2020	2021	2022	2023
CTCH	388	315	278	329	315	271
CTC	404	351	396	411	371	317
CCS	176	196	297	358	349	282
Total	968	862	971	1.098	1.035	870

Fonte: Coordenação Central de Pós-Graduação e Pesquisa.

BOLSAS DE PÓS-DOUTORADO – 2010 A 2023

Centro	2010	2015	2020	2021	2022	2023
CTCH	5	13	9	5	5	4
CTC	21	29	26	18	14	7
CCS	0	8	9	8	8	7
Total	26	50	44	31	27	18

Fonte: Coordenação Central de Pós-Graduação e Pesquisa.

Há pós-doutorandos vinculados diretamente a projetos e orientadores, não contabilizados.

BOLSAS DE MESTRADO DO CTCH – 2010 A 2023

Fonte	2010	2015	2020	2021	2022	2023
CAPES	83	80	78	64	55	58
CNPq	65	66	60	46	33	25
FAPERJ	6	8	6	8	8	13
PUC-Rio	145	48	129	181	169	137
Total	299	202	273	299	265	233

Fonte: Coordenação Central de Pós-Graduação e Pesquisa.

BOLSAS DE DOUTORADO DO CTCH – 2010 A 2023

Fonte	2010	2015	2020	2021	2022	2023
CAPES	98	141	106	96	78	80
CNPq	61	63	60	52	44	34
FAPERJ	7	10	6	9	12	11
PUC-Rio	222	101	106	172	181	146
Total	388	315	278	329	315	271

Fonte: Coordenação Central de Pós-Graduação e Pesquisa.

BOLSAS DE PÓS-DOUTORADO DO CTCH – 2010 A 2023

Fonte	2010	2015	2020	2021	2022	2023
CAPES	1	7	9	5	5	4
CNPq	0	0	0	0	0	0
FAPERJ	4	6	0	0	0	0
PUC-Rio	0	0	0	0	0	0
Total	5	13	9	5	5	4

Há pós-doutorandos vinculados diretamente a projetos e orientadores, não contabilizados.

Fonte: Coordenação Central de Pós-Graduação e Pesquisa.

TAXAS ESCOLARES – CTCH

Fonte - CAPES	2020	2021	2022	2023
Mestrado	72	58	58	73
Doutorado	106	91	84	93

Fonte: Fonte: Coordenação Central de Pós-Graduação e Pesquisa.

BOLSAS DE MESTRADO DO CTC – 2010 A 2023

Fonte	2010	2015	2020	2021	2022	2023
CAPES	195	182	159	114	91	84
CNPq	116	105	95	68	55	43
FAPERJ	7	13	9	13	10	13
PUC-Rio	220	140	156	175	170	116
Total	538	440	419	370	326	256

Fonte: Coordenação Central de Pós-Graduação e Pesquisa.

BOLSAS DE DOUTORADO DO CTC – 2010 A 2023

Fonte	2010	2015	2020	2021	2022	2023
CAPES	84	115	110	117	111	107
CNPq	162	151	139	122	109	67
FAPERJ	16	14	13	15	18	16
PUC-Rio	142	71	134	157	133	127
Total	404	351	396	411	371	317

Fonte: Coordenação Central de Pós-Graduação e Pesquisa.

BOLSAS DE PÓS-DOUTORADO DO CTC – 2010 A 2023

Fonte	2010	2015	2020	2021	2022	2023
CAPES	11	21	26	18	14	7
CNPq	0	0	0	0	0	0
FAPERJ	10	8	0	0	0	0
PUC-Rio	0	0	0	0	0	0
Total	21	21	26	18	14	7

Há pós-doutorandos vinculados diretamente a projetos e orientadores, não contabilizados.

Fonte: Coordenação Central de Pós-Graduação e Pesquisa.

TAXAS ESCOLARES – CTC

Fonte - CAPES	2020	2021	2022	2023
Mestrado	137	129	126	104
Doutorado	49	55	60	67

Fonte: Coordenação Central de Pós-Graduação e Pesquisa.

BOLSAS DE MESTRADO DO CCS – 2010 A 2023

Fonte	2010	2015	2020	2021	2022	2023
CAPES	149	103	100	75	66	71
CNPq	48	52	46	43	33	29
FAPERJ	4	5	5	7	7	12
PUC-Rio	193	96	109	168	161	120
Total	394	256	260	293	267	232

Fonte: Coordenação Central de Pós-Graduação e Pesquisa.

BOLSAS DE DOUTORADO DO CCS – 2010 A 2023

Fonte	2010	2015	2020	2021	2022	2023
CAPES	34	102	87	81	80	93
CNPq	24	23	21	19	14	14
FAPERJ	7	6	8	11	11	15
PUC-Rio	111	65	181	247	244	160
Total	176	196	297	358	349	282

Fonte: Coordenação Central de Pós-Graduação e Pesquisa.

BOLSAS DE PÓS-DOUTORADO DO CCS – 2010 A 2023

Fonte	2010	2015	2020	2021	2022	2023
CAPES	0	7	9	8	8	7
CNPq	0	0	0	0	0	0
FAPERJ	0	1	0	0	0	0
PUC-Rio	0	0	0	0	0	0
Total	0	8	9	8	8	7

Há pós-doutorandos vinculados diretamente a projetos e orientadores, não contabilizados.

Fonte: Coordenação Central de Pós-Graduação e Pesquisa.

TAXAS ESCOLARES – CCS

Fonte - CAPES	2020	2021	2022	2023
Mestrado	61	57	57	66
Doutorado	116	91	84	100

Fonte: Coordenação Central de Pós-Graduação e Pesquisa.

TAXAS ESCOLARES – CAPES

Centro	Mestrado	Doutorado
CTCH	73	93
CTC	104	67
CCS	66	100
Total	243	260

Fonte: Coordenação Central de Pós-Graduação e Pesquisa.

BOLSAS DE PESQUISA DO CORPO DOCENTE

Agência de fomento / Centro	CNPq – Produtividade em Pesquisa	CNPq – Desenvolvimento Tecnológico e Extensão Inovadora
CTCH	40	-
CTC	102	5
CCS	42	-
TOTAL	184	5

Fonte: Coordenação Central de Pós-Graduação e Pesquisa.

PROJETOS DE PESQUISA APROVADOS PELA FAPERJ EM 2023

Centro	Cientista do Nosso Estado	Jovem Cientista do Nosso Estado	Total
CTCH	5	2	7
CTC	17	6	23
CCS	4	5	9
Total	26	13	39

Fonte: Fundação Carlos Chagas Filho de Amparo à Pesquisa do Estado do Rio de Janeiro (FAPERJ)

GRUPOS DE PESQUISA CADASTRADOS NO CNPq EM 2023

Centro	Grupos
CTCH	52
CTC	39
CCS	70
Total	161

Fonte: Diretório dos Grupos de Pesquisa no Brasil – CNPq
Consulta feita em setembro/2024

Divisão de Bibliotecas e Documentação – DBD

Categoria	Total
Acervo no Catálogo da Biblioteca (Pergamum) - Livros e Outros Tipos de Materiais, a exceção de Periódicos e Multimídia	Total de Títulos = 206.705 Títulos: 185.890 + Teses e Dissertações Digitais = 20.815 (4.459 Teses Digitais e 16.365 Dissertações Digitais) Exemplares: 249.613 Recurso Eletrônico: 1.356
Acervo no Catálogo da Biblioteca (Pergamum) - Periódicos	Título: 3.582 Exemplares: 226.613 Recurso Eletrônico: 421
Acervo no Catálogo da Biblioteca (Pergamum) - Multimídia	Títulos: 1.292 Exemplares: 2.058
Acervo no catálogo da Biblioteca (Pergamum) Total Geral	Títulos: 211.579 Exemplares: 478.284 Recurso Eletrônico: 1.356
Acervo Digital	E-books: acesso a mais de 280.000 títulos nas bases: Lecture Notes in Computer Science 2011 / 2012 e no Portal da CAPES Periódicos: acesso a mais de 49.000 títulos de publicações periódicas internacionais e nacionais no Portal CAPES), além dos indexados nas bases assinadas pela PUC-Rio

Bases de Dados	6 bases assinadas pela PUC-Rio e acesso integral ao Portal CAPES, com 455 bases de dados de conteúdo diversos, como referências, patentes, estatísticas, material audiovisual, normas técnicas, teses, dissertações, livros e obras de referência.
Área ocupada / Nº de Lugares para Estudo	4.001,96 m ² / 814 (todas as Bibliotecas)
Computadores para uso dos frequentadores	42 máquinas
Circulação de materiais (empréstimos, renovações e devoluções)	6.142 empréstimos e renovações 1.776 devoluções
Total de atendimentos - solicitações (via formulário on-line)	Total de atendimentos = 1.665 916 solicitações de documentos + 20 solicitações de informação + 729 solicitações de fichas catalográficas
Total de Atendimentos - Via Chat	Total: 1.356 atendimentos (1.176 online e 180 off-line)
Acessos on-line à Biblioteca	WebSite: 71.775 Pesquisa integrada: 24.442 Portal Marc21: 28.494 Blog: 9.885 Portal Quarentena: 2.126

Fonte: Divisão de Bibliotecas e Documentação



Produção Científica

PRODUÇÃO CIENTÍFICA EM 2023 TOTAIS POR CENTRO

Centro	Artigos publicados em periódicos científicos	Livros, coletâneas e capítulos publicados	Artigos completos publicados em anais de congressos científicos	Produção técnica	Teses	Dissertações	Mestrado Profissional
CTCH	424	330	192	830	80	134	-
CTC	524	37	393	458	112	153	21
CCS	442	386	198	1.093	81	103	43
Total	1.390	753	783	2.381	273	390	64

Fontes: Coordenação Central de Planejamento e Avaliação / Vice-Reitoria para Assuntos Acadêmicos; Sistema Sucupira/Capes

* Produção Técnica: Organização de Eventos, Desenvolvimento de material didático, Serviços Técnicos

Dados obtidos em 03/09/2024

PRODUÇÃO CIENTÍFICA EM 2023 PROGRAMAS DE PÓS-GRADUAÇÃO DO CTCH

Programa	Artigos publicados em periódicos científicos	Livros, coletâneas e capítulos publicados	Artigos completos publicados em anais de congressos científicos	Produção técnica	Teses	Dissertações
Arquitetura	34	11	24	59	-	11
Design	21	9	15	25	11	16
Educação	68	71	36	407	18	14
Estudos da Linguagem	56	35	26	101	10	15
Filosofia	35	27	5	73	12	14
Literatura, Cultura e Contemporaneidade	47	67	7	69	8	12
Psicologia (Psicologia Clínica)	75	36	42	22	11	28
Teologia	88	74	37	74	10	24
Total	424	330	192	830	80	134

Fontes: Coordenação Central de Planejamento e Avaliação / Vice-Reitoria para Assuntos Acadêmicos; Sistema Sucupira/Capes

Dados obtidos em 03/09/2024

PRODUÇÃO CIENTÍFICA EM 2023 PROGRAMAS DE PÓS-GRADUAÇÃO DO CTC

Programa	Artigos publicados em periódicos científicos	Livros, coletâneas e capítulos publicados	Artigos completos publicados em anais de congressos científicos	Produção técnica	Teses	Dissertações	Mestrado Profissional
Engenharia Civil	97	3	58	16	41	37	-
Engenharia de Produção (Acadêmico)	43	8	63	336	2	7	-
Engenharia de Produção (Profissional)	1	0	2	4	-	-	9
Engenharia Elétrica	52	3	47	19	11	20	-
Engenharia Mecânica	56	6	94	19	17	25	-
Eng. Química, de Materiais e Processos Ambientais	35	3	5	4	14	10	-
Engenharia Urbana e Ambiental	13	3	9	30	-	-	12
Física	111	0	7	8	3	10	-
Informática	28	6	62	4	7	20	-
Matemática	24	0	7	6	10	12	-
Metrologia	26	3	12	7	-	5	-
Química	38	2	27	5	7	7	-
Total	524	37	393	458	112	153	21

Fontes: Coordenação Central de Planejamento e Avaliação / Vice-Reitoria para Assuntos Acadêmicos; Sistema Sucupira/Capes

Dados obtidos em 03/09/2024

PRODUÇÃO CIENTÍFICA EM 2023 PROGRAMAS DE PÓS-GRADUAÇÃO DO CCS

Programa	Artigos publicados em periódicos científicos	Livros, coletâneas e capítulos publicados	Artigos completos publicados em anais de congressos científicos	Produção técnica	Teses	Dissertações	Mestrado Profissional
Administração (acadêmico)	62	9	49	327	14	5	-
Administração (profissional)	5	-	-	55	-	-	17
Análise e Gestão de Políticas Internacionais	15	12	1	148	-	-	18
Ciência da Sustentabilidade	27	15	9	33	-	-	29
Ciências Sociais	33	31	17	126	9	11	-
Comunicação Social	69	34	23	40	11	11	-
Direito	68	89	1	114	21	19	-
Direito Civil Contemporâneo e Prática Jurídica	19	48	-	20	-	-	14
Economia	26	2	10	0	2	13	-
Geografia	49	43	50	39	8	9	-
História Social da Cultura	22	31	9	58	8	11	-
Relações Internacionais	24	12	8	78	11	13	-
Serviço Social	23	60	21	55	11	16	-
Total	442	386	198	1.093	81	103	43

Fontes: Coordenação Central de Planejamento e Avaliação / Vice-Reitoria para Assuntos Acadêmicos; Sistema Sucupira/Capes

Dados obtidos em 03/09/2024

ARTIGOS PUBLICADOS EM PERIÓDICOS CIENTÍFICOS SÉRIE HISTÓRICA – TOTAIS POR CENTRO

Centro	2007	2010	2015	2020	2021	2022	2023
CTCH	176	160	346	551	174	279	424
CTC	302	322	500	669	509	435	524
CCS	147	251	307	707	138	356	442
Total	625	733	1.153	1.927	821	1.070	1.390

Fontes: Coordenação Central de Planejamento e Avaliação / Vice-Reitoria para Assuntos Acadêmicos; Sistema Sucupira/Capes

Dados obtidos em 03/09/2024

ARTIGOS PUBLICADOS EM PERIÓDICOS CIENTÍFICOS – SÉRIE HISTÓRICA PROGRAMAS DE PÓS-GRADUAÇÃO DO CTCH

Programa	2010	2015	2020	2021	2022	2023
Arquitetura	-	14	34	0	9	34
Design	10	39	42	0	21	21
Educação	28	42	114	24	91	68
Estudos da Linguagem	-	47	71	0	29	56
Filosofia	14	31	26	0	19	35
Letras	42	-	-	-	-	-
Literatura, Cultura e Contemporaneidade	-	50	71	1	0	47
Psicologia (Psicologia Clínica)	54	84	82	101	49	75
Teologia	12	39	111	48	61	88
Total	160	346	551	174	279	424

Fontes: Coordenação Central de Planejamento e Avaliação / Vice-Reitoria para Assuntos Acadêmicos; Sistema Sucupira/Capes

Dados obtidos em 03/09/2024

ARTIGOS PUBLICADOS EM PERIÓDICOS CIENTÍFICOS – SÉRIE HISTÓRICA PROGRAMAS DE PÓS-GRADUAÇÃO DO CTC

Programa	2010	2015	2020	2021	2022	2023
Engenharia Civil	11	40	63	13	37	97
Engenharia de Produção (acadêmico)	31	43	58	59	38	43
Engenharia de Produção (profissional)	19	24	39	0	24	1
Engenharia Elétrica	31	57	80	80	55	52
Engenharia Mecânica	45	53	61	55	39	56
Engenharia Química, de Materiais e os Processos Ambientais	27	30	66	66	48	35
Engenharia Urbana e Ambiental	-	17	24	0	7	13
Física	47	95	92	96	74	111
Informática	36	37	57	35	35	28
Matemática	16	23	29	2	22	24
Metrologia	27	29	32	45	20	26
Química	32	52	68	58	36	38
Total	322	500	669	509	435	524

Fontes: Coordenação Central de Planejamento e Avaliação / Vice-Reitoria para Assuntos Acadêmicos; Sistema Sucupira/Capes

Dados obtidos em 03/09/2024

ARTIGOS PUBLICADOS EM PERIÓDICOS CIENTÍFICOS – SÉRIE HISTÓRICA PROGRAMAS DE PÓS-GRADUAÇÃO DO CCS

Programa	2010	2015	2020	2021	2022	2023
Administração (acadêmico)	53	70	88	0	51	62
Administração (profissional)	44	39	57	0	42	5
Análise e Gestão de Políticas Internacionais	-	-	34	16	12	15
Ciência da Sustentabilidade	-	-	43	0	0	27
Ciências Sociais	16	13	71	47	51	33
Comunicação Social	11	19	49	15	25	69
Direito	18	27	53	9	58	68
Direito Civil Contemporâneo e Prática Jurídica	-	-	9	17	0	19
Economia	13	9	22	7	10	26
Geografia	9	6	149	4	30	49
História Social da Cultura	37	60	46	14	39	22
Relações Internacionais	38	42	51	9	17	24
Serviço Social	12	22	32	0	21	23
Total	251	307	707	138	356	442

Fontes: Coordenação Central de Planejamento e Avaliação / Vice-Reitoria para Assuntos Acadêmicos; Sistema Sucupira/Capes

Dados obtidos em 03/09/2024

TESES E DISSERTAÇÕES EM 2023 PROGRAMAS DE PÓS-GRADUAÇÃO DO CTCH

Programa	D	M
Arquitetura	-	11
Design	11	16
Educação	18	14
Estudos da Linguagem	10	15
Filosofia	12	14
Literatura, Cultura e Contemporaneidade	8	12
Psicologia (Psicologia Clínica)	11	28
Teologia	10	24
Total	80	134

D – Teses de Doutorado / M – Dissertações de Mestrado

Fontes: Coordenação Central de Planejamento e Avaliação / Vice-Reitoria para Assuntos Acadêmicos; Sistema Sucupira/Capes

Dados obtidos em 03/09/2024

TESES E DISSERTAÇÕES EM 2023 PROGRAMAS DE PÓS-GRADUAÇÃO DO CTC

Programa	D	M	MP
Engenharia Civil	41	37	-
Engenharia de Produção (acadêmico)	2	7	-
Engenharia de Produção (profissional)	-	-	9
Engenharia Elétrica	11	20	-
Engenharia Mecânica	17	25	-
Eng. Química, de Materiais e Processos Ambientais	14	10	-
Engenharia Urbana e Ambiental	-	-	12
Física	3	10	-
Informática	7	20	-
Matemática	10	12	-
Metrologia	-	5	-
Química	7	7	-
Total	112	153	21

D – Teses de Doutorado / M – Dissertações de Mestrado / MP – Dissertações de Mestrado Profissional

Fontes: Coordenação Central de Planejamento e Avaliação / Vice-Reitoria para Assuntos Acadêmicos; Sistema Sucupira/Capes

Dados obtidos em 03/09/2024

TESES E DISSERTAÇÕES EM 2023 PROGRAMAS DE PÓS-GRADUAÇÃO DO CCS

Programa	D	M	MP
Administração de Empresas (acadêmico)	14	5	-
Administração de Empresas (profissional)	-	-	17
Análise e Gestão de Políticas Internacionais	-	-	18
Ciência da Sustentabilidade	-	-	29
Ciências Sociais	9	11	-
Comunicação Social	11	11	-
Direito	21	19	-
Direito Civil Contemporâneo e Prática Jurídica	-	-	14
Economia	2	13	-
Geografia	8	9	-
História Social da Cultura	8	11	-
Relações Internacionais	11	13	-
Serviço Social	11	16	-
Total	81	103	43

D – Teses de Doutorado / M – Dissertações de Mestrado / MP – Dissertações de Mestrado Profissional
Fontes: Coordenação Central de Planejamento e Avaliação / Vice-Reitoria para Assuntos Acadêmicos; Sistema Sucupira/Capes
Dados obtidos em 03/09/2024

TESES E DISSERTAÇÕES – SÉRIE HISTÓRICA TOTAIS POR CENTRO

Centro	2000		2010			2015			2020			2021			2022			2023		
	M	D	M	MP	D	M	MP	D	M	MP	D	M	MP	D	M	MP	D	M	MP	D
CTCH	83	35	99	-	99	99	-	79	124	-	70	142	-	74	114	-	82	134	-	80
CTC	122	63	167	13	75	190	35	71	185	34	80	212	26	70	152	16	71	153	21	112
CCS	71	1	158	31	28	116	29	45	112	31	64	118	30	84	114	0	82	103	43	81
Total	276	99	424	44	202	405	64	195	421	65	214	472	56	228	380	16	235	390	64	273

D – Teses de Doutorado / M – Dissertações de Mestrado / MP – Dissertações de Mestrado Profissional
Fontes: Coordenação Central de Planejamento e Avaliação / Vice-Reitoria para Assuntos Acadêmicos; Sistema Sucupira/Capes
Dados obtidos em 03/09/2024

TESES E DISSERTAÇÕES – SÉRIE HISTÓRICA PROGRAMAS DE PÓS-GRADUAÇÃO DO CTCH

Programa	2000		2010		2015		2020		2021		2022		2023	
	M	D	M	D	M	D	M	D	M	D	M	D	M	D
Arquitetura	-	-	-	-	4	-	8	-	9	-	11	-	11	-
Design	5	-	10	15	16	13	27	6	24	4	16	12	16	11
Educação	19	5	11	23	12	18	10	15	17	16	11	13	14	18
Estudos da Linguagem	-	-	-	-	11	12	14	4	13	9	17	16	15	10
Filosofia	14	6	11	10	11	9	12	8	8	8	11	5	14	12
Letras	23	12	36	31	-	-	-	-	-	-	-	-	-	-
Literatura, Cultura e Contemporaneidade	-	-	-	-	22	10	20	15	18	13	0	0	12	8
Psicologia (Psicologia Clínica)	17	7	19	10	12	8	23	12	25	15	28	15	28	11
Teologia	5	5	12	10	11	9	10	10	28	9	20	21	24	10
Total	83	35	99	99	99	79	124	70	142	74	114	82	134	80

D – Teses de Doutorado / M – Dissertações de Mestrado / MP – Dissertações de Mestrado Profissional

Fontes: Coordenação Central de Planejamento e Avaliação / Vice-Reitoria para Assuntos Acadêmicos; Sistema Sucupira/Capes

Dados obtidos em 03/09/2024

TESES E DISSERTAÇÕES – SÉRIE HISTÓRICA PROGRAMAS DE PÓS-GRADUAÇÃO DO CTC

Programa	2000		2010			2015			2020			2021			2022			2023		
	M	D	M	MP	D	M	MP	D	M	MP	D	M	MP	D	M	MP	D	M	MP	D
Engenharia Civil	11	11	16	-	9	40	-	9	36	-	17	31	-	8	29	-	9	37	9	41
Engenharia de Produção	27	4	13	11	5	15	18	4	4	17	17	24	10	6	12	5	5	7	-	2
Engenharia Elétrica	25	11	24	-	21	29	-	19	37	-	12	28	-	13	18	-	11	20	-	11
Engenharia Mecânica	9	3	29	-	10	30	-	5	27	-	11	36	-	9	20	-	12	25	-	17
Eng. Química, de Materiais e Processos Ambientais	12	5	13	-	1	15	-	1	13	-	4	11	-	6	10	-	10	10	-	14
Engenharia Urbana e Ambiental	-	-	-	2	-	-	17	-	-	17	-	-	16	-	-	11	-	-	12	-
Física	1	4	4	-	5	6	-	6	6	-	6	8	-	3	7	-	4	10	-	3
Informática	26	13	39	-	16	28	-	16	23	-	15	35	-	15	27	-	10	20	-	7
Matemática	6	3	7	-	5	5	-	6	7	-	6	12	-	8	3	-	4	12	-	10
Metrologia	-	-	12	-	-	15	-	-	10	-	-	17	-	-	15	-	-	5	-	-
Química	5	9	10	-	3	7	-	5	9	-	5	10	-	2	11	-	6	7	-	7
Total	122	63	167	13	75	190	35	71	185	34	80	212	26	70	152	16	71	153	21	112

D – Teses de Doutorado / M – Dissertações de Mestrado / MP – Dissertações de Mestrado Profissional

Fontes: Coordenação Central de Planejamento e Avaliação / Vice-Reitoria para Assuntos Acadêmicos; Sistema Sucupira/Capes

Dados obtidos em 03/09/2024

TESES E DISSERTAÇÕES – SÉRIE HISTÓRICA PROGRAMAS DE PÓS-GRADUAÇÃO DO CCS

Programa	2000		2010			2015			2020			2021			2022			2023		
	M	D	M	MP	D	M	MP	D	M	MP	D	M	MP	D	M	MP	D	M	MP	D
Administração de Empresas	13	-	27	31	3	24	29	7	18	14	12	20	15	11	13	14	12	5	17	14
Análise e Gestão de Políticas Internacionais	-	-	-	-	-	-	-	-	-	7	-	-	10	-	-	9	-	-	18	-
Ciência da Sustentabilidade	-	-	-	-	-	-	-	-	-	-	-	-	-	-	14	-	-	-	29	-
Ciências Sociais	-	-	9	-	-	7	-	10	6	-	8	6	-	11	2	-	9	11	-	9
Comunicação Social	-	-	10	-	-	9	-	-	12	-	10	10	-	12	7	-	12	11	-	11
Direito	12	-	12	-	-	15	-	9	15	-	5	14	-	12	38	-	9	19	-	21
Direito Civil Contemporâneo e Prática Jurídica	-	-	-	-	-	-	-	-	-	-	-	-	-	-	15	-	-	-	14	-
Economia	15	1	29	-	7	12	-	4	17	-	3	12	-	5	17	-	4	13	-	2
Geografia	-	-	13	-	6	8	-	-	9	-	6	12	-	11	8	-	8	9	-	8
História Social da Cultura	12	0	11	-	-	10	-	4	10	-	9	12	-	11	14	-	6	11	-	8
Relações Internacionais	10	-	17	-	7	14	-	4	9	-	5	16	-	5	14	-	10	13	-	11
Serviço Social	9	-	13	-	4	17	-	7	16	-	6	16	-	6	13	-	8	16	-	11
Total	71	1	158	31	28	116	29	45	112	31	64	118	30	84	126	52	78	103	43	81

D – Teses de Doutorado / M – Dissertações de Mestrado / MP – Dissertações de Mestrado Profissional

Fontes: Coordenação Central de Planejamento e Avaliação / Vice-Reitoria para Assuntos Acadêmicos; Sistema Sucupira/Capes

Dados obtidos em 03/09/2024

LIVROS, COLETÂNEAS E CAPÍTULOS PUBLICADOS EM 2023 PROGRAMAS DE PÓS-GRADUAÇÃO DO CTCH

Programa	Quantidade
Arquitetura	11
Design	9
Educação	71
Estudos da Linguagem	35
Filosofia	27
Literatura, Cultura e Contemporaneidade	67
Psicologia (Psicologia Clínica)	36
Teologia	74
Total	330

Fontes: Coordenação Central de Planejamento e Avaliação / Vice-Reitoria para Assuntos Acadêmicos; Sistema Sucupira/Capes
Dados obtidos em 03/09/2024

LIVROS, COLETÂNEAS E CAPÍTULOS PUBLICADOS EM 2023 PROGRAMAS DE PÓS-GRADUAÇÃO DO CTC

Programa	Quantidade
Engenharia Civil	3
Engenharia de Produção (acadêmico)	8
Engenharia de Produção (profissional)	-
Engenharia Elétrica	3
Engenharia Mecânica	6
Eng. Química, de Materiais e Processos Ambientais	3
Engenharia Urbana e Ambiental	3
Física	-
Informática	6
Matemática	-
Metrologia	3
Química	2
Total	37

Fontes: Coordenação Central de Planejamento e Avaliação / Vice-Reitoria para Assuntos Acadêmicos; Sistema Sucupira/Capes
Dados obtidos em 03/09/2024

LIVROS, COLETÂNEAS E CAPÍTULOS PUBLICADOS EM 2023 PROGRAMAS DE PÓS-GRADUAÇÃO DO CCS

Programa	Quantidade
Administração de Empresas (acadêmico)	9
Administração de Empresas (profissional)	-
Análise e Gestão de Políticas Internacionais	12
Ciência da Sustentabilidade	15
Ciências Sociais	31
Comunicação Social	34
Direito	89
Direito Civil Contemporâneo e Prática Jurídica	48
Economia	2
Geografia	43
História Social da Cultura	31
Relações Internacionais	12
Serviço Social	60
Total	386

Fontes: Coordenação Central de Planejamento e Avaliação / Vice-Reitoria para Assuntos Acadêmicos; Sistema Sucupira/Capes

Dados obtidos em 03/09/2024

LIVROS, COLETÂNEAS E CAPÍTULOS PUBLICADOS - SÉRIE HISTÓRICA TOTAIS POR CENTRO

Centro	2007	2010	2015	2020	2021	2022	2023
CTCH	178	179	281	286	9	335	330
CTC	49	27	39	30	11	19	37
CCS	169	191	193	401	78	137	386
Total	396	397	513	717	98	491	753

Fontes: Coordenação Central de Planejamento e Avaliação / Vice-Reitoria para Assuntos Acadêmicos; Sistema Sucupira/Capes

Dados obtidos em 03/09/2024

LIVROS, COLETÂNEAS E CAPÍTULOS PUBLICADOS – SÉRIE HISTÓRICA PROGRAMAS DE PÓS-GRADUAÇÃO DO CTCH

Programa	2007	2010	2015	2020	2021	2022	2023
Arquitetura	-	-	2	9	0	0	11
Design	11	25	6	24	2	0	9
Educação	52	49	65	79	0	0	71
Estudos da Linguagem	-	-	29	23	0	69	35
Filosofia	12	7	11	24	0	0	27
Letras	50	61	-	-	-	-	-
Literatura, Cultura e Contemporaneidade	-	-	80	61	0	67	67
Psicologia (Psicologia Clínica)	16	12	28	18	0	0	36
Teologia	37	25	60	48	7	199	74
Total	178	179	281	286	9	335	330

Fontes: Coordenação Central de Planejamento e Avaliação / Vice-Reitoria para Assuntos Acadêmicos; Sistema Sucupira/Capes
Dados obtidos em 03/09/2024

LIVROS, COLETÂNEAS E CAPÍTULOS PUBLICADOS – SÉRIE HISTÓRICA PROGRAMAS DE PÓS-GRADUAÇÃO DO CTC

Programa	2007	2010	2015	2020	2021	2022	2023
Engenharia Civil	4	3	3	5	3	0	3
Engenharia de Produção (acadêmico)	2	3	9	2	0	8	8
Engenharia de Produção (profissional)	-	1	7	0	0	0	0
Engenharia Elétrica	14	1	3	5	1	0	3
Engenharia Mecânica	8	5	2	1	0	0	6
Engenharia Química, de Materiais e os Processos Ambientais	1	3	2	2	1	0	3
Engenharia Urbana e Ambiental	-	-	7	7	0	11	3
Física	-	-	0	2	0	0	0
Informática	13	6	2	5	2	0	6
Matemática	5	1	2	0	0	0	0
Metrologia	1	2	0	1	0	0	3
Química	1	2	2	0	4	0	2
Total	49	27	39	30	11	19	37

Fontes: Coordenação Central de Planejamento e Avaliação / Vice-Reitoria para Assuntos Acadêmicos; Sistema Sucupira/Capes

Dados obtidos em 03/09/2024

LIVROS, COLETÂNEAS E CAPÍTULOS PUBLICADOS – SÉRIE HISTÓRICA PROGRAMAS DE PÓS-GRADUAÇÃO DO CCS

Centro	2007	2010	2015	2020	2021	2022	2023
Administração (acadêmico)	8	5	7	4	0	0	9
Administração (profissional)	8	5	3	3	0	0	0
Análise e Gestão de Políticas Internacionais	-	-	-	29	24	15	12
Ciência da Sustentabilidade	-	-	-	17	0	18	15
Ciências Sociais	12	28	3	28	8	0	31
Comunicação Social	17	10	29	32	1	0	34
Direito	35	45	70	73	0	0	89
Direito Civil Contemporâneo e Prática Jurídica	-	-	-	47	22	65	48
Economia	7	9	1	3	1	0	2
Geografia	21	12	11	51	0	0	43
História Social da Cultura	37	39	27	30	20	39	31
Relações Internacionais	10	21	25	33	2	0	12
Serviço Social	12	17	17	51	0	0	60
Total	169	191	193	401	78	137	386

Fontes: Coordenação Central de Planejamento e Avaliação / Vice-Reitoria para Assuntos Acadêmicos; Sistema Sucupira/Capes

Dados obtidos em 03/09/2024

ARTIGOS COMPLETOS PUBLICADOS EM ANAIS DE CONGRESSOS CIENTÍFICOS EM 2023 – PROGRAMAS DE PÓS-GRADUAÇÃO DO CTCH

Programa	Quantidade
Arquitetura	24
Design	15
Educação	36
Estudos da Linguagem	26
Filosofia	5
Literatura, Cultura e Contemporaneidade	7
Psicologia (Psicologia Clínica)	42
Teologia	37
Total	192

Fontes: Coordenação Central de Planejamento e Avaliação / Vice-Reitoria para Assuntos Acadêmicos; Sistema Sucupira/Capes

Dados obtidos em 03/09/2024

ARTIGOS COMPLETOS PUBLICADOS EM ANAIS DE CONGRESSOS CIENTÍFICOS EM 2023 – PROGRAMAS DE PÓS-GRADUAÇÃO DO CTC

Programa	Quantidade
Engenharia Civil	58
Engenharia de Produção (acadêmico)	63
Engenharia de Produção (profissional)	2
Engenharia Elétrica	47
Engenharia Mecânica	94
Eng. Química, de Materiais e Processos Ambientais	5
Engenharia Urbana e Ambiental	9
Física	7
Informática	62
Matemática	7
Metrologia	12
Química	27
Total	393

Fontes: Coordenação Central de Planejamento e Avaliação / Vice-Reitoria para Assuntos Acadêmicos; Sistema Sucupira/Capes

Dados obtidos em 03/09/2024

ARTIGOS COMPLETOS PUBLICADOS EM ANAIS DE CONGRESSOS CIENTÍFICOS EM 2023 – PROGRAMAS DE PÓS-GRADUAÇÃO DO CCS

Programa	Quantidade
Administração de Empresas (acadêmico)	49
Administração de Empresas (profissional)	-
Análise e Gestão de Políticas Internacionais	1
Ciência da Sustentabilidade	9
Ciências Sociais	17
Comunicação Social	23
Direito	1
Direito Civil Contemporâneo e Prática Jurídica	-
Economia	10
Geografia	50
História Social da Cultura	9
Relações Internacionais	8
Serviço Social	21
Total	198

Fontes: Coordenação Central de Planejamento e Avaliação / Vice-Reitoria para Assuntos Acadêmicos; Sistema Sucupira/Capes

Dados obtidos em 03/09/2024

PRODUÇÃO TÉCNICA* EM 2023 PROGRAMAS DE PÓS-GRADUAÇÃO DO CTCH

Programa	Quantidade
Arquitetura	59
Design	25
Educação	407
Estudos da Linguagem	101
Filosofia	73
Literatura, Cultura e Contemporaneidade	69
Psicologia (Psicologia Clínica)	22
Teologia	74
Total	830

* Produção Técnica: Organização de Eventos, Desenvolvimento de material didático, Serviços Técnicos

Fontes: Coordenação Central de Planejamento e Avaliação / Vice-Reitoria para Assuntos Acadêmicos; Sistema Sucupira/Capes

Dados obtidos em 03/09/2024

PRODUÇÃO TÉCNICA EM 2023 PROGRAMAS DE PÓS-GRADUAÇÃO DO CTC

Programa	Quantidade
Engenharia Civil	16
Engenharia de Produção (acadêmico)	336
Engenharia de Produção (profissional)	4
Engenharia Elétrica	19
Engenharia Mecânica	19
Eng. Química, de Materiais e Processos Ambientais	4
Engenharia Urbana e Ambiental	30
Física	8
Informática	4
Matemática	6
Metrologia	7
Química	5
Total	458

Fontes: Coordenação Central de Planejamento e Avaliação / Vice-Reitoria para Assuntos Acadêmicos; Sistema Sucupira/Capes

Dados obtidos em 03/09/2024

PRODUÇÃO TÉCNICA EM 2023 PROGRAMAS DE PÓS-GRADUAÇÃO DO CCS

Programa	Quantidade
Administração de Empresas (acadêmico)	327
Administração de Empresas (profissional)	55
Análise e Gestão de Políticas Internacionais	148
Ciência da Sustentabilidade	33
Ciências Sociais	126
Comunicação Social	40
Direito	114
Direito Civil Contemporâneo e Prática Jurídica	20
Economia	0
Geografia	39
História Social da Cultura	58
Relações Internacionais	78
Serviço Social	55
Total	1.093

Fontes: Coordenação Central de Planejamento e Avaliação / Vice-Reitoria para Assuntos Acadêmicos; Sistema Sucupira/Capes

Dados obtidos em 03/09/2024

PROTEÇÃO DA PROPRIEDADE INTELECTUAL E TRANSFERÊNCIA DE TECNOLOGIA NA PUC-RIO – ANO BASE 2023

Comunicações de invenções (disclosure) recebidas	28
Pedidos ou registros depositados no INPI:	
Patentes de invenção	3
Programas de computador	9
Pedidos de patente concedidos pelo INPI	3
Pedidos de patente depositados no exterior (inclusive PCT)	5
Receita com contrato de licença e comercialização de ativo de Propriedade Intelectual:	R\$ 22.448,92

Fonte: AGI - Agência PUC-Rio de Inovação

Siglas e **Créditos**

PUC-RIO

AaA - Associação dos Antigos Alunos da PUC-Rio
ABMEMO - Laboratório Design, Memória e Emoção
ACN - Curso de Artes Cênicas
ADM - Departamento de Administração
ADPUC - Associação dos Docentes da PUC-Rio
AFPUC - Associação dos Funcionários da PUC-Rio
AGI - Agência PUC-Rio de Inovação
Aplab - Laboratório de Avaliação Psicológica: Pessoas e Contextos
BIO - Departamento de Biologia
BPC - Brics Policy Center
CACC - Coordenação de Atividades Comunitárias e Culturais
CAE - Coordenação de Atividades Estudantis
CAEL - Centro Acadêmico Eduardo Lustosa (Direito)
CARI - Centro Acadêmico de Relações Internacionais
CASOC - Centro Acadêmico de Ciências Sociais da PUC-Rio
CAT - Central de Atendimento do Rio Datacenter
CATEO - Centro Acadêmico de Teologia
CBA - Coordenação de Bolsas e Auxílios
CCBS - Centro de Ciências Biológicas e da Saúde
CCAR - Coordenação Central de Admissão e Registro
CCCI - Coordenação Central de Cooperação Internacional
CCDI - Coordenação Central de Desenvolvimento e Integração
CCE - Coordenação Central de Extensão
CCEAD - Coordenação Central de Educação a Distância
CCESP - Coordenação Central de Estágios e Serviços Profissionais
CCI - Coordenação Central de Internacionalização
CCIE - Coordenação Central de Infraestrutura
CCG - Coordenação Central de Graduação
CCG-CVEST - Coordenação de Vestibular
CCG-LIC - Coordenação de Licenciaturas
CCPA - Coordenação Central de Planejamento e Avaliação
CCPG - Coordenação Central de Pós-Graduação e Pesquisa
CCO - Coordenação Central de Orçamento
CCMM - Cátedra Carlo Maria Martini
CCPA - Coordenação Central de Planejamento e Avaliação
CCPD - Coordenação Central de Projetos de Desenvolvimento
CCPE - Coordenação do Ciclo Profissional das Engenharias
CCPIN - Coordenação Central de Projetos e Inovação
CCPG - Coordenação Central de Pós-Graduação e Pesquisa
CCPP - Coordenação Central de Projetos Patrocinados
CCS - Centro de Ciências Sociais
CDEV - Centro de Desenvolvimento em Energia e Veículos
CEDES - Centro de Estudos Direito e Sociedade
CEF - Coordenação de Educação Física
CEIC - Coordenação de Eventos Institucionais e Cerimonial

CEG-BMN - Curso de Engenharia de Materiais e Nanotecnologia
CEG-BPE - Curso de Engenharia de Petróleo
CENTRAL - Núcleo de Estudos e Projetos da Cidade
CEP - Conselho de Ensino e Pesquisa
CETUC - Centro de Estudos em Telecomunicações
CGIR - Centro de Gestão Integrada de Riscos
CIESPI - Centro Internacional de Estudos e Pesquisas sobre a Infância da PUC-Rio
CIM - Conselho de Identidade e Missão
CIP - Consórcio de Iniciativas Pastorais
CIPA - Comissão Interna de Prevenção de Acidentes
CIS - Departamento de Ciências Sociais
CIV - Departamento de Engenharia Civil e Ambiental
CLFC - Centro Loyola de Fé e Cultura
COM - Departamento de Comunicação Social
CRAA - Conselho Representativo dos Alunos de Artes
CRE - Cultura Religiosa
CSRio - Centro de Ciências da Conservação e Sustentabilidade do Rio
CSVm - Cátedra Sérgio Vieira de Mello
CTC - Centro Técnico Científico
CTCH - Centro de Teologia e Ciências Humanas
DAD - Departamento de Artes e Design
DAR - Diretoria de Admissão e Registro
DAU - Departamento de Arquitetura e Urbanismo
DBD - Divisão de Bibliotecas e Documentação
DCE - Diretório Central dos Estudantes Raul Amaro
DEQM - Departamento de Engenharia Química e de Materiais
DHIS - Laboratório de Design de Histórias
DMED - Departamento de Medicina da PUC-Rio
DPU - Divisão de Pastoral Universitária
ECO - Departamento de Economia
EDU - Departamento de Educação
EFI - Coordenação de Educação Física e Esportes
EI - Núcleo de Estudos Interdisciplinares Ibero-Americanos
ELE - Departamento de Engenharia Elétrica
EMA - Escritório Modelo de Advocacia
EMAU - Escritório Modelo de Arquitetura e Urbanismo
EMoD - Escritório Modelo de Design
EMPG - Escola Médica de Pós-Graduação
FESP - Fundo Emergencial de Solidariedade da PUC-Rio
FEVUC - Feira de Valores da Universidade Católica
FIL - Departamento de Filosofia
FIS - Departamento de Física
FPLF - Fundação Padre Leonel Franca
GAEMNE - Grupo Acadêmico de Estudos em Mediação e Negociação Empresarial
GEHA - Grupo de Estudos de História da África
GEO - Departamento de Geografia e Meio Ambiente
GPAAR - Grupo de Pesquisa de Ações Afirmativas e Reconhecimento
HIS - Departamento de História
IAG - Instituto de Administração e Gerência
IAPUC - Instituto de Gestão de Riscos Financeiros e Atuariais da PUC-Rio



ICA - Laboratório de Inteligência Computacional
ICAD/VisionLab - Laboratório de Visualização, TV / Cinema Digital e Jogos
IDD - Instituto de Direito
IEAHu - Instituto de Estudos Avançados em Humanidades
IEPUC - Instituto de Energia da PUC-Rio
iiLER - Instituto Interdisciplinar de Leitura
IMD - Instituto de Mídias Digitais
IMES - Instituto Mobilidade e Energia Sustentável
INCOg - Grupo de Pesquisa Interdisciplinar em Neurociências e Cognição
IND - Departamento de Engenharia Industrial
INF - Departamento de Informática
IOPUC - Instituto de Odontologia da PUC-Rio
IPEL - Instituto de Pesquisa e Ensino de Línguas
IRI - Departamento Instituto de Relações Internacionais
ITS - Instituto de Tecnologias de Software
ITUC - Instituto Tecnológico da PUC-Rio
JUR - Departamento de Direito
L2PS - Laboratório de Pesquisa em Psicologia Social
LAB.ARCO - Laboratório de Arquitetura e Construção
LabBIO - Tecnologia de Gerência de Dados em Bioinformática
LABFADAC - Laboratório de Fadiga de Altíssimo Ciclo
LabGIS - Laboratório de Geoprocessamento
LabGrad - Laboratório de Graduação
Lab HANDs - Humanitarian Assistance and Needs for Disasters
LabLUA - Laboratório de Desenvolvimento da Linguagem
LabMid - Laboratório de Mídias Digitais
LABPSI - Constituição Psíquica e Clínica Psicanalítica
LabSem - Laboratório de Semicondutores
LACLIN - Laboratório de Clínica e Neurociências
LADEME - Laboratório de Desenvolvimento de Metodologias com uso de Tecnologia da Informação
LAND - Laboratório de Análise de Dados
LANEC - Laboratório de Neurociência Comportamental
LAPOD - Laboratório de Pesquisas Pós-Disciplinares
LAPSU Laboratório de Pesquisas Avançadas em Psicanálise e Subjetividade
LCEP - Laboratório Computacional em Engenharia do Petróleo
LEARN - Laboratório de Engenharia de Algoritmos e Redes Neurais
LEEHPAC - Laboratórios de Teoria e Historiografia, de Estudos em Ensino de História e Patrimônio Cultural
LEFaC - Laboratório de Pesquisa em Família e Casal
LEGALITE - Núcleo Multidisciplinar de Direito e Informática
LEM - Laboratório de Estruturas e Materiais
LES - Laboratório de Engenharia de Software
LET - Departamento de Letras
LEUI - Laboratório de Ergodesign e Usabilidade de Interfaces
LEUS - Laboratório de Estudos Urbanos e Socioambientais
LEV - Laboratório de Engenharia Veicular
LIDE - Laboratório Interdisciplinar Design Educação
LILD - Laboratório de Investigação em Living Design
LIPIS - Laboratório Interdisciplinar de Pesquisa e Intervenção Social
LIRA - Laboratório de Inteligência e Robótica Aplicada

LIS - Laboratório de Imagem e Som
M&N Lab - Laboratório de Macromoléculas e Nanopartículas
MAPI - Mestrado Profissional em Análise e Gestão de Política Internacional
MAT - Departamento de Matemática
MEC - Departamento de Engenharia Mecânica
MED - Departamento de Medicina
MOVE - Programa de Liderança Católica
MQI - Programa de Pós-Graduação em Metrologia
NAAD - Núcleo Acadêmico de Álcool e Drogas
NADA - Núcleo de Arte Digital e Animação
NAE - Núcleo de Arte Eletrônica
NAI - Núcleo de Acolhimento Institucional
NAIPd - Núcleo de Apoio e Inclusão da Pessoa com deficiência
NAPC - Núcleo de Avaliação de Políticas Climáticas
NAPC - Núcleo de Apoio Pedagógico às Classes Comunitárias Pré-Técnicas
NASDA - Núcleo de Análise Estatística de Dados
NDH - Núcleo de Direitos Humanos
NEAd - Núcleo de Educação de Adultos
NEAM - Núcleo de Estudos e Ação sobre o Menor
NEC - Núcleo de Estudos Constitucionais
NECE - Núcleo de Educação em Ciências e Engenharia Professor Marcos Azevedo da Silveira
NEDEFA - Núcleo Democracia e Forças Armadas
NEED - Núcleo de Estudos em Ética e Desconstrução
NESC - Núcleo de Estudo em Saúde Coletiva
NEUROPSICLIN - Laboratório de Neuropsicologia Clínica
NEXT - Núcleo de Experimentação Tridimensional
NIEF - Núcleo Interdisciplinar de Educação Financeira
NIEPSAS - Núcleo de Estudos e Pesquisas em Segurança e Assistência Social
NIMA - Núcleo Interdisciplinar de Meio Ambiente
NIMESC - Núcleo Interdisciplinar de Subjetividade, Memória e Cultural
NINJA - Núcleo Interdisciplinar de Jogos Aplicados
NIREMA - Núcleo Interdisciplinar de Reflexão e Memória Afrodescendente
NITES - Núcleo de Inovação e Tecnologia em Saúde
NM - Núcleo de Memória
NNCE - Núcleo de Neuropsicologia Clínica e Experimental
NOAP - Núcleo de Orientação e Atendimento Psicopedagógico
NPJ - Núcleo de Prática Jurídica
NRP - Núcleo de Referência e Pesquisa sobre Design
NUDIF - Núcleo de Infância e Família
NUFA - Núcleo de Filosofia Antiga
NUFEPD - Núcleo de Estudos sobre Federalismo, Política e Desenvolvimento
NUPEI - Núcleo de Pesquisa em Energia e Infraestrutura
NUPEM - Núcleo de Pensamento Moderno da PUC-Rio.
NUPIN - Núcleo de Pesquisa em Negócios Internacionais
PET - Programa de Ensino Tutorial
PET-TEPP - Programa de Educação Tutorial
PIP - Programa de Parcerias Institucionais em Pesquisa
PIUES - Programa de Integração Universidade, Escola e Sociedade
PPGEH - Programa de Pós-Graduação em Ensino de História
PPGCOM - Programa de Pós-Graduação em Comunicação

PSI - Departamento de Psicologia
PSICOM - Serviço Comunitário de Orientação Psicológica
PUC-Rio - Pontifícia Universidade Católica do Rio de Janeiro
QUI - Departamento de Química
RAD - Rede de Apoio ao Docente
RAE - Rede de Apoio ao Estudante
RDC - Rio Datacentro
RELER - Rede de Pesquisa em Leitura (iiLer)
RESPUC - Rede de Empreendimentos Sociais da PUC-Rio
SAU - Sistema Acadêmico
SER - Departamento de Serviço Social
SESMT - Serviço Especializado em Engenharia de Segurança e em Medicina do Trabalho
SEST - Serviço de Engenharia de Segurança do Trabalho
SETEST - Serviço de Testes Psicológicos
SIE - Superintendência de Infraestrutura
SIEng - Semana Integrada de Engenharia
SIPAT- Semana Interna de Prevenção de Acidentes do Trabalho
SGC - Superintendência Geral do Campus
SGU - Sistema de Gerência Universitária
SMO - Serviço de Medicina Ocupacional
SPA - Serviço de Psicologia Aplicada
SPADM - Superintendência Administrativa
SUSTCOM - Programa de Sustentabilidade Humana, Social e Ambiental, do Convênio Arquiديوese do Rio - PUC-Rio
TECGraf - Instituto Tecgraf de Desenvolvimento de Software Técnico-Científico
TECMF - Laboratório de Métodos Formais
TECWeb - Engenharia de Aplicações Web
Telemidia - Laboratório de Redes de Telecomunicações e Sistemas Multimídia
TEO - Departamento de Teologia
Trappus - Grupo Trabalho e Serviço Social sob Ataque
VRAC - Vice-Reitoria para Assuntos Acadêmicos
VRAD/VRADM - Vice-Reitoria para Assuntos Administrativos
VRC - Vice-Reitoria para Assuntos Comunitários
VRDI - Vice-Reitoria para Assuntos de Desenvolvimento e Inovação
VREEP - Vice-Reitoria para Assuntos de Extensão e Estratégia Pedagógica
VRIS - Vice-Reitoria para Assuntos de Infraestrutura e Serviços

Outras:

ABC - Academia Brasileira de Ciências
ABE - Associação Brasileira de Educação
ABEC - Associação Brasileira de Editores Científicos
ABECE - Associação Brasileira de Engenharia e Consultoria Estrutural
ABENGE - Associação Brasileira de Ensino em Engenharia
ABEPRO - Associação Brasileira de Engenharia de Produção
ABEPSS - Associação Brasileira de Ensino e Pesquisa em Serviço Social
ABI - Associação Brasileira de Imprensa
ABM - Associação Brasileira de Metalurgia, Materiais e Mineração
ABMES - Associação Brasileira de Mantenedoras de Ensino Superior
ABRAJI - Associação Brasileira de Jornalismo Investigativo

ABRAMPA - Associação Brasileira dos Membros do Ministério Público de Meio Ambiente
ABRI - Associação Brasileira de Relações Internacionais
ACCORD - African Centre for the Constructive Resolution of Disputes
ACNUR - Alto Comissariado das Nações Unidas para Refugiados
ADVERJ - Associação dos Deficientes Visuais do Estado do Rio de Janeiro
AEDP-Brasil - Accelerated Experiential Dynamic Psychotherapy Institute
AHK - Câmara de Comércio e Indústria Brasil-Alemanha
AISA - Africa Institute of South Africa
ANE - Academia Nacional de Engenharia
ANEEL - Agência Nacional de Energia Elétrica
ANP - Agência Nacional do Petróleo, Gás Natural e Biocombustíveis
ANPAD - Associação Nacional de Pós-Graduação e Pesquisa em Administração
ANPEC - Associação Nacional dos Centros de Pós-Graduação em Economia
ANPEd - Associação Nacional de Pós-Graduação e Pesquisa em Educação
ANPEPP - Associação Nacional de Pesquisa e Pós-Graduação em Psicologia
ANPEPRO - Associação Nacional de Programas de Pós-Graduação e Pesquisa em Engenharia de Produção
ANPHLAC - Associação Nacional de Pesquisadores e Professores de História das Américas
ANPOCS - Associação Nacional de Pós-Graduação e Pesquisa em Ciências Sociais
ANPROTEC - Associação Nacional de Entidades Promotoras de Empreendimentos Inovadores
ANPTECRE - Associação Nacional de Pós-Graduação e Pesquisa em Teologia e Ciências da Religião
APRODAB - Associação de Professores de Direito Ambiental do Brasil
AUSJAL - Asociación de Universidades Confiadas a la Cia. de Jesús en América Latina
BrBIO - Instituto Brasileiro de Biodiversidade
CAPES - Coordenação de Aperfeiçoamento de Pessoal de Nível Superior
CAP-UERJ - Instituto de Aplicação Fernando Rodrigues da Silveira
CAP-UFRJ - Colégio de Aplicação da UFRJ
CAU - Conselho de Arquitetura e Urbanismo
CBPF - Centro Brasileiro de Pesquisas Físicas
CEBRAP/USP - Centro Brasileiro de Análise e Planejamento
CEBRI - Centro Brasileiro de Relações Internacionais
CBMM - Companhia Brasileira de Metalurgia e Mineração
CEFET/RJ - Centro Federal de Educação Tecnológica Celso Suckow da Fonseca
CENABIO - Centro Nacional de Biologia Estrutural e Bioimagem (UFRJ)
CENPES - Centro de Pesquisa e Desenvolvimento da Petrobras
CEPEL - Centro de Pesquisas de Energia Elétrica (Eletrobras)
CERN - Organização Europeia para a Pesquisa Nuclear
CNBB - Conferência Nacional de Bispos do Brasil
CNPq - Conselho Nacional de Desenvolvimento Científico e Tecnológico
CNRS - Centro Nacional de Pesquisa Científica (Centre National de la Recherche Scientifique)
COCTI/CICT - Conferência das Instituições Católicas de Teologia
COFECUB - Comité Français d'Évaluation de la Coopération Universitaire et Scientifique avec le Brésil
COLMEX - El Colegio de México
CONAES - Comissão Nacional de Avaliação da Educação Superior
CONANDA - Conselho Nacional dos Direitos da Criança e do Adolescente

CONICET - Consejo Nacional de Investigaciones Científicas y Técnicas
COPPE-UFRJ - Instituto Alberto Luiz Coimbra de Pós-Graduação e Pesquisa de Engenharia
CREA-RJ - Conselho Regional de Engenharia e Agronomia do Estado do Rio de Janeiro
EBAPE/FGV - Escola Brasileira de Administração Pública e de Empresas
ECAD - Escritório Central de Arrecadação e Distribuição
EHES - École des Hautes Études en Sciences Social
EMBRAPA - Empresa Brasileira de Pesquisa Agropecuária
ENADE - Exame Nacional de Desempenho de Estudantes
ENSAE - École Nationale de la Statistique et de l'Administration Économique, França
ENSEA - Escola Nacional Superior de Eletrônica e de suas Aplicações, França
EPSOL - Escola Europeia de Ciências Políticas e Sociais
ESDI/UERJ - Escola Superior de Desenho Industrial UERJ
ESPM - Escola Superior de Propaganda e Marketing
FACHA - Faculdades Integradas Helio Alonso
FAETEC - Fundação de Apoio à Escola Técnica
FAPERJ - Fundação Carlos Chagas Filho de Amparo à Pesquisa do Estado do Rio de Janeiro
FAU-USP - Faculdade de Arquitetura e Urbanismo da USP
FAUP - Faculdade de Arquitetura da Universidade do Porto
FEA/UNICAMP (São Paulo)
FECAP - Fundação Escola de Comércio Álvares Penteado
FES - Fundação Friedrich Ebert
FGV-RJ - Fundação Getúlio Vargas do Rio de Janeiro
FGV-SP - Fundação Getúlio Vargas de São Paulo
FIA - Fundação para a Infância e Adolescência
FIES - Programa de Financiamento Estudantil do Governo Federal
FINEP - Financiadora de Estudos e Projetos
Fiocruz - Fundação Oswaldo Cruz
Firjan - Federação das Indústrias do Estado do Rio de Janeiro
Flacso - Faculdade Latino-Americana de Ciências Sociais
FNDE - Fundo Nacional de Desenvolvimento da Educação
GlobalGRACE - Iniciativa Culturas Globais de Equidade de Gênero
GSUM - Unidade do Sul Global para Mediação
HSERJ - Hospital Federal dos Servidores do Estado
HSVP - Hospital São Vicente de Paulo
IAB - Instituto dos Arquitetos do Brasil
IADE - Faculdade de Design, Tecnologia e Comunicação da Universidade Europeia
IBAMA - Instituto Brasileiro do Meio Ambiente e dos Recursos Naturais Renováveis
IBASE - Instituto Brasileiro de Análises Sociais e Econômicas
IBNeC - Instituto Brasileiro de Neuropsicologia e Comportamento
IBP - Instituto Brasileiro de Petróleo, Gás e Biocombustíveis
IBRAM - Instituto Brasileiro de Museus
Icict/Fiocruz - Instituto de Comunicação e Informação Científica e Tecnológica em Saúde
ICM-Bio - Instituto Chico Mendes de Conservação da Biodiversidade
IEAv - Instituto de Estudos Avançados (DCTA/FAB)
IEB/USP - Instituto de Estudos Brasileiros
IEEE - Institute of Electrical and Electronics Engineers

IFCS - Instituto de Filosofia e Ciências Sociais da UFRJ
IFGOIANO - Instituto Federal. Rio Verde, Goiás
IF/UFRJ - Instituto de Física
IME - Instituto Militar de Engenharia
IMPA - Instituto Nacional de Matemática Pura e Aplicada
INCT-CSF - Instituto Nacional de Ciência e Tecnologia em Comunicações sem Fio
INCTs - Institutos Nacionais de Ciência e Tecnologia
INCT.DD - Instituto Nacional de Ciência e Tecnologia em Democracia Digital
Inea - Instituto Estadual do Ambiente
INMETRO - Instituto Nacional de Metrologia, Qualidade e Tecnologia
INPE - Instituto de Pesquisas Espaciais
INPI - Instituto Nacional da Propriedade Industrial
INSA - Institut National des Sciences Appliquées
INT - Instituto Nacional de Tecnologia
IPAM - Instituto Português de Administração de Marketing
IPEA - Instituto de Pesquisa Econômica Aplicada
IPEN - Instituto de Pesquisas Energéticas e Nucleares
IPPUR/UFRJ - Instituto de Pesquisa e Planejamento Urbano e Regional, UFRJ.
ISA - International Sociological Association
ISCRARJ - Instituto Superior de Ciências Religiosas da Arquidiocese do Rio de Janeiro
ISTARJ - Instituto Superior de Teologia da Arquidiocese do Rio de Janeiro
IUPERJ - Instituto Universitário de Pesquisa do Rio de Janeiro
JBRJ - Instituto de Pesquisas Jardim Botânico do Rio de Janeiro
JECRIM-RJ - Juizado Especial Criminal do Rio de Janeiro
Lamcso - Laboratório de Métodos Computacionais e Sistemas Offshore-Coppe (UFRJ)
LASA - Latin American Studies Association
LGBT - Lésbicas, Gays, Bissexuais, Travestis, Transexuais e Transgêneros
LNCC - Laboratório Nacional de Computação Científica
LSE - London School of Economics and Political Science
MCTI - Ministério da Ciência, Tecnologia, Inovação e Comunicações
MEC - Ministério da Educação
MIT - Massachusetts Institute of Technology
MMA - Ministério do Meio Ambiente do Brasil
MME - Ministério de Minas e Energia do Brasil
MPRJ - Ministério Público do Estado do Rio de Janeiro
MTP - Ministério do Trabalho e Previdência
NEPP-DH/UFRJ - Núcleo de Estudos de Políticas Públicas em Direitos Humanos
NUFFIC - Fund. Coord. de Aperfeiçoamento de Pessoal de Nível Superior
NUPPs/USP - Núcleo de Pesquisa de Políticas Públicas
OAB - Ordem dos Advogados do Brasil
OLMA - Observatório Nacional de Justiça Socioambiental Luciano Mendes de Almeida
OMPI - Organização Mundial da Propriedade Intelectual
ONU - Organização das Nações Unidas
PAEP/CAPES - Programa de Apoio a Eventos no País
PDSE - Programa Capes de Doutorado Sanduíche no Exterior
PET/MEC - Programa de Educação Tutorial
PET-Saúde - Programa de Educação pelo Trabalho para a Saúde
PIBIC - Programa Institucional de Bolsas de Iniciação Científica
PIBID - Programa Institucional de Bolsas de Iniciação à Docência

PIBITI - Programa Institucional de Bolsas de Iniciação em Desenvolvimento Tecnológico e Inovação
PRINT/CAPES - Programa Institucional de Internacionalização
PROCAD/CAPES - Programa Nacional de Cooperação Acadêmica
PROEX/CAPES - Programa de Excelência Acadêmica
Prominp - Programa de Mobilização da Indústria Nacional de Petróleo e Gás-Natural
PRONEX - Programa de Apoio a Núcleos de Excelência
Prouni - Programa Universidade para Todos
PUC-MG - Pontifícia Universidade Católica de Minas Gerais
PUCP - Pontifícia Universidad Católica del Peru
PUCRS - Pontifícia Universidade Católica do Rio Grande do Sul
PUC-SP - Pontifícia Universidade Católica de São Paulo
PUG-Roma - Universidade Gregoriana de Roma
REPAM - Rede Eclesiástica PanAmazônica
Resdal - Red de Seguridad y Defensa de América Latina
RNP - Rede Nacional de Ensino e Pesquisa
SAE - Secretaria de Assuntos Estratégicos da Presidência da República
SBMO - Sociedade Brasileira de Microondas
SBrT - Sociedade Brasileira de Telecomunicações
SDSN - Rede de Organizações da Sociedade Civil
SEASDH - Secretaria Estadual de Assistência Social e Direitos Humanos
SEEDUC - Secretaria de Estado de Educação
SENAI - Serviço Nacional de Aprendizagem Industrial
SEPPIR - Secretaria Especial de Políticas de Promoção da Igualdade Racial
SESC - Serviço Social do Comércio
SESI - Serviço Social da Indústria
SESU - Secretaria de Educação Superior
Sinaes - Sistema Nacional de Avaliação da Educação Superior
SINDIGAS - Sindicato Nacional das Empresas Distribuidoras de Gás Liquefeito de Petróleo
SJMR - Serviço Jesuíta para Migrantes e Refugiados
SME/RJ - Secretaria Municipal de Educação
SACRU - Strategic Alliance of Catholic Research Universities
TRANSPETRO - Petrobras Transporte S/A
UC - Universidade Católica do Chile
UCA - Universidade Católica da Argentina
UCAM - Universidade Cândido Mendes
UCL - University College London
UCP - Universidade Católica de Petrópolis
UCP - Universidade Católica Portuguesa
UEL - Universidade Estadual de Londrina
UEFP - Universidade Federal da Paraíba
UEFS - Universidade Estadual de Feira de Santana
UENF - Universidade Estadual do Norte Fluminense
UERJ - Universidade do Estado do Rio de Janeiro
UFAM - Universidade Federal do Amazonas
UFBA - Universidade Federal da Bahia
UFCE - Universidade Federal do Ceará
UEE-RJ - União Estadual dos Estudantes do Rio de Janeiro
UFES - Universidade Federal do Espírito Santo

UFF - Universidade Federal Fluminense
UFFS - Universidade Federal da Fronteira Sul
UFGD - Universidade Federal da Grande Dourados
UFJF - Universidade Federal de Juiz de Fora
UFMA - Universidade Federal do Maranhão
UFMG - Universidade Federal de Minas Gerais
UFMS - Universidade Federal de Mato Grosso do Sul
UFNT - Universidade Federal do Norte do Tocantins.
UFOP - Universidade Federal de Ouro Preto
UFPA - Universidade Federal do Pará
UFPE - Universidade Federal de Pernambuco
UFPI - Universidade Federal do Piauí
UFPEL - Universidade Federal de Pelotas
UFPR - Universidade Federal do Paraná
UFRA - Universidade Federal da Amazônia
UFRGS - Universidade Federal do Rio Grande do Sul
UFRJ - Universidade Federal do Rio de Janeiro
UFRN - Universidade Federal do Rio Grande do Norte
UFRRJ - Universidade Federal Rural do Rio de Janeiro
UFS - Universidade Federal de Sergipe
UFSC - Universidade Federal de Santa Catarina
UFSCar - Universidade Federal de São Carlos
UFSJ - Universidade Federal de São João dos Reis
UFSM - Universidade Federal de Santa Maria
UFT - Universidade Federal do Tocantins
UFU - Universidade Federal de Uberlândia
UFV - Universidade Federal de Viçosa
UFVJM - Universidade Federal dos Vales do Jequitinhonha e Mucuri
UIA - União Internacional dos Arquitetos
UNAM - Universidad Nacional Autónoma de México
UnB - Universidade de Brasília
UNEP - Centro Mundial de Monitoramento da Conservação do Programa Ambiental da ONU
UNESA - Universidade Estácio de Sá
UNESP - Universidade Estadual Paulista Júlio de Mesquita Filho
Uniandrade - Centro Universitário Campos de Andrade
UNIARA - Universidade de Araraquara
UNIBRAL - Programa de Parcerias Universitárias Brasil-Alemanha
UNICAMP - Universidade Estadual de Campinas
UNICAP - Universidade Católica de Pernambuco
UniCarioca - Centro Universitário Carioca
UNIFA - Universidade da Força Aérea
UNIFAP - Universidade Federal do Amapá
UNIFESP - Universidade Federal de São Paulo
UniFOA - Centro Universitário de Volta Redonda
UNIFOR - Universidade de Fortaleza
UNIRIO - Universidade Federal do Estado do Rio de Janeiro
UNIVALI - Universidade do Vale do Itajaí
UNOESC - Universidade do Oeste de Santa Catarina
UVA - Universidade Veiga de Almeida
USP - Universidade de São Paulo

CRÉDITOS

Projeto, Pesquisa e Edição:

NÚCLEO DE MEMÓRIA DA PUC-RIO

Prof. Marco Antonio Villela Pamplona, Silvia Ilg Byington, Clóvis Gorgônio, Eduardo Gonçalves, Antônio Albuquerque e os seguintes bolsistas de IC (2023 e 2024): Ana Clara de Amorim Inocêncio, Danielle Larrate de Andrade, João Paulo Medeiros da Costa, Marina Kersting Pereira, Celya Cristina Cunha Alves de Oliveira e Midian Tavares da Silva Gonçalves.

Projeto Gráfico, Diagramação e Acompanhamento Gráfico:

SENSE DESIGN & COMUNICAÇÃO

Revisão e Copidesque:

EDIÇÕES URBANAS

Vera Alves

Acervos:

Núcleo de Memória da PUC-Rio, Comunicar, Coordenação de Atividades Culturais e Comunitárias (CACC).



Anuário 2023



PUC
RIO